

Síntese Estatística de Comércio Internacional

Nº 2/2012

Inclui dados de base do INE para o comércio internacional de Portugal

■ janeiro a dezembro de 2011 – comércio Intra + Extra-UE

Índice de Quadros

Evolução global

| | |
|-----------------------------------------------------------------|--------|
| 1. Balança Comercial recente | Pág. 3 |
| 2. Balança Comercial com e sem produtos energéticos (2006-2011) | 4 |
| 3. Balança Comercial – dados agregados (Intra+Extra) | 4 |
| 4. Evolução mensal e trimestral | 5 |

Exportações de mercadorias

| | |
|---------------------------------------------------------------------------|----|
| 5. Por Grupos de Produtos (Intra+Extra) | 6 |
| 6. Por Grupos de Produtos (Extra) | 7 |
| 7. Por Grupos de Produtos (2006-2011) – variação homóloga e contributos | 8 |
| 8. Para uma selecção de mercados (Intra+Extra) | 9 |
| 9. Para uma selecção de mercados (Extra) | 10 |
| 10. Por mercados de destino (2006-2011) – estrutura (%) | 10 |
| 11. Por mercados de destino (2007-2011) – variação homóloga e contributos | 11 |

Importações de mercadorias

| | |
|--------------------------------------------------------|----|
| 12. Por Grupos de Produtos (Intra+Extra) | 12 |
| 13. Com origem numa selecção de mercados (Intra+Extra) | 13 |
| 14. Por Grupos de Produtos (Extra) | 14 |
| 15. Com origem numa selecção de mercados (Extra) | 14 |

Evolução por zonas geográficas e económicas

| | |
|--------------------------------------------------------------------------|----|
| 16. Principais países (Intra e Extra) | 15 |
| 17. Importações - contributos para a taxa de crescimento (Intra e Extra) | 17 |
| 18. Exportações - contributos para a taxa de crescimento (Intra e Extra) | 19 |

Bens e serviços

| | |
|---------------------------------------------------------------|----|
| 19. Comércio de Bens e Serviços em percentagem do PIB | 21 |
| 20. Bens e Serviços (crédito) – componentes dos Serviços | 22 |
| 21. Bens e Serviços (crédito) – variação homóloga (2003-2011) | 23 |
| 22. Bens e Serviços (débito) – componentes dos Serviços | 23 |

Índice de Gráficos

| | |
|------------------------------------------------------------------------------|----|
| 1. Taxa de cobertura das importações pelas exportações de mercadorias | 2 |
| 2. Taxas de crescimento das exportações por Grupos de Produtos e contributos | 7 |
| 3. Taxas de crescimento das exportações por mercados e contributos | 9 |
| 4. Taxas de crescimento das importações por mercados e contributos | 13 |
| 5. Peso dos Serviços no comércio de Bens e Serviços | 21 |
| 6. Taxas de crescimento das “exportações” de Bens e Serviços e contributos | 22 |

NOTA

Em **Junho de 2010**, o Instituto Nacional de Estatística divulgou uma nova série de dados do Comércio Internacional para o período 1993-2009. Esta nova série resultou de um processo de revisão da metodologia de cálculo, que reflectiu a necessidade de obtenção de resultados com maior robustez e precisão, e inclui, para além das diferentes alterações metodológicas, nova informação declarada pelas empresas.

A partir de 1993, e na sequência da criação do Mercado Único, a recolha de informação relativa às trocas comerciais internacionais de bens passou a ser efectuada com base num novo sistema de recolha suportado por um inquérito de resposta obrigatória (declaração Intrastat) para todos os operadores cujas trocas de bens com os restantes Estados Membros ultrapassem determinados limiares mínimos (limiar de assimilação). Desde 2005, e na sequência da regulamentação comunitária relativa ao controlo de qualidade das estatísticas do Comércio Internacional, passou a ser feito o confronto regular entre a informação proveniente do sistema Intrastat e dados de natureza administrativa, nomeadamente os provenientes das declarações do Imposto sobre o Valor Acrescentado (IVA), bem como a análise das assimetrias com as estatísticas dos outros países membros. Passaram então a ser divulgadas estimativas para o total do Comércio Internacional, com base em estimativas para as empresas que estão abaixo do limiar de assimilação bem como nas não-respostas do Comércio Intracomunitário.

A entrada em vigor da Informação Empresarial Simplificada (IES), em 2007, veio enriquecer o estudo comparativo dos dados do Comércio Internacional com outras fontes desde 2006 (período de referência dos dados). A IES, juntamente com a informação do IVA, constitui uma importante fonte de informação de aferição da qualidade das estatísticas do Comércio Internacional.

Em **Mai de 2011**, o INE divulgou os resultados definitivos relativos ao ano de 2009, de acordo com o definido na Política de Revisões do Comércio Internacional implementada em 2010.

A detecção de um erro nos dados declarados por uma empresa, originou, pela sua magnitude, uma revisão extraordinária dos dados de 2007 e 2008 (Comércio Intracomunitário), por parte do INE, que se encontra reflectida nesta publicação.

Evolução global¹

Gráfico 1 – Evolução da taxa de cobertura (fob/cif) das importações pelas exportações de mercadorias

Intra + Extra UE

Gráfico 1 – Evolução da taxa de cobertura (fob/cif) das importações pelas exportações de mercadorias
Intra + Extra UE

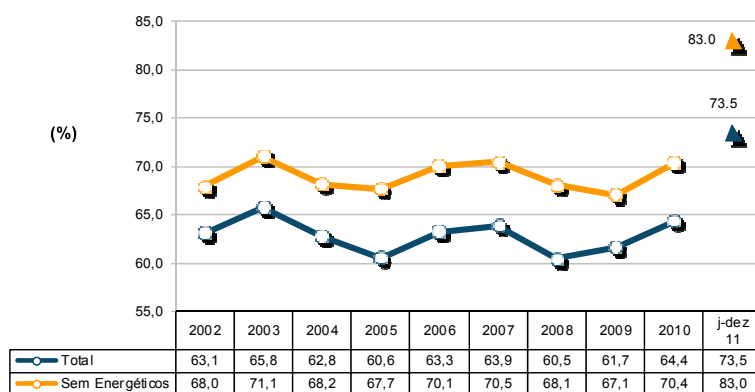

Fonte: GEE, com base nos dados das estatísticas do Comércio Internacional do INE (últimas versões disponíveis à data da publicação para o período considerado). Os dados do comércio intracomunitário incluem estimativas para as não respostas assim como para as empresas que se encontram abaixo dos limiares de assimilação.

¹ Os dados de base do comércio internacional (Intra e Extra UE) divulgados pelo Instituto Nacional de Estatística para o período de janeiro a dezembro de 2011 correspondem a versões preliminares, quer para o comércio intracomunitário quer para o extra-comunitário. Os dados do comércio intracomunitário incluem estimativas para as não respostas (valor das transações das empresas para as quais o INE não recebeu ainda informação) assim como para as empresas que se encontram abaixo dos limiares de assimilação (valor anual das operações intracomunitárias abaixo do qual os operadores são dispensados da declaração periódica estatística Intrastat, limitando-se à entrega da declaração periódica fiscal: no caso de Portugal, 200 mil euros para as importações da UE e 250 mil para as exportações para a UE, em 2011). Por outro lado, a actual metodologia considera, para além do confronto regular entre as declarações Intrastat e do Imposto sobre o Valor Acrescentado (IVA), a comparação com os dados com a Informação Empresarial Simplificada (IES).

Quadro 1 -Evolução recente da balança comercial de Portugal

Versão preliminar de janeiro a dezembro de 2011

| Intra + Extra-UE | janeiro a dezembro | | | Últimos 3 meses | | | Últimos 12 meses | | |
|-------------------------|--------------------|---------|-------|-------------------|-------------------|-------|-------------------|-------------------|-------|
| | 2010 | 2011 | VH | out 10- dez 10 | out 11- dez 11 | VH | jan 10- dez 10 | jan 11- dez 11 | VH |
| milhões de Euros | | | | | | | | | |
| Exportações (fob) | 36 762 | 42 367 | 15,2 | 9 727 | 10 931 | 12,4 | 36 762 | 42 367 | 15,2 |
| Importações (cif) | 57 053 | 57 616 | 1,0 | 15 367 | 13 756 | -10,5 | 57 053 | 57 616 | 1,0 |
| Importações (fob) | 54 366 | 54 902 | 1,0 | 14 643 | 13 108 | -10,5 | 54 366 | 54 902 | 1,0 |
| Saldo (fob-cif) | -20 291 | -15 249 | -24,8 | -5 640 | -2 825 | -49,9 | -20 291 | -15 249 | -24,8 |
| Saldo (fob-fob) | -17 604 | -12 535 | -28,8 | -4 917 | -2 177 | -55,7 | -17 604 | -12 535 | -28,8 |
| Cobertura (fob/cif) | 64,4 | 73,5 | - | 63,3 | 79,5 | - | 64,4 | 73,5 | - |
| Cobertura (fob/fob) | 67,6 | 77,2 | - | 66,4 | 83,4 | - | 67,6 | 77,2 | - |
| Sem energéticos: | | | | | | | | | |
| Exportações (fob) | 34 297 | 39 297 | 14,6 | 9 200 | 10 045 | 9,2 | 34 297 | 39 297 | 14,6 |
| Importações (cif) | 48 726 | 47 328 | -2,9 | 13 243 | 11 254 | -15,0 | 48 726 | 47 328 | -2,9 |
| Importações (fob) | 46 431 | 45 099 | -2,9 | 12 619 | 10 724 | -15,0 | 46 431 | 45 099 | -2,9 |
| Saldo (fob-cif) | -14 429 | -8 031 | -44,3 | -4 043 | -1 209 | -70,1 | -14 429 | -8 031 | -44,3 |
| Saldo (fob-fob) | -12 134 | -5 802 | -52,2 | -3 420 | - 679 | -80,2 | -12 134 | -5 802 | -52,2 |
| Cobertura (fob/cif) | 70,4 | 83,0 | - | 69,5 | 89,3 | - | 70,4 | 83,0 | - |
| Cobertura (fob/fob) | 73,9 | 87,1 | - | 72,9 | 93,7 | - | 73,9 | 87,1 | - |
| milhões de US\$ | | | | | | | | | |
| Exportações (fob) | 48 738 | 58 979 | 21,0 | | | | | | |
| Importações (cif) | 75 585 | 80 259 | 6,2 | | | | | | |
| Importações (fob) | 72 025 | 76 479 | 6,2 | | | | | | |
| Saldo (fob-cif) | -26 847 | -21 280 | -20,7 | | | | | | |
| Saldo (fob-fob) | -23 287 | -17 500 | -24,9 | | | | | | |

| Extra-UE | janeiro a dezembro | | | Últimos 3 meses | | | Últimos 12 meses | | |
|-------------------------|--------------------|--------|-------|-------------------|-------------------|-------|-------------------|-------------------|-------|
| | 2010 | 2011 | VH | out 10- dez 10 | out 11- dez 11 | VH | jan 10- dez 10 | jan 11- dez 11 | VH |
| milhões de Euros | | | | | | | | | |
| Exportações (fob) | 9 189 | 10 988 | 19,6 | 2 430 | 3 073 | 26,5 | 9 189 | 10 988 | 19,6 |
| Importações (cif) | 13 849 | 15 577 | 12,5 | 3 409 | 3 542 | 3,9 | 13 849 | 15 577 | 12,5 |
| Importações (fob) | 13 196 | 14 843 | 12,5 | 3 249 | 3 375 | 3,9 | 13 196 | 14 843 | 12,5 |
| Saldo (fob-cif) | -4 660 | -4 589 | -1,5 | - 980 | - 469 | -52,1 | -4 660 | -4 589 | -1,5 |
| Saldo (fob-fob) | -4 007 | -3 855 | -3,8 | - 819 | - 302 | -63,1 | -4 007 | -3 855 | -3,8 |
| Cobertura (fob/cif) | 66,4 | 70,5 | - | 71,3 | 86,8 | - | 66,4 | 70,5 | - |
| Cobertura (fob/fob) | 69,6 | 74,0 | - | 74,8 | 91,0 | - | 69,6 | 74,0 | - |
| Sem energéticos: | | | | | | | | | |
| Exportações (fob) | 7 769 | 9 225 | 18,7 | 2 119 | 2 603 | 22,8 | 7 769 | 9 225 | 18,7 |
| Importações (cif) | 7 510 | 7 615 | 1,4 | 1 882 | 1 651 | -12,3 | 7 510 | 7 615 | 1,4 |
| Importações (fob) | 7 156 | 7 257 | 1,4 | 1 794 | 1 573 | -12,3 | 7 156 | 7 257 | 1,4 |
| Saldo (fob-cif) | 259 | 1 610 | 522,1 | 237 | 952 | 302,5 | 259 | 1 610 | 522,1 |
| Saldo (fob-fob) | 613 | 1 969 | 221,4 | 325 | 1 030 | 216,7 | 613 | 1 969 | 221,4 |
| Cobertura (fob/cif) | 103,4 | 121,1 | - | 112,6 | 157,7 | - | 103,4 | 121,1 | - |
| Cobertura (fob/fob) | 108,6 | 127,1 | - | 118,1 | 165,5 | - | 108,6 | 127,1 | - |

Fonte: GEE, com base nos dados das estatísticas do Comércio Internacional do INE (últimas versões disponíveis à data da publicação para o período considerado). Os dados do comércio intracomunitário incluem estimativas para as não respostas assim como para as empresas que se encontram abaixo dos limiares de assimilação.

Notas:

Importações – Somatório das Importações provenientes da UE com as Importações vindas dos P.Terceiros.

Exportações – Somatório das Exportações para a UE com as Exportações para os P.Terceiros.

Factor de conversão cif-fob utilizado para 2008, 2009, 2010 e 2011: 0.9529.

Quadro 2 -Balança comercial de Portugal com e sem produtos energéticos (2006-2011)

valores em milhões de Euros

| Intra + Extra UE | 2006 | 2007 | 2008 | 2009 | 2010 | jan-dez | |
|------------------------|--------|--------|--------|--------|--------|---------|--------|
| | | | | | | 2010 | 2011 |
| Com energéticos | | | | | | | |
| Exportações (fob) | 35 640 | 38 294 | 38 847 | 31 697 | 36 762 | 36 762 | 42 367 |
| <i>t.v.h.</i> | 14,5 | 7,4 | 1,4 | -18,4 | 16,0 | - | 15,2 |
| Importações (cif) | 56 295 | 59 927 | 64 194 | 51 379 | 57 053 | 57 053 | 57 616 |
| <i>t.v.h.</i> | 9,6 | 6,5 | 7,1 | -20,0 | 11,0 | - | 1,0 |
| Cobertura (fob/cif) | 63,3 | 63,9 | 60,5 | 61,7 | 64,4 | 64,4 | 73,5 |
| Sem energéticos | | | | | | | |
| Exportações (fob) | 33 753 | 36 568 | 36 688 | 30 151 | 34 297 | 34 297 | 39 297 |
| <i>t.v.h.</i> | 13,0 | 8,3 | 0,3 | -17,8 | 13,7 | - | 14,6 |
| Importações (cif) | 48 175 | 51 870 | 53 884 | 44 912 | 48 726 | 48 726 | 47 328 |
| <i>t.v.h.</i> | 9,2 | 7,7 | 3,9 | -16,7 | 8,5 | - | -2,9 |
| Cobertura (fob/cif) | 70,1 | 70,5 | 68,1 | 67,1 | 70,4 | 70,4 | 83,0 |

Por memória:

Energéticos (Capº 27 da NC):

| | | | | | | | |
|-------------------|-------|-------|--------|-------|-------|-------|--------|
| Exportações (fob) | 1 888 | 1 726 | 2 159 | 1 545 | 2 465 | 2 465 | 3 070 |
| <i>t.v.h.</i> | 49,0 | -8,6 | 25,1 | -28,4 | 59,5 | - | 24,5 |
| Importações (cif) | 8 120 | 8 056 | 10 310 | 6 467 | 8 327 | 8 327 | 10 288 |
| <i>t.v.h.</i> | 11,8 | -0,8 | 28,0 | -37,3 | 28,8 | - | 23,5 |

Fonte: GEE, com base nos dados das estatísticas do Comércio Internacional do INE (últimas versões disponíveis à data da publicação para o período considerado). Os dados do comércio intracomunitário incluem estimativas para as não respostas assim como para as empresas que se encontram abaixo dos limiares de assimilação.

Quadro 3 – Balança Comercial Dados Agregados (Intra+Extra UE)

valores em milhões de Euros

| janeiro a dezembro | 2010 | 2011 | TVH |
|-------------------------|---------|---------|-------|
| Intra + Extra UE | | | |
| Exportações (fob) | 36 762 | 42 367 | 15,2 |
| Importações (cif) | 57 053 | 57 616 | 1,0 |
| Saldo (fob-cif) | -20 291 | -15 249 | -24,8 |
| Cobertura (fob/cif) | 64,4 | 73,5 | - |
| Intra UE | | | |
| Exportações (fob) | 27 573 | 31 379 | 13,8 |
| Importações (cif) | 43 205 | 42 039 | -2,7 |
| Saldo (fob-cif) | -15 631 | -10 660 | -31,8 |
| Cobertura (fob/cif) | 63,8 | 74,6 | - |
| Extra UE | | | |
| Exportações (fob) | 9 189 | 10 988 | 19,6 |
| Importações (cif) | 13 849 | 15 577 | 12,5 |
| Saldo (fob-cif) | -4 660 | -4 589 | -1,5 |
| Cobertura (fob/cif) | 66,4 | 70,5 | - |

Fonte: GEE, com base nos dados das estatísticas do Comércio Internacional do INE (últimas versões disponíveis à data da publicação para o período considerado). Os dados do comércio intracomunitário incluem estimativas para as não respostas assim como para as empresas que se encontram abaixo dos limiares de assimilação.

Quadro 4 – Evolução mensal e trimestral do comércio internacional de Portugal

Versão preliminar de janeiro a dezembro de 2011

valores em milhões de Euros

| Intra+Extra UE-27 | IMPORTAÇÃO (cif) | | | EXPORTAÇÃO (fob) | | |
|-------------------|------------------|--------|-------|------------------|--------|------|
| | 2010 | 2011 | TVH | 2010 | 2011 | TVH |
| jan | 4 014 | 4 453 | 10,9 | 2 608 | 3 121 | 19,7 |
| fev | 4 230 | 4 636 | 9,6 | 2 719 | 3 314 | 21,9 |
| mar | 5 029 | 5 475 | 8,9 | 3 333 | 3 779 | 13,4 |
| abr | 4 485 | 5 010 | 11,7 | 2 962 | 3 441 | 16,2 |
| mai | 4 679 | 5 438 | 16,2 | 3 048 | 3 701 | 21,4 |
| jun | 5 544 | 4 607 | -16,9 | 3 137 | 3 588 | 14,4 |
| jul | 4 645 | 4 906 | 5,6 | 3 402 | 3 777 | 11,0 |
| ago | 4 177 | 4 234 | 1,4 | 2 512 | 2 924 | 16,4 |
| set | 4 884 | 5 100 | 4,4 | 3 314 | 3 792 | 14,4 |
| out | 5 082 | 4 722 | -7,1 | 3 267 | 3 799 | 16,3 |
| nov | 5 095 | 4 723 | -7,3 | 3 327 | 3 862 | 16,1 |
| dez | 5 190 | 4 310 | -16,9 | 3 133 | 3 269 | 4,4 |
| 1º Trim | 13 273 | 14 565 | 9,7 | 8 659 | 10 213 | 17,9 |
| 2º Trim | 14 708 | 15 055 | 2,4 | 9 148 | 10 730 | 17,3 |
| 3º Trim | 13 706 | 14 241 | 3,9 | 9 228 | 10 493 | 13,7 |
| 4º Trim | 15 367 | 13 756 | -10,5 | 9 727 | 10 931 | 12,4 |

| Intra UE-27 | IMPORTAÇÃO (cif) | | | EXPORTAÇÃO (fob) | | |
|-------------|------------------|--------|-------|------------------|-------|------|
| | 2010 | 2011 | TVH | 2010 | 2011 | TVH |
| jan | 3 040 | 3 361 | 10,5 | 2 028 | 2 420 | 19,3 |
| fev | 3 148 | 3 538 | 12,4 | 2 062 | 2 528 | 22,6 |
| mar | 3 841 | 4 128 | 7,5 | 2 469 | 2 894 | 17,2 |
| abr | 3 428 | 3 556 | 3,7 | 2 232 | 2 552 | 14,3 |
| mai | 3 473 | 3 778 | 8,8 | 2 297 | 2 790 | 21,4 |
| jun | 4 099 | 3 397 | -17,1 | 2 368 | 2 673 | 12,9 |
| jul | 3 569 | 3 487 | -2,3 | 2 520 | 2 817 | 11,8 |
| ago | 2 940 | 3 013 | 2,5 | 1 799 | 2 055 | 14,3 |
| set | 3 708 | 3 568 | -3,8 | 2 501 | 2 792 | 11,6 |
| out | 3 815 | 3 568 | -6,5 | 2 459 | 2 797 | 13,7 |
| nov | 4 007 | 3 455 | -13,8 | 2 545 | 2 793 | 9,8 |
| dez | 4 136 | 3 191 | -22,8 | 2 293 | 2 268 | -1,1 |
| 1º Trim | 10 030 | 11 027 | 9,9 | 6 559 | 7 842 | 19,6 |
| 2º Trim | 11 000 | 10 731 | -2,4 | 6 898 | 8 014 | 16,2 |
| 3º Trim | 10 217 | 10 067 | -1,5 | 6 820 | 7 665 | 12,4 |
| 4º Trim | 11 958 | 10 214 | -14,6 | 7 297 | 7 858 | 7,7 |

| Extra UE-27 | IMPORTAÇÃO (cif) | | | EXPORTAÇÃO (fob) | | |
|-------------|------------------|-------|-------|------------------|-------|------|
| | 2010 | 2011 | TVH | 2010 | 2011 | TVH |
| jan | 974 | 1 093 | 12,2 | 580 | 702 | 20,9 |
| fev | 1 082 | 1 098 | 1,5 | 657 | 786 | 19,6 |
| mar | 1 187 | 1 347 | 13,5 | 864 | 885 | 2,4 |
| abr | 1 057 | 1 454 | 37,6 | 730 | 889 | 21,8 |
| mai | 1 206 | 1 660 | 37,6 | 751 | 911 | 21,3 |
| jun | 1 445 | 1 211 | -16,2 | 769 | 915 | 19,0 |
| jul | 1 076 | 1 419 | 31,9 | 883 | 960 | 8,7 |
| ago | 1 237 | 1 222 | -1,3 | 713 | 869 | 21,8 |
| set | 1 175 | 1 532 | 30,4 | 812 | 1 000 | 23,0 |
| out | 1 267 | 1 154 | -8,9 | 808 | 1 002 | 24,0 |
| nov | 1 088 | 1 268 | 16,5 | 782 | 1 069 | 36,8 |
| dez | 1 054 | 1 119 | 6,2 | 840 | 1 001 | 19,2 |
| 1º Trim | 3 243 | 3 538 | 9,1 | 2 100 | 2 372 | 12,9 |
| 2º Trim | 3 708 | 4 324 | 16,6 | 2 250 | 2 715 | 20,7 |
| 3º Trim | 3 488 | 4 173 | 19,6 | 2 408 | 2 828 | 17,4 |
| 4º Trim | 3 409 | 3 542 | 3,9 | 2 430 | 3 073 | 26,5 |

Fonte: GEE, com base nos dados das estatísticas do Comércio Internacional do INE (últimas versões disponíveis à data da publicação para o período considerado). Os dados do comércio intracomunitário incluem estimativas para as não respostas assim como para as empresas que se encontram abaixo dos limiares de assimilação.

Exportações* de mercadorias

Quadro 5 – Exportações de mercadorias portuguesas por Grupos de Produtos

Dos quais: produtos por Capítulo (NC-2) acima de 30 milhões de euros em 2011

| Intra + Extra UE (Fob) | | Milhões de Euros | | Estrutura (%) | | Taxas de variação e contributos | | | |
|-----------------------------------------------------------------------------|--------------------|------------------------------|---------------|---------------|--------------|---------------------------------|------------------------------|-------------|------------------------------|
| Grp/ NC-2 | Grupos de Produtos | jan-dez | | jan-dez | | últimos 12 meses ^[1] | | jan-dez | |
| | | 2010 | 2011 | 2010 | 2011 | TVH ^[2] | Contrib. p.p. ^[3] | TVH | Contrib. p.p. ^[3] |
| | | TOTAL DAS EXPORTAÇÕES | 36 762 | 42 367 | 100,0 | 100,0 | 15,2 | 15,2 | 15,2 |
| 000 Agro-alimentares | 4 288 | 4 791 | 11,7 | 11,3 | 11,7 | 1,4 | 11,7 | 1,4 | |
| 22 Bebidas, líquidos alcoólicos e vinagres | 906 | 1020 | 2,5 | 2,4 | 12,6 | 0,3 | 12,6 | 0,3 | |
| 03 Peixe, crustáceos, moluscos e outros invertebrados aquáticos | 541 | 605 | 1,5 | 1,4 | 11,9 | 0,2 | 11,9 | 0,2 | |
| 24 Tabaco e seus sucedâneos manufacturados | 386 | 391 | 1,0 | 0,9 | 1,3 | 0,0 | 1,3 | 0,0 | |
| 15 Gorduras, óleos e ceras de origem animal ou vegetal | 289 | 386 | 0,8 | 0,9 | 33,3 | 0,3 | 33,3 | 0,3 | |
| 20 Preparações de prod hortícolas, de frutas ou outras partes de plantas | 295 | 318 | 0,8 | 0,8 | 7,9 | 0,1 | 7,9 | 0,1 | |
| 04 Leite e lacticínios, ovos, mel, prod comestíveis origem animal n.e. | 295 | 297 | 0,8 | 0,7 | 0,9 | 0,0 | 0,9 | 0,0 | |
| 08 Frutas e cascas de citrinos e melões | 258 | 289 | 0,7 | 0,7 | 12,1 | 0,1 | 12,1 | 0,1 | |
| 16 Preparações de carne/peixe/crustác/moluscos/our invert aquáticos | 201 | 250 | 0,5 | 0,6 | 24,5 | 0,1 | 24,5 | 0,1 | |
| 19 Prep base cereais/farinhas/amidos/féculas/leite; prod de pasteleria | 194 | 226 | 0,5 | 0,5 | 16,1 | 0,1 | 16,1 | 0,1 | |
| 17 Açúcares e produtos de confeitaria | 148 | 176 | 0,4 | 0,4 | 18,9 | 0,1 | 18,9 | 0,1 | |
| 07 Produtos hortícolas, plantas, raízes e tubérculos comestíveis | 161 | 171 | 0,4 | 0,4 | 6,1 | 0,0 | 6,1 | 0,0 | |
| 21 Preparações alimentícias diversas | 115 | 115 | 0,3 | 0,3 | 0,7 | 0,0 | 0,7 | 0,0 | |
| 02 Carnes e miudezas comestíveis | 96 | 114 | 0,3 | 0,3 | 17,7 | 0,0 | 17,7 | 0,0 | |
| 06 Plantas vivas e produtos de floricultura | 60 | 68 | 0,2 | 0,2 | 14,0 | 0,0 | 14,0 | 0,0 | |
| 09 Café, chá, mate e especiarias | 49 | 61 | 0,1 | 0,1 | 25,0 | 0,0 | 25,0 | 0,0 | |
| 01 Animais vivos | 61 | 60 | 0,2 | 0,1 | -1,7 | 0,0 | -1,7 | 0,0 | |
| 05 Produtos de origem animal n.e. nem incluídos noutras capitulos | 46 | 55 | 0,1 | 0,1 | 18,8 | 0,0 | 18,8 | 0,0 | |
| 23 Resíduos das indust alimentares; alimentos preparados para animais | 66 | 52 | 0,2 | 0,1 | -20,8 | 0,0 | -20,8 | 0,0 | |
| 12 Sementes e frutos oleaginosos/outros; plantas medicinais; forragens | 43 | 42 | 0,1 | 0,1 | -3,2 | 0,0 | -3,2 | 0,0 | |
| 10 Cereais | 32 | 39 | 0,1 | 0,1 | 21,3 | 0,0 | 21,3 | 0,0 | |
| 100 Energéticos | 2 465 | 3 070 | 6,7 | 7,2 | 24,5 | 1,6 | 24,5 | 1,6 | |
| 27 Combustíveis, óleos e ceras minerais; destilados; mat betuminosas | 2 465 | 3 070 | 6,7 | 7,2 | 24,5 | 1,6 | 24,5 | 1,6 | |
| 200 Químicos | 4 367 | 5 280 | 11,9 | 12,5 | 20,9 | 2,5 | 20,9 | 2,5 | |
| 39 Plástico e suas obras | 1 769 | 1 983 | 4,8 | 4,7 | 12,1 | 0,6 | 12,1 | 0,6 | |
| 40 Borracha e suas obras | 752 | 904 | 2,0 | 2,1 | 20,2 | 0,4 | 20,2 | 0,4 | |
| 29 Produtos químicos orgânicos | 542 | 832 | 1,5 | 2,0 | 53,6 | 0,8 | 53,6 | 0,8 | |
| 30 Produtos farmacêuticos | 460 | 554 | 1,3 | 1,3 | 20,4 | 0,3 | 20,4 | 0,3 | |
| 38 Produtos diversos das indústrias químicas | 176 | 278 | 0,5 | 0,7 | 57,7 | 0,3 | 57,7 | 0,3 | |
| 32 Extractos tanantes, taninos, pigmentos, corantes, tintas e vernizes | 179 | 177 | 0,5 | 0,4 | -1,0 | 0,0 | -1,0 | 0,0 | |
| 34 Sabões, prod limpeza, ceras artificiais, velas, pastas moldar, semelha | 114 | 136 | 0,3 | 0,3 | 19,4 | 0,1 | 19,4 | 0,1 | |
| 33 Óleos essenciais e resinóides; prod perfumaria/toucaodor; cosméticos | 134 | 134 | 0,4 | 0,3 | -0,3 | 0,0 | -0,3 | 0,0 | |
| 31 Adubos (fertilizantes) | 112 | 123 | 0,3 | 0,3 | 9,6 | 0,0 | 9,6 | 0,0 | |
| 28 Químicos inorgânicos; compostos de met preciosos/isótopos/semelha | 63 | 73 | 0,2 | 0,2 | 16,5 | 0,0 | 16,5 | 0,0 | |
| 35 Matérias albuminóides/prod à base amidos/féculas; colas; enzimas | 53 | 72 | 0,1 | 0,2 | 36,5 | 0,1 | 36,5 | 0,1 | |
| 300 Madeira, cortiça e papel | 3 367 | 3 604 | 9,2 | 8,5 | 7,0 | 0,6 | 7,0 | 0,6 | |
| 48 Papel, cartão, e suas obras; obras de pasta de celulose | 1 536 | 1 592 | 4,2 | 3,8 | 3,7 | 0,2 | 3,7 | 0,2 | |
| 45 Cortiça e suas obras | 754 | 806 | 2,1 | 1,9 | 6,8 | 0,1 | 6,8 | 0,1 | |
| 44 Madeira e suas obras; carvão vegetal | 517 | 602 | 1,4 | 1,4 | 16,6 | 0,2 | 16,6 | 0,2 | |
| 47 Pastas madeira/outr mat fibrosas celulósicas; papel/cartão p/reciclar | 490 | 530 | 1,3 | 1,3 | 8,2 | 0,1 | 8,2 | 0,1 | |
| 49 Livros, jornais, outr prod das indúst gráficas; textos, planos e plantas | 69 | 72 | 0,2 | 0,2 | 5,2 | 0,0 | 5,2 | 0,0 | |
| 400 Peles, couros e têxteis | 1 636 | 1 831 | 4,4 | 4,3 | 12,0 | 0,5 | 12,0 | 0,5 | |
| 63 Outras confecções têxteis; calçado/chapéus/semelha, usados; trapos | 514 | 522 | 1,4 | 1,2 | 1,6 | 0,0 | 1,6 | 0,0 | |
| 60 Tecidos de malha | 99 | 113 | 0,3 | 0,3 | 14,0 | 0,0 | 14,0 | 0,0 | |
| 58 Tecid especiais/hufados/fendas/tapeçarias/passamanarias/bordados | 63 | 76 | 0,2 | 0,2 | 19,6 | 0,0 | 19,6 | 0,0 | |
| 41 Peles (excepto c/pêlo) e couros | 65 | 72 | 0,2 | 0,2 | 10,0 | 0,0 | 10,0 | 0,0 | |
| 54 Filamentos têxteis, lâminas e semelhanças, sintéticos ou artificiais | 60 | 68 | 0,2 | 0,2 | 13,2 | 0,0 | 13,2 | 0,0 | |
| 57 Tapetes e outros revestimentos para pavimentos, de matérias têxteis | 69 | 63 | 0,2 | 0,1 | -8,5 | 0,0 | -8,5 | 0,0 | |
| 51 Lã, pelos finos ou grosseiros; fios e tecidos de crina | 65 | 61 | 0,2 | 0,1 | -7,1 | 0,0 | -7,1 | 0,0 | |
| 42 Obras de couro; artigos correio/seleiro/viagem; bolsas; obras tripa | 42 | 60 | 0,1 | 0,1 | 45,4 | 0,1 | 45,4 | 0,1 | |
| 500 Vestuário e calçado | 3 595 | 3 966 | 9,8 | 9,4 | 10,3 | 1,0 | 10,3 | 1,0 | |
| 61 Vestuário de malha e seus acessórios | 1 490 | 1 580 | 4,1 | 3,7 | 6,0 | 0,2 | 6,0 | 0,2 | |
| 64 Calçado, polainas e semelhanças, e suas partes | 1 343 | 1 551 | 3,7 | 3,7 | 15,5 | 0,6 | 15,5 | 0,6 | |
| 62 Vestuário excepto malha e seus acessórios | 731 | 798 | 2,0 | 1,9 | 9,2 | 0,2 | 9,2 | 0,2 | |
| 600 Minérios e metais | 3 846 | 4 748 | 10,5 | 11,2 | 23,5 | 2,5 | 23,5 | 2,5 | |
| 72 Ferro fundido, ferro e aço | 914 | 1 165 | 2,5 | 2,7 | 27,5 | 0,7 | 27,5 | 0,7 | |
| 73 Obras de ferro fundido, ferro ou aço | 931 | 1 074 | 2,5 | 2,5 | 15,4 | 0,4 | 15,4 | 0,4 | |
| 71 Pérolas; pedras preciosas/metais prec e obras; bijuteria; moedas | 261 | 610 | 0,7 | 1,4 | 134,3 | 1,0 | 134,3 | 1,0 | |
| 76 Alumínio e suas obras | 499 | 510 | 1,4 | 1,2 | 2,2 | 0,0 | 2,2 | 0,0 | |
| 26 Minérios, escórias e cinzas | 406 | 468 | 1,1 | 1,1 | 15,3 | 0,2 | 15,3 | 0,2 | |
| 25 Sal, enxofre, terras e pedras, gesso, cal e cimento | 262 | 252 | 0,7 | 0,6 | -3,9 | 0,0 | -3,9 | 0,0 | |
| 83 Obras diversas de metais comuns | 228 | 247 | 0,6 | 0,6 | 8,6 | 0,1 | 8,6 | 0,1 | |
| 74 Cobre e suas obras | 189 | 239 | 0,5 | 0,6 | 26,4 | 0,1 | 26,4 | 0,1 | |
| 82 Ferramentas, artefactualaria, talheres, suas partes, em metal comum | 125 | 144 | 0,3 | 0,3 | 15,1 | 0,1 | 15,1 | 0,1 | |
| 700 Máquinas | 5 495 | 6 139 | 14,9 | 14,5 | 11,7 | 1,8 | 11,7 | 1,8 | |
| 85 Máquinas e aparelh eléctric; grav/reprod imagem e som; suas partes | 3 261 | 3 685 | 8,9 | 8,7 | 13,0 | 1,2 | 13,0 | 1,2 | |
| 84 Reactores, caldeiras, máquinas e aparelh mecânicos, e suas partes | 2 234 | 2 454 | 6,1 | 5,8 | 9,8 | 0,6 | 9,8 | 0,6 | |
| 800 Material de transporte | 4 546 | 5 623 | 12,4 | 13,3 | 23,7 | 2,9 | 23,7 | 2,9 | |
| 87 Veic automóveis, tractores, ciclos, outr veic terrest; suas partes | 4 353 | 5 404 | 11,8 | 12,8 | 24,1 | 2,9 | 24,1 | 2,9 | |
| 88 Aeronaves, aparelhos espaciais e suas partes | 137 | 170 | 0,4 | 0,4 | 24,1 | 0,1 | 24,1 | 0,1 | |
| 89 Embarcações e estruturas flutuantes | 49 | 41 | 0,1 | 0,1 | -16,5 | 0,0 | -16,5 | 0,0 | |
| 900 Produtos acabados diversos | 3 157 | 3 315 | 8,6 | 7,8 | 5,0 | 0,4 | 5,0 | 0,4 | |
| 94 Mobiliário/colchões/semelha; aparelh iluminação; const pré-fabricadas | 1 082 | 1 186 | 2,9 | 2,8 | 9,6 | 0,3 | 9,6 | 0,3 | |
| 69 Produtos cerâmicos | 535 | 557 | 1,5 | 1,3 | 4,1 | 0,1 | 4,1 | 0,1 | |
| 70 Vidro e suas obras | 475 | 500 | 1,3 | 1,2 | 5,3 | 0,1 | 5,3 | 0,1 | |
| 90 Aparelh óptica/fotog/cinema/medida/precisão/médicos/outros; partes | 358 | 387 | 1,0 | 0,9 | 7,9 | 0,1 | 7,9 | 0,1 | |
| 68 Obras de pedra, gesso, cimento, amianto, mica ou matérias semelha | 348 | 376 | 0,9 | 0,9 | 8,2 | 0,1 | 8,2 | 0,1 | |
| 98 Enc postais, provisões de bordo, comércio conf e outr mercad n.e. | 149 | 82 | 0,4 | 0,2 | -45,1 | -0,2 | -45,1 | -0,2 | |
| 91 Artigos de relojoaria | 61 | 73 | 0,2 | 0,2 | 20,6 | 0,0 | 20,6 | 0,0 | |
| 95 Brinquedos, jogos, artigos para divertimento/desporto; suas partes | 47 | 53 | 0,1 | 0,1 | 12,3 | 0,0 | 12,3 | 0,0 | |
| 96 Obras diversas | 47 | 50 | 0,1 | 0,1 | 7,0 | 0,0 | 7,0 | 0,0 | |
| 93 Armas e munições, suas partes e acessórios | 46 | 38 | 0,1 | 0,1 | -15,8 | 0,0 | -15,8 | 0,0 | |

Por memória:

| | | | | | | | | |
|-----------------------|--------|--------|------|------|------|------|------|------|
| Total sem energéticos | 34 297 | 39 297 | 93,3 | 92,8 | 14,6 | 13,6 | 14,6 | 13,6 |
|-----------------------|--------|--------|------|------|------|------|------|------|

Fonte: GEE, com base nos dados das estatísticas do Comércio Internacional do INE (últimas versões disponíveis à data da publicação para o período considerado). Os dados do comércio intracomunitário incluem estimativas para as não respostas assim como para as empresas que se encontram abaixo dos limiares de assimilação.

Notas:

* Somatório das Exportações de mercadorias para a UE com as Exportações para Países Terceiros.

Composição dos Grupos de Produtos – 000 (Cap# 01 a 24 da NC) – 100 (Cap# 27) – 200 (Cap# 28 a 40) – 300 (Cap# 44 a 49) – 400 (Cap# 41 a 43, 50 a 60 e 63) – 500 (Cap# 61, 62, 64 a 67) – 600 (Cap# 25, 26, 71 a 83) – 700 (Cap# 84 a 85) – 800 (Cap# 86 a 89) – 900 (Cap# 68 a 70 e 90 a 99).

[1] Últimos 12 meses a terminar em dezembro de 2011

[2] [(jan 11-dez 11)/(jan 10-dez 10) x 100 - 100]

[3] Contributo para a taxa de crescimento das Exportações (%) - análise shift-share: (NH) x (peso no período homólogo anterior) + 100.

Gráfico 2 – Taxas de crescimento das exportações de mercadorias portuguesas por grupos de produtos e correspondentes contributos

Últimos 12 meses a terminar em dezembro de 2011

Intra+ Extra UE

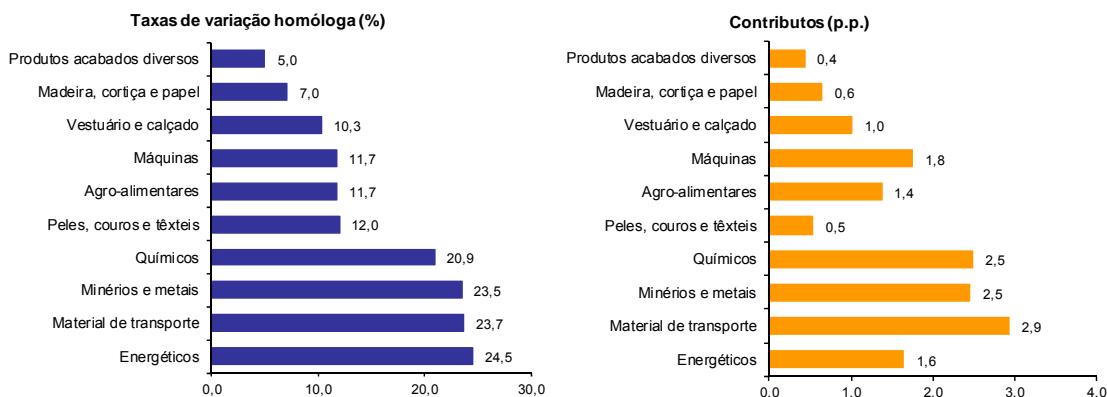

Fonte: Quadro 5 – Exportações de mercadorias portuguesas por grupos de Produtos.

Quadro 6 – Exportações portuguesas por grupos de produtos (Extra-UE)

Versão preliminar de janeiro a dezembro de 2011

| Grupos de Produtos | janeiro a dezembro | | TVH (%) | | Estrutura (%) | | |
|--------------------------------|--------------------|---------------|---------------------------------|---------------|---------------------------------|--------------|--------------|
| | 2010 | 2011 | últimos 12 meses ^[1] | jan-dez 11/10 | últimos 12 meses ^[1] | jan-dez | |
| | | | | | | 2010 | 2011 |
| Total das Exportações | 9 189 | 10 988 | 19,6 | 19,6 | 100,0 | 100,0 | 100,0 |
| 000 Agro-alimentares | 1 197 | 1 485 | 24,1 | 24,1 | 13,5 | 13,0 | 13,5 |
| 100 Energéticos | 1 420 | 1 763 | 24,1 | 24,1 | 16,0 | 15,5 | 16,0 |
| 200 Químicos | 922 | 1 230 | 33,4 | 33,4 | 11,2 | 10,0 | 11,2 |
| 300 Madeira, cortiça e papel | 913 | 1 057 | 15,8 | 15,8 | 9,6 | 9,9 | 9,6 |
| 400 Peles, couros e têxteis | 441 | 509 | 15,5 | 15,5 | 4,6 | 4,8 | 4,6 |
| 500 Vestuário e calçado | 267 | 328 | 22,9 | 22,9 | 3,0 | 2,9 | 3,0 |
| 600 Minérios e metais | 963 | 1 234 | 28,1 | 28,1 | 11,2 | 10,5 | 11,2 |
| 700 Máquinas | 1 727 | 1 925 | 11,4 | 11,4 | 17,5 | 18,8 | 17,5 |
| 800 Material de transporte | 561 | 624 | 11,2 | 11,2 | 5,7 | 6,1 | 5,7 |
| 900 Produtos acabados diversos | 778 | 834 | 7,2 | 7,2 | 7,6 | 8,5 | 7,6 |
| Por memória: | | | | | | | |
| <i>Total sem energéticos</i> | <i>7 769</i> | <i>9 225</i> | <i>18,7</i> | <i>18,7</i> | <i>84,0</i> | <i>84,5</i> | <i>84,0</i> |

Fonte: GEE, com base nos dados das estatísticas do Comércio Internacional do INE (últimas versões disponíveis à data da publicação para o período considerado).

Nota:

Composição dos Grupos de Produtos – 000 (Capº 01 a 24 da NC) - 100 (Capº 27) – 200 (Capº 28 a 40) – 300 (Capº 44 a 49) – 400 (Capº 41 a 43, 50 a 60 e 63) – 500 (Capº 61, 62, 64 a 67) – 600 (Capº 25, 26, 71 a 83) – 700 (Capº 84 e 85) – 800 (Capº 86 a 89) - 900 (Capº 68 a 70 e 90 a 99).

[1] Últimos 12 meses a terminar em dezembro de 2011

**Quadro 7 – Exportações de mercadorias portuguesas por Grupos de Produtos (2006-2011)
ordenados por ordem decrescente do seu peso relativo em 2010**

Variação homóloga e contributos

Intra + Extra UE

| Grp. e NC-2 | Descritivo | Peso 2010 (%) | TVH | | | | | | Contrib. (p.p.) ^[1] | |
|-------------|--------------------------------------------------------------------|---------------|-------------|-------------|-------------|--------------|-------------|--------------|--------------------------------|--------------|
| | | | 2006 | 2007 | 2008 | 2009 | 2010 | jan-dez 2011 | 2010 | jan-dez 2011 |
| | TOTAL | 100,0 | 14,5 | 7,4 | 1,4 | -18,4 | 16,0 | 15,2 | 16,0 | 15,2 |
| 700 | Máquinas | 14,9 | 16,1 | 7,6 | -0,8 | -31,0 | 6,3 | 11,7 | 1,0 | 1,8 |
| 85 | Máquinas e aparelh eléctric; grav/reprod imagem e som; suas partes | 8,9 | 22,3 | 9,3 | -1,4 | -37,4 | 15,5 | 13,0 | 1,4 | 1,2 |
| 84 | Reactores, caldeiras, máquinas e aparelh mecânicos, e suas partes | 6,1 | 8,0 | 5,1 | 0,0 | -21,4 | -4,8 | 9,8 | -0,4 | 0,6 |
| 800 | Material de transporte | 12,4 | 9,2 | 2,8 | -2,7 | -21,4 | 22,2 | 23,7 | 2,6 | 2,9 |
| 87 | Veic automóveis, tractores, ciclos, outr veic terrest; suas partes | 11,8 | 14,3 | -0,7 | -3,5 | -19,5 | 23,2 | 24,1 | 2,6 | 2,9 |
| 200 | Químicos | 11,9 | 13,1 | 10,1 | 2,4 | -14,6 | 23,0 | 20,9 | 2,6 | 2,5 |
| 39 | Plástico e suas obras | 4,8 | 13,9 | 12,9 | 0,8 | -16,5 | 29,8 | 12,1 | 1,3 | 0,6 |
| 000 | Agro-alimentares | 11,7 | 15,0 | 17,1 | 15,0 | -5,0 | 7,3 | 11,7 | 0,9 | 1,4 |
| 600 | Minérios e metais | 10,5 | 32,2 | 11,5 | -1,5 | -23,9 | 23,3 | 23,5 | 2,3 | 2,5 |
| 500 | Vestuário e calçado | 9,8 | 2,3 | 1,9 | -2,8 | -11,4 | 3,8 | 10,3 | 0,4 | 1,0 |
| 61 | Vestuário de malha e seus acessórios | 4,1 | 3,7 | 0,6 | -5,5 | -11,9 | 1,5 | 6,0 | 0,1 | 0,2 |
| 64 | Calçado, polainas e semelhantes, e suas partes | 3,7 | 2,2 | 2,7 | 2,6 | -8,2 | 5,1 | 15,5 | 0,2 | 0,6 |
| 300 | Madeira, cortiça e papel | 9,2 | 11,3 | -3,5 | 1,9 | -12,1 | 26,0 | 7,0 | 2,2 | 0,6 |
| 48 | Papel, cartão, e suas obras; obras de pasta de celulose | 4,2 | 11,6 | 0,2 | 8,3 | -4,5 | 41,0 | 3,7 | 1,4 | 0,2 |
| 900 | Produtos acabados diversos | 8,6 | 10,8 | 29,6 | -3,2 | -9,2 | 4,5 | 5,0 | 0,4 | 0,4 |
| 100 | Energéticos | 6,7 | 49,0 | -8,6 | 25,1 | -28,4 | 59,5 | 24,5 | 2,9 | 1,6 |
| 27 | Combustíveis, óleos e ceras minerais; destilados; mat betuminosas | 6,7 | 49,0 | -8,6 | 25,1 | -28,4 | 59,5 | 24,5 | 2,9 | 1,6 |
| 400 | Peles, couros e têxteis | 4,4 | 6,5 | 3,7 | -5,6 | -16,3 | 13,7 | 12,0 | 0,6 | 0,5 |

Fonte: GEE, com base nos dados das estatísticas do Comércio Internacional do INE (últimas versões disponíveis à data da publicação para o período considerado). Os dados do comércio intracomunitário incluem estimativas para as não respostas assim como para as empresas que se encontram abaixo dos limiares de assimilação.

Nota:

[1]Contributos para a taxa de crescimento - análise shift-share: (TVH) x (peso no período homólogo anterior) ÷ 100.

Quadro 8 – Evolução das exportações de mercadorias com destino a uma selecção de mercados

Versão preliminar de janeiro a dezembro de 2011

valores em milhões de euros

| Destino | jan-dez | | Estrutura (%) | | Taxas de variação e contributos | | | |
|---------------------|---------------|---------------|---------------|--------------|---------------------------------|------------------------------|-------------|------------------------------|
| | | | jan-dez | | 12 meses ^[1] | | jan-dez | |
| | 2010 | 2011 | 2010 | 2011 | VH ^[2] | Contrib. p.p. ^[3] | VH | Contrib. p.p. ^[3] |
| TOTAL | 36 762 | 42 367 | 100,0 | 100,0 | 15,2 | 15,2 | 15,2 | 15,2 |
| INTRA UE(27) | 27 573 | 31 379 | 75,0 | 74,1 | 13,8 | 10,4 | 13,8 | 10,4 |
| dos quais: | | | | | | | | |
| UE-15 | 26 440 | 30 071 | 71,9 | 71,0 | 13,7 | 9,9 | 13,7 | 9,9 |
| Espanha | 9 761 | 10 527 | 26,6 | 24,8 | 7,9 | 2,1 | 7,9 | 2,1 |
| Alemanha | 4 785 | 5 754 | 13,0 | 13,6 | 20,2 | 2,6 | 20,2 | 2,6 |
| França | 4 338 | 5 084 | 11,8 | 12,0 | 17,2 | 2,0 | 17,2 | 2,0 |
| Reino Unido | 2 014 | 2 148 | 5,5 | 5,1 | 6,6 | 0,4 | 6,6 | 0,4 |
| Países Baixos | 1 404 | 1 663 | 3,8 | 3,9 | 18,5 | 0,7 | 18,5 | 0,7 |
| Itália | 1 394 | 1 546 | 3,8 | 3,6 | 10,9 | 0,4 | 10,9 | 0,4 |
| Bélgica | 1 056 | 1 356 | 2,9 | 3,2 | 28,4 | 0,8 | 28,4 | 0,8 |
| Suécia | 374 | 435 | 1,0 | 1,0 | 16,0 | 0,2 | 16,0 | 0,2 |
| Dinamarca | 259 | 264 | 0,7 | 0,6 | 2,0 | 0,0 | 2,0 | 0,0 |
| Alargamento | 1 133 | 1 308 | 3,1 | 3,1 | 15,5 | 0,5 | 15,5 | 0,5 |
| Polónia | 317 | 405 | 0,9 | 1,0 | 27,6 | 0,2 | 27,6 | 0,2 |
| EXTRA UE(27) | 9 189 | 10 988 | 25,0 | 25,9 | 19,6 | 4,9 | 19,6 | 4,9 |
| dos quais: | | | | | | | | |
| Angola | 1 915 | 2 337 | 5,2 | 5,5 | 22,0 | 1,1 | 22,0 | 1,1 |
| EUA | 1 327 | 1 503 | 3,6 | 3,5 | 13,3 | 0,5 | 13,3 | 0,5 |
| Brasil | 440 | 586 | 1,2 | 1,4 | 33,0 | 0,4 | 33,0 | 0,4 |
| México | 405 | 462 | 1,1 | 1,1 | 14,2 | 0,2 | 14,2 | 0,2 |
| Suíça | 333 | 372 | 0,9 | 0,9 | 11,7 | 0,1 | 11,7 | 0,1 |
| Marrocos | 302 | 388 | 0,8 | 0,9 | 28,2 | 0,2 | 28,2 | 0,2 |
| Turquia | 267 | 306 | 0,7 | 0,7 | 14,6 | 0,1 | 14,6 | 0,1 |
| Cabo Verde | 263 | 255 | 0,7 | 0,6 | -3,1 | 0,0 | -3,1 | 0,0 |
| China | 235 | 395 | 0,6 | 0,9 | 67,9 | 0,4 | 67,9 | 0,4 |
| Argélia | 215 | 359 | 0,6 | 0,8 | 66,8 | 0,4 | 66,8 | 0,4 |
| Por memória: | | | | | | | | |
| Gibraltar | 206 | 247 | 0,6 | 0,6 | 20,1 | 0,1 | 20,1 | 0,1 |
| PALOP | 2 415 | 2 921 | 6,6 | 6,9 | 21,0 | 1,4 | 21,0 | 1,4 |
| EFTA | 420 | 467 | 1,1 | 1,1 | 11,2 | 0,1 | 11,2 | 0,1 |

Fonte: GEE, com base nos dados das estatísticas do Comércio Internacional do INE (últimas versões disponíveis à data da publicação para o período considerado). Os dados do comércio intracomunitário incluem estimativas para as não respostas assim como para as empresas que se encontram abaixo dos limiares de assimilação.

Notas:

Países ordenados por ordem decrescente de valor no ano de 2010.

[1] Últimos 12 meses a terminar em dezembro de 2011

[2] $(jan\ 11 - dez\ 11) / (jan\ 10 - dez\ 10) \times 100 - 100$

[3] Contributos para a taxa de crescimento das exportações - análise shift-share: $(TVH) \times (\text{peso no período homólogo anterior}) \div 100$.

Gráfico 3 – Taxas de crescimento das exportações de mercadorias portuguesas com destino a uma selecção de mercados e correspondentes contributos

Últimos 12 meses a terminar em dezembro de 2011

Intra + Extra UE

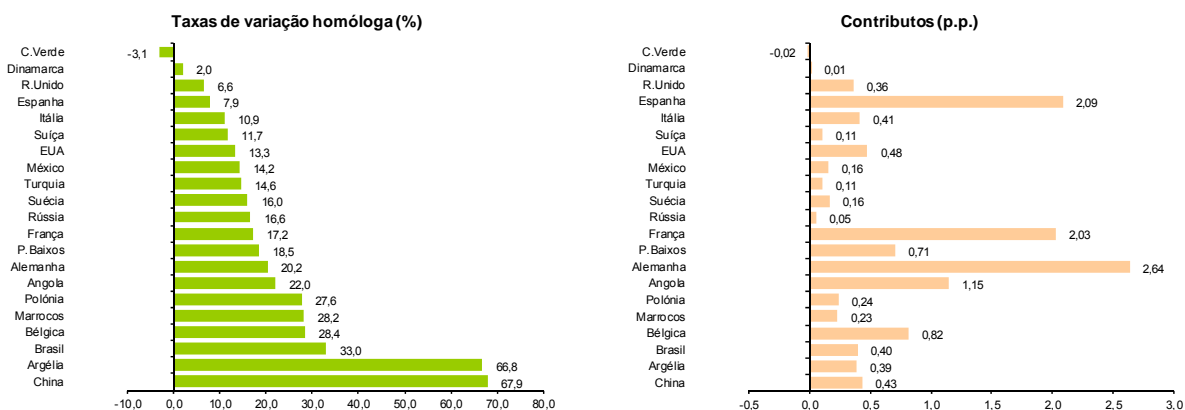

Fonte: Quadro 8 – Evolução das exportações de mercadorias com destino a uma selecção de mercados.

Quadro 9 – Evolução das exportações de mercadorias portuguesas com destino a uma selecção de mercados

Versão preliminar de janeiro a dezembro de 2011

Extra-UE (Fob) valores em milhões de euros

| Destino | jan-dez | | Estrutura (%) | | | | Taxas de variação | |
|---------------------|--------------|---------------|---------------|--------------|--------------|--------------|----------------------|---------------|
| | | | Anual | | jan-dez | | últimos 12 meses [1] | jan-dez 11/10 |
| | 2010 | 2011 | 2005 | 2010 | 2010 | 2011 | | |
| EXTRA UE(27) | 9 189 | 10 988 | 100,0 | 100,0 | 100,0 | 100,0 | 19,6 | 19,6 |
| dos quais: | | | | | | | | |
| Angola | 1 915 | 2 337 | 13,1 | 20,8 | 20,8 | 21,3 | 22,0 | 22,0 |
| EUA | 1 327 | 1 503 | 26,9 | 14,4 | 14,4 | 13,7 | 13,3 | 13,3 |
| Brasil | 440 | 586 | 2,9 | 4,8 | 4,8 | 5,3 | 33,0 | 33,0 |
| México | 405 | 462 | 1,4 | 4,4 | 4,4 | 4,2 | 14,2 | 14,2 |
| Suíça | 333 | 372 | 4,1 | 3,6 | 3,6 | 3,4 | 11,7 | 11,7 |
| Marrocos | 302 | 388 | 2,1 | 3,3 | 3,3 | 3,5 | 28,2 | 28,2 |
| Turquia | 267 | 306 | 3,8 | 2,9 | 2,9 | 2,8 | 14,6 | 14,6 |
| Cabo Verde | 263 | 255 | 2,4 | 2,9 | 2,9 | 2,3 | -3,1 | -3,1 |
| China | 235 | 395 | 2,8 | 2,6 | 2,6 | 3,6 | 67,9 | 67,9 |
| Argélia | 215 | 359 | 0,9 | 2,3 | 2,3 | 3,3 | 66,8 | 66,8 |
| Por memória: | | | | | | | | |
| Gibraltar | 206 | 247 | 0,3 | 2,2 | 2,2 | 2,3 | 20,1 | 20,1 |
| PALOP | 2 415 | 2 921 | 17,3 | 26,3 | 26,3 | 26,6 | 21,0 | 21,0 |
| EFTA | 420 | 467 | 5,8 | 4,6 | 4,6 | 4,3 | 11,2 | 11,2 |

Fonte: GEE, com base nos dados das estatísticas do Comércio Internacional do INE (últimas versões disponíveis à data da publicação para o período considerado).

Notas:

Países ordenados por ordem decrescente de valor no ano de 2010.

[1] (jan 11-dez 11)/(jan 10-dez 10) x 100 - 100

Quadro 10 – Exportações de mercadorias por mercados de destino (2006-2011) – estrutura (%)

Principais mercados em 2010

| Destino | 2006 | 2007 | 2008 | 2009 | 2010 | jan-dez | |
|-----------------------|--------------|--------------|--------------|--------------|--------------|--------------|--------------|
| | | | | | | 2010 | 2011 |
| Total | 100,0 | 100,0 | 100,0 | 100,0 | 100,0 | 100,0 | 100,0 |
| INTRA UE(27) | 78,1 | 77,1 | 74,4 | 75,4 | 75,0 | 75,0 | 74,1 |
| UE-15 | 76,0 | 74,7 | 71,6 | 72,5 | 71,9 | 71,9 | 71,0 |
| Espanha | 28,4 | 28,7 | 27,9 | 27,2 | 26,6 | 26,6 | 24,8 |
| Alemanha | 13,0 | 12,9 | 12,8 | 13,0 | 13,0 | 13,0 | 13,6 |
| França | 12,5 | 12,6 | 11,8 | 12,4 | 11,8 | 11,8 | 12,0 |
| Reino Unido | 6,9 | 6,0 | 5,5 | 5,6 | 5,5 | 5,5 | 5,1 |
| Países Baixos | 3,7 | 3,5 | 3,3 | 3,6 | 3,8 | 3,8 | 3,9 |
| Itália | 4,1 | 4,1 | 3,7 | 3,7 | 3,8 | 3,8 | 3,6 |
| Bélgica | 3,1 | 2,6 | 2,5 | 2,5 | 2,9 | 2,9 | 3,2 |
| P. alargamento | 2,1 | 2,4 | 2,8 | 2,8 | 3,1 | 3,1 | 3,1 |
| EXTRA UE(27) | 21,9 | 22,9 | 25,6 | 24,6 | 25,0 | 25,0 | 25,9 |
| Angola | 3,4 | 4,4 | 5,8 | 7,1 | 5,2 | 5,2 | 5,5 |
| EUA | 5,9 | 4,7 | 3,4 | 3,2 | 3,6 | 3,6 | 3,5 |
| Brasil | 0,7 | 0,7 | 0,8 | 0,9 | 1,2 | 1,2 | 1,4 |
| México | 0,4 | 0,3 | 0,6 | 0,6 | 1,1 | 1,1 | 1,1 |
| Suíça | 0,8 | 0,7 | 0,8 | 0,9 | 0,9 | 0,9 | 0,9 |
| Marrocos | 0,5 | 0,5 | 0,7 | 0,7 | 0,8 | 0,8 | 0,9 |
| Turquia | 0,7 | 0,6 | 0,6 | 0,6 | 0,7 | 0,7 | 0,7 |
| Cabo Verde | 0,5 | 0,6 | 0,7 | 0,7 | 0,7 | 0,7 | 0,6 |
| China | 0,6 | 0,5 | 0,5 | 0,7 | 0,6 | 0,6 | 0,9 |
| Argélia | 0,2 | 0,2 | 0,5 | 0,6 | 0,6 | 0,6 | 0,8 |

Fonte: GEE, com base nos dados das estatísticas do Comércio Internacional do INE (últimas versões disponíveis à data da publicação para o período considerado). Os dados do comércio intracomunitário incluem estimativas para as não respostas assim como para as empresas que se encontram abaixo dos limiares de assimilação.

Quadro 11 – Exportações de mercadorias por mercados de destino (2007-2011) – estrutura (%)
Variação homóloga e contributos
Principais mercados em 2010

| Destino | peso 2010 (%) | TVH | | | | | Contrib. (p.p.) ^[1] | |
|-----------------------|------------------|-------------|-------------|--------------|-------------|-------------|--------------------------------|-----------------|
| | | 2007 | 2008 | 2009 | 2010 | 2011 | 2010 | jan-dez 2011 |
| | | | | | | jan-dez | | |
| Total | 100,0 | 7,4 | 1,4 | -18,4 | 16,0 | 15,2 | 16,0 | 15,2 |
| INTRA UE(27) | 75,0 | 6,0 | -2,1 | -17,3 | 15,4 | 13,8 | 11,6 | 10,4 |
| UE-15 | 71,9 | 5,7 | -2,8 | -17,4 | 15,0 | 13,7 | 10,9 | 9,9 |
| Espanha | 26,6 | 8,3 | -1,4 | -20,3 | 13,2 | 7,9 | 3,6 | 2,1 |
| Alemanha | 13,0 | 6,7 | -0,1 | -17,1 | 16,5 | 20,2 | 2,1 | 2,6 |
| França | 11,8 | 8,0 | -5,0 | -14,2 | 10,3 | 17,2 | 1,3 | 2,0 |
| Reino Unido | 5,5 | -5,8 | -8,1 | -15,8 | 12,6 | 6,6 | 0,7 | 0,4 |
| Países Baixos | 3,8 | -0,6 | -3,6 | -10,2 | 22,4 | 18,5 | 0,8 | 0,7 |
| Itália | 3,8 | 9,4 | -9,4 | -17,1 | 17,4 | 10,9 | 0,7 | 0,4 |
| Bélgica | 2,9 | -12,2 | -1,6 | -18,9 | 34,7 | 28,4 | 0,9 | 0,8 |
| P. alargamento | 3,1 | 18,4 | 19,2 | -16,1 | 25,5 | 15,5 | 0,7 | 0,5 |
| EXTRA UE(27) | 25,0 | 12,6 | 13,4 | -21,5 | 17,7 | 19,6 | 4,4 | 4,9 |
| Angola | 5,2 | 39,2 | 34,3 | -0,8 | -14,6 | 22,0 | -1,0 | 1,1 |
| EUA | 3,6 | -15,1 | -25,0 | -24,5 | 31,1 | 13,3 | 1,0 | 0,5 |
| Brasil | 1,2 | 1,4 | 23,9 | -7,9 | 49,5 | 33,0 | 0,5 | 0,4 |
| México | 1,1 | -13,8 | 85,3 | -8,5 | 98,8 | 14,2 | 0,6 | 0,2 |
| Suíça | 0,9 | -1,4 | 12,6 | -3,5 | 15,4 | 11,7 | 0,1 | 0,1 |
| Marrocos | 0,8 | 21,6 | 37,1 | -21,2 | 40,4 | 28,2 | 0,3 | 0,2 |
| Turquia | 0,7 | -3,3 | -2,1 | -8,0 | 32,0 | 14,6 | 0,2 | 0,1 |
| Cabo Verde | 0,7 | 20,2 | 13,0 | -13,5 | 18,3 | -3,1 | 0,1 | 0,0 |
| China | 0,6 | -15,3 | 1,6 | 20,5 | 6,0 | 67,9 | 0,0 | 0,4 |
| Argélia | 0,6 | 9,6 | 126,9 | 9,0 | 8,9 | 66,8 | 0,1 | 0,4 |

Fonte: GEE, com base nos dados das estatísticas do Comércio Internacional do INE (últimas versões disponíveis à data da publicação para o período considerado). Os dados do comércio intracomunitário incluem estimativas para as não respostas assim como para as empresas que se encontram abaixo dos limiares de assimilação.

Nota:

[1] Contributos para a taxa de crescimento - análise shift-share: (TVH) x (peso no período homólogo anterior) ÷ 100.

Importações* de mercadorias

Quadro 12 – Importações de mercadorias em Portugal por Grupos de Produtos

Dos quais: produtos por Capítulo (NC-2) acima de 55 milhões de euros em 2011

Intra + Extra UE (Gif)

| Grp/ NC-2 | Grupos de Produtos | Milhões de Euros | | Estrutura (%) | | Taxas de variação e contributos | | | |
|--------------|--------------------------------------------------------------------------|------------------|---------------|---------------|--------------|---------------------------------|------------------------------|--------------|------------------------------|
| | | jan-dez | | jan-dez | | últimos 12 meses ^[1] | | jan-dez | |
| | | 2010 | 2011 | 2010 | 2011 | TVH ^[2] | Contrib. p.p. ^[3] | TVH | Contrib. p.p. ^[3] |
| | TOTAL DAS IMPORTAÇÕES | 57 053 | 57 616 | 100,0 | 100,0 | 1,0 | 1,0 | 1,0 | 1,0 |
| 000 | Agro-alimentares | 7 876 | 8 697 | 13,8 | 15,1 | 10,4 | 1,4 | 10,4 | 1,4 |
| 03 | Peixe, crustáceos, moluscos e outros invertebrados aquáticos | 1 251 | 1 335 | 2,2 | 2,3 | 6,8 | 0,1 | 6,8 | 0,1 |
| 10 | Cereais | 637 | 819 | 1,1 | 1,4 | 28,6 | 0,3 | 28,6 | 0,3 |
| 02 | Carnes e miudezas comestíveis | 786 | 797 | 1,4 | 1,4 | 1,5 | 0,0 | 1,5 | 0,0 |
| 15 | Gorduras, óleos e ceras de origem animal ou vegetal | 413 | 607 | 0,7 | 1,1 | 46,8 | 0,3 | 46,8 | 0,3 |
| 12 | Sementes e frutos oleaginosos/outros; plantas medicinais; forragens | 514 | 548 | 0,9 | 1,0 | 6,6 | 0,1 | 6,6 | 0,1 |
| 04 | Leite e lacticínios, ovos, mel, prod comestíveis origem animal n.e. | 498 | 508 | 0,9 | 0,9 | 2,1 | 0,0 | 2,1 | 0,0 |
| 08 | Frutas e cascas de citrinos e melões | 510 | 468 | 0,9 | 0,8 | -8,3 | -0,1 | -8,3 | -0,1 |
| 19 | Prep base cereais/farinhas/amidos/féculas/leite; prod de pasteleria | 419 | 435 | 0,7 | 0,8 | 3,8 | 0,0 | 3,8 | 0,0 |
| 22 | Bebidas, líquidos alcoólicos e vinagres | 391 | 394 | 0,7 | 0,7 | 0,7 | 0,0 | 0,7 | 0,0 |
| 21 | Preparações alimentícias diversas | 340 | 347 | 0,6 | 0,6 | 2,0 | 0,0 | 2,0 | 0,0 |
| 23 | Resíduos das indust alimentares; alimentos preparados para animais | 312 | 345 | 0,5 | 0,6 | 10,7 | 0,1 | 10,7 | 0,1 |
| 17 | Açúcares e produtos de confeitaria | 244 | 306 | 0,4 | 0,5 | 25,4 | 0,1 | 25,4 | 0,1 |
| 07 | Produtos hortícolas, plantas, raízes e tubérculos comestíveis | 293 | 290 | 0,5 | 0,5 | -1,2 | 0,0 | -1,2 | 0,0 |
| 20 | Preparações de prod hortícolas, de frutas ou outras partes de plantas | 257 | 275 | 0,5 | 0,5 | 6,9 | 0,0 | 6,9 | 0,0 |
| 09 | Café, chá, mate e especiarias | 172 | 227 | 0,3 | 0,4 | 31,8 | 0,1 | 31,8 | 0,1 |
| 16 | Preparações de carne/peixe/crustác/moluscos/our invert aquáticos | 197 | 214 | 0,3 | 0,4 | 8,5 | 0,0 | 8,5 | 0,0 |
| 24 | Tabaco e seus sucedâneos manufacturados | 107 | 209 | 0,2 | 0,4 | 94,7 | 0,2 | 94,7 | 0,2 |
| 01 | Animais vivos | 179 | 195 | 0,3 | 0,3 | 9,4 | 0,0 | 9,4 | 0,0 |
| 18 | Cacau e suas preparações | 162 | 162 | 0,3 | 0,3 | 0,2 | 0,0 | 0,2 | 0,0 |
| 11 | Prod da ind de moagem; malte; amidos e féculas; inulina; glúten trigo | 46 | 75 | 0,1 | 0,1 | 61,6 | 0,1 | 61,6 | 0,1 |
| 06 | Plantas vivas e produtos de floricultura | 85 | 74 | 0,1 | 0,1 | -12,8 | 0,0 | -12,8 | 0,0 |
| 100 | Energéticos | 8 327 | 10 288 | 14,6 | 17,9 | 23,5 | 3,4 | 23,5 | 3,4 |
| 27 | Combustíveis, óleos e ceras minerais; destilados; mat betuminosas | 8 327 | 10 288 | 14,6 | 17,9 | 23,5 | 3,4 | 23,5 | 3,4 |
| 200 | Químicos | 8 652 | 9 186 | 15,2 | 15,9 | 6,2 | 0,9 | 6,2 | 0,9 |
| 39 | Plástico e suas obras | 2 206 | 2 379 | 3,9 | 4,1 | 7,8 | 0,3 | 7,8 | 0,3 |
| 30 | Produtos farmacêuticos | 2 156 | 2 083 | 3,8 | 3,6 | -3,4 | -0,1 | -3,4 | -0,1 |
| 29 | Produtos químicos orgânicos | 950 | 1 096 | 1,7 | 1,9 | 15,4 | 0,3 | 15,4 | 0,3 |
| 40 | Borracha e suas obras | 718 | 824 | 1,3 | 1,4 | 14,8 | 0,2 | 14,8 | 0,2 |
| 38 | Produtos diversos das indústrias químicas | 668 | 803 | 1,2 | 1,4 | 20,2 | 0,2 | 20,2 | 0,2 |
| 33 | Óleos essenciais e resinóides; prod perfumaria/toucadador; cosméticos | 550 | 520 | 1,0 | 0,9 | -5,5 | -0,1 | -5,5 | -0,1 |
| 32 | Extractos tanantes, taninos, pigmentos, corantes, tintas e vernizes | 477 | 509 | 0,8 | 0,9 | 6,6 | 0,1 | 6,6 | 0,1 |
| 34 | Sabões, prod limpeza, ceras artificiais, velas, pastas moldar, semelh | 333 | 346 | 0,6 | 0,6 | 4,2 | 0,0 | 4,2 | 0,0 |
| 28 | Químicos inorgânicos; compostos de met preciosos/isótopos/semelh | 261 | 326 | 0,5 | 0,6 | 25,1 | 0,1 | 25,1 | 0,1 |
| 31 | Aduos (fertilizantes) | 174 | 154 | 0,3 | 0,3 | -11,7 | 0,0 | -11,7 | 0,0 |
| 35 | Matérias albuminóides/prod à base amidos/féculas; colas; enzimas | 85 | 87 | 0,1 | 0,2 | 2,2 | 0,0 | 2,2 | 0,0 |
| 300 | Peles, madeira, cortiça e papel | 2 595 | 2 648 | 4,5 | 4,6 | 2,1 | 0,1 | 2,1 | 0,1 |
| 48 | Papel, cartão, e suas obras; obras de pasta de celulose | 1 085 | 1 099 | 1,9 | 1,9 | 1,2 | 0,0 | 1,2 | 0,0 |
| 44 | Madeira e suas obras; carvão vegetal | 569 | 566 | 1,0 | 1,0 | -0,6 | 0,0 | -0,6 | 0,0 |
| 41 | Peles (excepto c/pélio) e couros | 353 | 391 | 0,6 | 0,7 | 10,9 | 0,1 | 10,9 | 0,1 |
| 42 | Obras de couro; artigos correiro/seleiro/viagem; bolsas; obras tripa | 224 | 211 | 0,4 | 0,4 | -5,7 | 0,0 | -5,7 | 0,0 |
| 49 | Livros, jornais, outr prod das indúst gráficas; textos, planos e plantas | 216 | 179 | 0,4 | 0,3 | -17,3 | -0,1 | -17,3 | -0,1 |
| 45 | Cortiça e suas obras | 95 | 136 | 0,2 | 0,2 | 43,1 | 0,1 | 43,1 | 0,1 |
| 400 | Têxteis, vestuário e calçado | 3 864 | 3 911 | 6,8 | 6,8 | 1,2 | 0,1 | 1,2 | 0,1 |
| 61 | Vestuário de malha e seus acessórios | 872 | 888 | 1,5 | 1,5 | 1,9 | 0,0 | 1,9 | 0,0 |
| 62 | Vestuário excepto malha e seus acessórios | 844 | 842 | 1,5 | 1,5 | -0,2 | 0,0 | -0,2 | 0,0 |
| 64 | Calçado, polainas e semelhantes, e suas partes | 515 | 545 | 0,9 | 0,9 | 5,7 | 0,1 | 5,7 | 0,1 |
| 52 | Algodão | 467 | 429 | 0,8 | 0,7 | -8,1 | -0,1 | -8,1 | -0,1 |
| 54 | Filamentos têxteis, lâminas e semelhantes, sintéticos ou artificiais | 247 | 274 | 0,4 | 0,5 | 10,9 | 0,0 | 10,9 | 0,0 |
| 55 | Fibras têxteis sintéticas ou artificiais, descontínuas | 223 | 247 | 0,4 | 0,4 | 10,8 | 0,0 | 10,8 | 0,0 |
| 63 | Outras confecções têxteis; calçado/chapéus/semelh, usados; trapos | 157 | 144 | 0,3 | 0,2 | -8,6 | 0,0 | -8,6 | 0,0 |
| 51 | Lã, pelos finos ou grosseiros; fios e tecidos de crina | 103 | 113 | 0,2 | 0,2 | 9,3 | 0,0 | 9,3 | 0,0 |
| 59 | Tecidos impregnados/revestidos/recobertos; artigos p/ uso técnico | 91 | 93 | 0,2 | 0,2 | 2,3 | 0,0 | 2,3 | 0,0 |
| 60 | Tecidos de malha | 74 | 77 | 0,1 | 0,1 | 4,4 | 0,0 | 4,4 | 0,0 |
| 56 | Ouates, feltros e falsos tecidos; artigos de cordoaria | 58 | 65 | 0,1 | 0,1 | 11,7 | 0,0 | 11,7 | 0,0 |
| 500 | Minérios e metais | 4 871 | 5 066 | 8,5 | 8,8 | 4,0 | 0,3 | 4,0 | 0,3 |
| 72 | Ferro fundido, ferro e aço | 1 804 | 2 018 | 3,2 | 3,5 | 11,8 | 0,4 | 11,8 | 0,4 |
| 73 | Obras de ferro fundido, ferro ou aço | 896 | 887 | 1,6 | 1,5 | -1,0 | 0,0 | -1,0 | 0,0 |
| 74 | Cobre e suas obras | 578 | 640 | 1,0 | 1,1 | 10,7 | 0,1 | 10,7 | 0,1 |
| 76 | Alumínio e suas obras | 719 | 633 | 1,3 | 1,1 | -11,9 | -0,2 | -11,9 | -0,2 |
| 83 | Obras diversas de metais comuns | 241 | 238 | 0,4 | 0,4 | -1,0 | 0,0 | -1,0 | 0,0 |
| 71 | Pérolas; pedras preciosas/metais prec e obras; bijutaria; moedas | 187 | 199 | 0,3 | 0,3 | 6,0 | 0,0 | 6,0 | 0,0 |
| 82 | Ferramentas, artef cutelaria, talheres, suas partes, em metal comum | 166 | 168 | 0,3 | 0,3 | 1,4 | 0,0 | 1,4 | 0,0 |
| 25 | Sal, enxofre, terras e pedras, gesso, cal e cimento | 150 | 137 | 0,3 | 0,2 | -8,5 | 0,0 | -8,5 | 0,0 |
| 79 | Zinco e suas obras | 64 | 57 | 0,1 | 0,1 | -10,9 | 0,0 | -10,9 | 0,0 |
| 600 | Máquinas [4] | 9 370 | 8 669 | 16,4 | 15,0 | -7,5 | -1,2 | -7,5 | -1,2 |
| 84 | Reactores, caldeiras, máquinas e aparelh mecânicos, e suas partes | 4 786 | 4 361 | 8,4 | 7,6 | -8,9 | -0,7 | -8,9 | -0,7 |
| 85 | Máquinas e aparelh eléctric; grav/reprod imagem e som; suas partes | 4 585 | 4 308 | 8,0 | 7,5 | -6,0 | -0,5 | -6,0 | -0,5 |
| 700 | Material de transporte [5] | 8 036 | 6 109 | 14,1 | 10,6 | -24,0 | -3,4 | -24,0 | -3,4 |
| 87 | Veic automóveis, tractores, ciclos, outr veic terrest; suas partes | 6 675 | 5 873 | 11,7 | 10,2 | -12,0 | -1,4 | -12,0 | -1,4 |
| 88 | Aeronaves, aparelhos espaciais e suas partes | 259 | 175 | 0,5 | 0,3 | -32,2 | -0,1 | -32,2 | -0,1 |
| 800 | Produtos acabados diversos | 3 461 | 3 042 | 6,1 | 5,3 | -12,1 | -0,7 | -12,1 | -0,7 |
| 90 | Aparelh óptica/fotog/cinema/precisão/médicos/outros; partes | 1 100 | 1 000 | 1,9 | 1,7 | -9,1 | -0,2 | -9,1 | -0,2 |
| 94 | Mobiliário;colchões/semelh; aparelh iluminação; const pré-fabricadas | 778 | 762 | 1,4 | 1,3 | -2,1 | 0,0 | -2,1 | 0,0 |
| 70 | Vidro e suas obras | 353 | 330 | 0,6 | 0,6 | -6,6 | 0,0 | -6,6 | 0,0 |
| 95 | Brinquedos, jogos, artigos para divertimento/desporto; suas partes | 376 | 329 | 0,7 | 0,6 | -12,5 | -0,1 | -12,5 | -0,1 |
| 68 | Obras de pedra, gesso, cimento, amianto, mica ou matérias semelh | 167 | 148 | 0,3 | 0,3 | -11,4 | 0,0 | -11,4 | 0,0 |
| 91 | Artigos de relojoaria | 138 | 131 | 0,2 | 0,2 | -4,9 | 0,0 | -4,9 | 0,0 |
| 69 | Produtos cerâmicos | 135 | 116 | 0,2 | 0,2 | -14,0 | 0,0 | -14,0 | 0,0 |
| 96 | Obras diversas | 100 | 91 | 0,2 | 0,2 | -9,5 | 0,0 | -9,5 | 0,0 |
| 99 | Enc postais, provisões de bordo, comércio conf e outr mercad n.e. | 91 | 58 | 0,2 | 0,1 | -35,9 | -0,1 | -35,9 | -0,1 |
| 93 | Armas e munições, suas partes e acessórios | 66 | 56 | 0,1 | 0,1 | -15,4 | 0,0 | -15,4 | 0,0 |

Por memória:

Total sem energéticos | 48 726 | 47 328 | 85,4 | 82,1 | -2,9 | -2,4 | -2,9 | -2,4

Fonte: GEE, com base nos dados das estatísticas do Comércio Internacional do INE (últimas versões disponíveis à data da publicação para o período considerado). Os dados do comércio intracomunitário incluem estimativas para as não respostas assim como para as empresas que se encontram abaixo dos limiares de assimilação.

Notas:

*Somatório das Importações de mercadorias provenientes da UE com as Importações de Países Terceiros.

Composição dos Grupos de Produtos – 000 (Capº 01 a 24 da NC) - 100 (Capº 27) – 200 (Capº 28 a 40) – 300 (Capº41 a 49) 400 - (Capº 50 a 67) – 500 (Capº 25, 26, 71 a 83) – 600 (Capº 84 e 85) – 700 (Capº 86 a 89) – 800 (Capº 68 a 70 e 90 a 99).

[1] Últimos 12 meses a terminar em dezembro de 2011

[2] [(jan 11-dez 11)/(jan 10-dez 10) x 100 - 100]

[3] Contributo para a taxa de crescimento das Exportações (%) - análise shift-share: (VH) x (peso no período homólogo anterior) ÷ 100.

[4] Não inclui tractores.

[5] Inclui tractores.

Gráfico 4 – Taxas de crescimento das importações de mercadorias em Portugal por grupos de produtos e respectivos contributos

Últimos 12 meses a terminar em dezembro de 2011

Intra + Extra UE

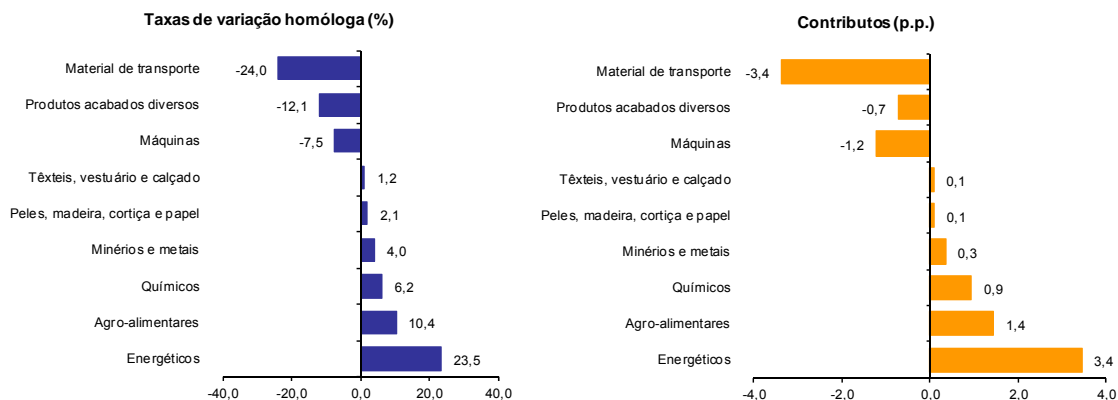

Fonte: Quadro12 – Importações de mercadorias em Portugal por grupos de produtos.

Quadro 13 – Evolução das importações de mercadorias em Portugal com origem numa selecção de mercados

Versão preliminar de janeiro a dezembro de 2011

| Origem | Intra + Extra UE (Cif) | | valores em milhões de euros | | | | | |
|---------------------|------------------------|---------------|-----------------------------|--------------|---------------------------------|------------------------------|-------------|------------------------------|
| | jan-dez | | Estrutura (%) | | Taxas de variação e contributos | | | |
| | 2010 | 2011 | jan-dez | | 12 meses ^[1] | | jan-dez | |
| | | | 2010 | 2011 | VH ^[2] | Contrib. p.p. ^[3] | VH | Contrib. p.p. ^[3] |
| TOTAL | 57 053 | 57 616 | 100,0 | 100,0 | 1,0 | 1,0 | 1,0 | 1,0 |
| INTRA UE(27) | 43 205 | 42 039 | 75,7 | 73,0 | -2,7 | -2,0 | -2,7 | -2,0 |
| dos quais: | | | | | | | | |
| UE-15 | 41 875 | 40 638 | 73,4 | 70,5 | -3,0 | -2,2 | -3,0 | -2,2 |
| Espanha | 17 809 | 18 204 | 31,2 | 31,6 | 2,2 | 0,7 | 2,2 | 0,7 |
| Alemanha | 7 913 | 7 120 | 13,9 | 12,4 | -10,0 | -1,4 | -10,0 | -1,4 |
| França | 4 138 | 3 955 | 7,3 | 6,9 | -4,4 | -0,3 | -4,4 | -0,3 |
| Itália | 3 245 | 3 084 | 5,7 | 5,4 | -5,0 | -0,3 | -5,0 | -0,3 |
| Países Baixos | 2 932 | 2 747 | 5,1 | 4,8 | -6,3 | -0,3 | -6,3 | -0,3 |
| Reino Unido | 2 153 | 1 920 | 3,8 | 3,3 | -10,8 | -0,4 | -10,8 | -0,4 |
| Bélgica | 1 626 | 1 507 | 2,9 | 2,6 | -7,3 | -0,2 | -7,3 | -0,2 |
| Suécia | 589 | 608 | 1,0 | 1,1 | 3,3 | 0,0 | 3,3 | 0,0 |
| Irlanda | 548 | 604 | 1,0 | 1,0 | 10,2 | 0,1 | 10,2 | 0,1 |
| Alargamento | 1 329 | 1 401 | 2,3 | 2,4 | 5,4 | 0,1 | 5,4 | 0,1 |
| EXTRA UE(27) | 13 849 | 15 577 | 24,3 | 27,0 | 12,5 | 3,0 | 12,5 | 3,0 |
| dos quais: | | | | | | | | |
| China | 1 576 | 1 499 | 2,8 | 2,6 | -4,9 | -0,1 | -4,9 | -0,1 |
| Nigéria | 1 377 | 1 529 | 2,4 | 2,7 | 11,0 | 0,3 | 11,0 | 0,3 |
| Brasil | 1 046 | 1 460 | 1,8 | 2,5 | 39,5 | 0,7 | 39,5 | 0,7 |
| EUA | 843 | 1 098 | 1,5 | 1,9 | 30,2 | 0,4 | 30,2 | 0,4 |
| Líbia | 738 | 14 | 1,3 | 0,0 | -98,2 | -1,3 | -98,2 | -1,3 |
| Cazaquistão | 640 | 854 | 1,1 | 1,5 | 33,4 | 0,4 | 33,4 | 0,4 |
| Angola | 563 | 1 177 | 1,0 | 2,0 | 109,0 | 1,1 | 109,0 | 1,1 |
| Noruega | 530 | 416 | 0,9 | 0,7 | -21,5 | -0,2 | -21,5 | -0,2 |
| Arábia Saudita | 527 | 914 | 0,9 | 1,6 | 73,4 | 0,7 | 73,4 | 0,7 |
| Rússia | 413 | 563 | 0,7 | 1,0 | 36,1 | 0,3 | 36,1 | 0,3 |
| Índia | 411 | 467 | 0,7 | 0,8 | 13,7 | 0,1 | 13,7 | 0,1 |
| Suíça | 370 | 365 | 0,6 | 0,6 | -1,4 | 0,0 | -1,4 | 0,0 |
| Japão | 363 | 341 | 0,6 | 0,6 | -6,1 | 0,0 | -6,1 | 0,0 |
| Por memória: | | | | | | | | |
| OPEP ^[4] | 3 818 | 4 611 | 6,7 | 8,0 | 20,8 | 1,4 | 20,8 | 1,4 |
| EFTA | 914 | 801 | 1,6 | 1,4 | -12,4 | -0,2 | -12,4 | -0,2 |
| PALOP | 601 | 1 230 | 1,1 | 2,1 | 104,7 | 1,1 | 104,7 | 1,1 |

Fonte: GEE, com base nos dados das estatísticas do Comércio Internacional do INE (últimas versões disponíveis à data da publicação para o período considerado). Os dados do comércio intracomunitário incluem estimativas para as não respostas assim como para as empresas que se encontram abaixo dos limiares de assimilação.

Notas:

Países ordenados por ordem decrescente de valor no ano de 2010.

[1] Últimos 12 meses a terminar em dezembro de 2011

[2] $(\text{jan } 11 - \text{dez } 11) / (\text{jan } 10 - \text{dez } 10) \times 100 - 100$

[3] Contributos para a taxa de crescimento das importações - análise shift-share: $(\text{TVH}) \times (\text{peso no período homólogo anterior}) \pm 100$.

[4] Inclui Angola.

Quadro 14 – Importações portuguesas por grupos de produtos (Extra-UE)

Versão preliminar de janeiro a dezembro de 2011

| Grupos de Produtos | janeiro a dezembro | | TVH (%) | | Estrutura (%) | | |
|-------------------------------------|--------------------|---------------|-------------|-------------|---------------|--------------|--------------|
| | | | últimos 12 | jan-dez | últimos 12 | jan-dez | |
| | | | meses [1] | 11/10 | meses [1] | | |
| | 2010 | 2011 | | | | 2010 | 2011 |
| Total das Importações | 13 849 | 15 577 | 12,5 | 12,5 | 100,0 | 100,0 | 100,0 |
| 000 Agro-alimentares | 1 653 | 2 138 | 29,4 | 29,4 | 13,7 | 11,9 | 13,7 |
| 100 Energéticos | 6 339 | 7 962 | 25,6 | 25,6 | 51,1 | 45,8 | 51,1 |
| 200 Químicos | 1 172 | 1 273 | 8,6 | 8,6 | 8,2 | 8,5 | 8,2 |
| 300 Peles, madeira, cortiça e papel | 425 | 408 | -3,9 | -3,9 | 2,6 | 3,1 | 2,6 |
| 400 Têxteis, vestuário e calçado | 859 | 811 | -5,6 | -5,6 | 5,2 | 6,2 | 5,2 |
| 500 Minérios e metais | 806 | 795 | -1,4 | -1,4 | 5,1 | 5,8 | 5,1 |
| 600 Máquinas (2) | 1 486 | 1 313 | -11,7 | -11,7 | 8,4 | 10,7 | 8,4 |
| 700 Material de transporte (3) | 632 | 452 | -28,5 | -28,5 | 2,9 | 4,6 | 2,9 |
| 800 Produtos acabados diversos | 478 | 426 | -10,9 | -10,9 | 2,7 | 3,4 | 2,7 |
| Por memória: | | | | | | | |
| <i>Total sem energéticos</i> | <i>7 510</i> | <i>7 615</i> | <i>1,4</i> | <i>1,4</i> | <i>48,9</i> | <i>54,2</i> | <i>48,9</i> |

Fonte: GEE, com base nos dados das estatísticas do Comércio Internacional do INE (últimas versões disponíveis à data da publicação para o período considerado).

Notas:

Composição dos Grupos de Produtos – 000 (Capº 01 a 24 da NC) - 100 (Capº 27) – 200 (Capº 28 a 40) – 300 (Capº 41 a 49) - 400 (Capº 50 a 67) – 500 (Capº 25, 26, 71 a 83) – 600 (Capº 84 e 85) – 700 (Capº 86 a 89) – 800 (Capº 68 a 70 e 90-99).

[1] Últimos 12 meses a terminar em dezembro de 2011

[2] Não inclui tractores agrícolas.

[3] Inclui tractores agrícolas.

Quadro 15 – Evolução das importações de mercadorias portuguesas com origem numa selecção de mercados

Versão preliminar de janeiro a dezembro de 2011

| Origem | jan-dez | | Estrutura (%) | | | | Taxas de variação | |
|---------------------|---------------|---------------|---------------|--------------|--------------|--------------|-------------------|-------------|
| | | | Anual | | jan-dez | | últimos 12 | jan-dez |
| | | | 2005 | 2010 | 2010 | 2011 | meses | 11/10 |
| | 2010 | 2011 | | | | | [1] | |
| EXTRA UE(27) | 13 849 | 15 577 | 100,0 | 100,0 | 100,0 | 100,0 | 12,5 | 12,5 |
| dos quais: | | | | | | | | |
| China | 1 576 | 1 499 | 4,9 | 11,4 | 11,4 | 9,6 | -4,9 | -4,9 |
| Nigéria | 1 377 | 1 529 | 8,4 | 9,9 | 9,9 | 9,8 | 11,0 | 11,0 |
| Brasil | 1 046 | 1 460 | 8,5 | 7,6 | 7,6 | 9,4 | 39,5 | 39,5 |
| EUA | 843 | 1 098 | 9,3 | 6,1 | 6,1 | 7,1 | 30,2 | 30,2 |
| Líbia | 738 | 14 | 2,6 | 5,3 | 5,3 | 0,1 | -98,2 | -98,2 |
| Cazaquistão | 640 | 854 | 2,2 | 4,6 | 4,6 | 5,5 | 33,4 | 33,4 |
| Angola | 563 | 1 177 | 0,2 | 4,1 | 4,1 | 7,6 | 109,0 | 109,0 |
| Noruega | 530 | 416 | 4,6 | 3,8 | 3,8 | 2,7 | -21,5 | -21,5 |
| Arábia Saudita | 527 | 914 | 3,7 | 3,8 | 3,8 | 5,9 | 73,4 | 73,4 |
| Rússia | 413 | 563 | 3,3 | 3,0 | 3,0 | 3,6 | 36,1 | 36,1 |
| Índia | 411 | 467 | 1,8 | 3,0 | 3,0 | 3,0 | 13,7 | 13,7 |
| Suíça | 370 | 365 | 2,8 | 2,7 | 2,7 | 2,3 | -1,4 | -1,4 |
| Japão | 363 | 341 | 5,1 | 2,6 | 2,6 | 2,2 | -6,1 | -6,1 |
| Turquia | 321 | 103 | 3,1 | 2,3 | 2,3 | 0,7 | -68,0 | -68,0 |
| Por memória: | | | | | | | | |
| OPEP [2] | 3 818 | 4 611 | 28,5 | 27,6 | 27,6 | 29,6 | 20,8 | 20,8 |
| EFTA | 914 | 801 | 7,7 | 6,6 | 6,6 | 5,1 | -12,4 | -12,4 |
| PALOP | 601 | 1 230 | 0,6 | 4,3 | 4,3 | 7,9 | 104,7 | 104,7 |

Fonte: GEE, com base nos dados das estatísticas do Comércio Internacional do INE (últimas versões disponíveis à data da publicação para o período considerado).

Notas:

Países ordenados por ordem decrescente de valor no ano de 2010.

[1] (jan 11-dez 11)/(jan 10-dez 10) x 100 - 100

[2] Inclui Angola.

Evolução por zonas geográficas e económicas

Quadro 16 – Evolução do comércio internacional de Portugal por zonas geográficas e económicas (Intra + Extra-UE)

Período de análise: janeiro a dezembro

Valores em 1000 Euros

| Zonas Geográficas/Económicas Principais Países | IMPORTAÇÕES (Cif) ⁽¹⁾ | | | | EXPORTAÇÕES (Fob) ⁽²⁾ | | | | Cobert (fob/cif) 2011 | Saldo (fob-cif) | |
|---------------------------------------------------|----------------------------------|-------------------|--------------|--------------|----------------------------------|-------------------|-------------|--------------|--------------------------|---------------------|---------------------|
| | 2010 | 2011 | Taxa Var | Estrut 2011 | 2010 | 2011 | Taxa Var | Estrut 2011 | | 2010 | 2011 |
| Cod | | | | | | | | | | | |
| MUNDO | 57 053 115 | 57 616 094 | 1,0 | 100,0 | 36 762 238 | 42 367 079 | 15,2 | 100,0 | 73,5 | - 20 290 876 | - 15 249 016 |
| INTRA UE(27) | 43 204 547 | 42 038 958 | -2,7 | 73,0 | 27 573 243 | 31 378 893 | 13,8 | 74,1 | 74,6 | - 15 631 305 | - 10 660 065 |
| 001 FR França | 4 138 028 | 3 955 363 | -4,4 | 6,9 | 4 338 416 | 5 084 230 | 17,2 | 12,0 | 128,5 | 200 388 | 1 128 867 |
| 003 NL Países Baixos | 2 932 135 | 2 747 337 | -6,3 | 4,8 | 1 403 774 | 1 663 214 | 18,5 | 3,9 | 60,5 | - 1 528 361 | - 1 084 124 |
| 004 DE Alemanha | 7 913 420 | 7 119 555 | -10,0 | 12,4 | 4 785 454 | 5 754 246 | 20,2 | 13,6 | 80,8 | - 3 127 966 | - 1 365 309 |
| 005 IT Itália | 3 244 804 | 3 083 824 | -5,0 | 5,4 | 1 393 950 | 1 546 325 | 10,9 | 3,6 | 50,1 | - 1 850 854 | - 1 537 499 |
| 006 GB Reino Unido | 2 152 560 | 1 919 763 | -10,8 | 3,3 | 2 014 033 | 2 147 554 | 6,6 | 5,1 | 111,9 | - 138 527 | 227 791 |
| 007 IE Irlanda | 547 762 | 603 830 | 10,2 | 1,0 | 105 999 | 123 646 | 16,6 | 0,3 | 20,5 | - 441 763 | - 480 184 |
| 008 DK Dinamarca | 314 621 | 291 540 | -7,3 | 0,5 | 258 591 | 263 775 | 2,0 | 0,6 | 90,5 | - 56 030 | - 27 765 |
| 009 GR Grécia | 108 095 | 122 269 | 13,1 | 0,2 | 107 700 | 132 142 | 22,7 | 0,3 | 108,1 | - 394 | 9 873 |
| 011 ES Espanha | 17 808 554 | 18 203 610 | 2,2 | 31,6 | 9 760 710 | 10 527 447 | 7,9 | 24,8 | 57,8 | - 8 047 844 | - 7 676 163 |
| 017 BE Bélgica | 1 626 441 | 1 507 162 | -7,3 | 2,6 | 1 055 762 | 1 355 702 | 28,4 | 3,2 | 90,0 | - 570 679 | - 151 460 |
| 018 LU Luxemburgo | 49 765 | 60 121 | 20,8 | 0,1 | 53 458 | 57 375 | 7,3 | 0,1 | 95,4 | 3 693 | - 2 746 |
| 030 SE Suécia | 588 670 | 607 835 | 3,3 | 1,1 | 374 483 | 434 556 | 16,0 | 1,0 | 71,5 | - 214 187 | - 173 279 |
| 032 FI Finlândia | 158 872 | 135 429 | -14,8 | 0,2 | 240 563 | 244 986 | 1,8 | 0,6 | 180,9 | 81 691 | 109 557 |
| 038 AT Áustria | 291 624 | 280 626 | -3,8 | 0,5 | 205 686 | 230 387 | 12,0 | 0,5 | 82,1 | - 85 939 | - 50 240 |
| 046 MT Malta | 22 544 | 19 204 | -14,8 | 0,0 | 17 254 | 24 412 | 41,5 | 0,1 | 127,1 | - 5 291 | 5 207 |
| 053 EE Estónia | 8 815 | 9 961 | 13,0 | 0,0 | 15 043 | 14 408 | -4,2 | 0,0 | 144,6 | 6 228 | 4 447 |
| 054 LV Letónia | 3 484 | 2 746 | -21,2 | 0,0 | 9 266 | 10 917 | 17,8 | 0,0 | 397,5 | 5 783 | 8 171 |
| 055 LT Lituânia | 26 555 | 55 289 | 108,2 | 0,1 | 19 847 | 22 003 | 10,9 | 0,1 | 39,8 | - 6 708 | - 33 286 |
| 060 PL Polónia | 353 417 | 386 660 | 9,4 | 0,7 | 317 321 | 405 051 | 27,6 | 1,0 | 104,8 | - 36 096 | 18 391 |
| 061 CZ Rep Checa | 356 077 | 347 924 | -2,3 | 0,6 | 243 234 | 278 992 | 14,7 | 0,7 | 80,2 | - 112 843 | - 68 932 |
| 063 SK Eslováquia | 107 989 | 114 106 | 5,7 | 0,2 | 73 712 | 84 689 | 14,9 | 0,2 | 74,2 | - 34 277 | - 29 417 |
| 064 HU Hungria | 266 853 | 224 337 | -15,9 | 0,4 | 106 042 | 120 285 | 13,4 | 0,3 | 53,6 | - 160 811 | - 104 052 |
| 066 RO Roménia | 120 947 | 117 951 | -2,5 | 0,2 | 197 894 | 235 214 | 18,9 | 0,6 | 199,4 | 76 947 | 117 263 |
| 068 BG Bulgária | 26 212 | 78 342 | 198,9 | 0,1 | 63 010 | 54 284 | -13,8 | 0,1 | 69,3 | 36 799 | - 24 059 |
| 091 SI Eslovénia | 34 937 | 39 696 | 13,6 | 0,1 | 22 259 | 24 497 | 10,1 | 0,1 | 61,7 | - 12 678 | - 15 199 |
| 600 CY Chipre | 1 287 | 4 356 | 238,4 | 0,0 | 48 255 | 33 613 | -30,3 | 0,1 | 771,7 | 46 967 | 29 258 |
| DIVERSOS | 80 | 119 | 49,9 | 0,0 | 341 527 | 504 944 | 47,8 | 1,2 | 423543,4 | 341 447 | 504 825 |
| EXTRA UE(27) | 13 848 568 | 15 577 137 | 12,5 | 27,0 | 9 188 996 | 10 988 186 | 19,6 | 25,9 | 70,5 | - 4 659 572 | - 4 588 951 |
| dos quais: | | | | | | | | | | | |
| 1-EUROPA | 1 808 818 | 1 690 060 | -6,6 | 2,9 | 1 080 542 | 1 225 169 | 13,4 | 2,9 | 72,5 | - 728 275 | - 464 890 |
| EFTA | 914 028 | 800 962 | -12,4 | 1,4 | 419 982 | 467 205 | 11,2 | 1,1 | 58,3 | - 494 046 | - 333 757 |
| 024 IS Islândia | 13 654 | 19 147 | 40,2 | 0,0 | 3 756 | 3 979 | 5,9 | 0,0 | 20,8 | - 9 898 | - 15 168 |
| 028 NO Noruega | 529 759 | 416 052 | -21,5 | 0,7 | 82 639 | 90 141 | 9,1 | 0,2 | 21,7 | - 447 121 | - 325 911 |
| 039 CH Suíça | 370 217 | 365 170 | -1,4 | 0,6 | 333 473 | 372 412 | 11,7 | 0,9 | 102,0 | - 36 744 | 7 242 |
| OUTR. EUROPA | 894 790 | 889 098 | -0,6 | 1,5 | 660 560 | 757 965 | 14,7 | 1,8 | 85,3 | - 234 230 | - 131 133 |
| 052 TR Turquia | 321 445 | 102 954 | -68,0 | 0,2 | 267 139 | 306 024 | 14,6 | 0,7 | 297,2 | - 54 305 | 203 071 |
| 075 RU Rússia | 413 407 | 562 810 | 36,1 | 1,0 | 120 048 | 140 027 | 16,6 | 0,3 | 24,9 | - 293 359 | - 422 783 |
| 092 HR Croácia | 5 763 | 10 053 | 74,4 | 0,0 | 12 493 | 15 372 | 23,0 | 0,0 | 152,9 | 6 730 | 5 320 |
| 2-ÁFRICA | 3 886 408 | 4 361 255 | 12,2 | 7,6 | 3 563 147 | 4 364 791 | 22,5 | 10,3 | 100,1 | - 323 260 | 3 536 |
| MAGHREB | 490 746 | 941 433 | 91,8 | 1,6 | 660 955 | 889 842 | 34,6 | 2,1 | 94,5 | 170 209 | - 51 591 |
| 204 MA Marrocos | 109 662 | 139 215 | 26,9 | 0,2 | 302 366 | 387 650 | 28,2 | 0,9 | 278,5 | 192 704 | 248 435 |
| 208 DZ Argélia | 269 373 | 776 204 | 188,2 | 1,3 | 214 951 | 358 608 | 66,8 | 0,8 | 46,2 | - 54 422 | - 417 596 |
| 212 TN Tunísia | 111 711 | 26 014 | -76,7 | 0,0 | 143 638 | 143 585 | 0,0 | 0,3 | 552,0 | 31 927 | 117 571 |
| PALOP | 600 796 | 1 229 970 | 104,7 | 2,1 | 2 414 689 | 2 920 921 | 21,0 | 6,9 | 237,5 | 1 813 893 | 1 690 951 |
| 247 CV Cabo Verde | 7 476 | 9 971 | 33,4 | 0,0 | 263 408 | 255 203 | -3,1 | 0,6 | 2559,5 | 255 932 | 245 232 |
| 257 GW Guiné-Bissau | 389 | 261 | -33,0 | 0,0 | 42 838 | 64 406 | 50,3 | 0,2 | 24722,9 | 42 449 | 64 145 |
| 311 ST S Tomé e Príncipe | 295 | 270 | -8,4 | 0,0 | 42 671 | 46 759 | 9,6 | 0,1 | 17323,7 | 42 376 | 46 489 |
| 330 AO Angola | 563 452 | 1 177 486 | 109,0 | 2,0 | 1 914 833 | 2 336 577 | 22,0 | 5,5 | 198,4 | 1 351 381 | 1 159 091 |
| 366 MZ Moçambique | 29 184 | 41 983 | 43,9 | 0,1 | 150 939 | 217 977 | 44,4 | 0,5 | 519,2 | 121 755 | 175 994 |
| OUTR. ÁFRICA | 2 794 866 | 2 189 852 | -21,6 | 3,8 | 487 503 | 554 027 | 13,6 | 1,3 | 25,3 | - 2 307 362 | - 1 635 825 |
| 216 LY Líbia | 737 820 | 13 639 | -98,2 | 0,0 | 42 950 | 12 011 | -72,0 | 0,0 | 88,1 | - 694 870 | - 1 628 |
| 220 EG Egipto | 75 509 | 88 088 | 16,7 | 0,2 | 78 258 | 71 395 | -8,8 | 0,2 | 81,0 | 2 749 | - 16 693 |
| 272 CI Costa do Marfim | 20 019 | 16 121 | -19,5 | 0,0 | 24 167 | 15 560 | -35,6 | 0,0 | 96,5 | 4 148 | - 561 |
| 288 NG Nigéria | 1 377 419 | 1 528 659 | 11,0 | 2,7 | 44 951 | 76 112 | 69,3 | 0,2 | 5,0 | - 1 332 468 | - 1 452 547 |
| 388 ZA África do Sul | 141 103 | 97 672 | -30,8 | 0,2 | 74 630 | 86 090 | 15,4 | 0,2 | 88,1 | - 66 474 | - 11 582 |

(continua)

Período de análise: janeiro a dezembro

| Zonas Geográficas/Económicas | | IMPORTAÇÕES (Cif) ^[1] | | | | EXPORTAÇÕES (Fob) ^[2] | | | | Saldo (fob-cif) | | |
|------------------------------|---------------------------|----------------------------------|------------------|--------------|-------------|----------------------------------|------------------|-------------|-------------|-----------------------|--------------------|--------------------|
| Principais Países | | 2010 | 2011 | Taxa Var | Estrut 2011 | 2010 | 2011 | Taxa Var | Estrut 2011 | Cobert (fob/cif) 2010 | 2010 | 2011 |
| Cod | | | | | | | | | | | | |
| 3-AMÉRICA | | 3 066 620 | 3 822 744 | 24,7 | 6,6 | 2 788 782 | 3 177 096 | 13,9 | 7,5 | 83,1 | - 277 839 | - 645 649 |
| NAFTA | | 1 245 863 | 1 548 658 | 24,3 | 2,7 | 1 910 117 | 2 170 452 | 13,6 | 5,1 | 140,2 | 664 254 | 621 794 |
| 400 | US EUA | 843 348 | 1 098 285 | 30,2 | 1,9 | 1 326 946 | 1 502 848 | 13,3 | 3,5 | 136,8 | 483 598 | 404 563 |
| 404 | CA Canadá | 226 352 | 219 507 | -3,0 | 0,4 | 178 424 | 205 202 | 15,0 | 0,5 | 93,5 | - 47 928 | - 14 305 |
| 412 | MX México | 176 162 | 230 866 | 31,1 | 0,4 | 404 746 | 462 402 | 14,2 | 1,1 | 200,3 | 228 584 | 231 536 |
| MERCOSUL | | 1 266 665 | 1 766 925 | 39,5 | 3,1 | 500 200 | 651 821 | 30,3 | 1,5 | 36,9 | - 766 465 | - 1 115 105 |
| 508 | BR Brasil | 1 046 500 | 1 459 874 | 39,5 | 2,5 | 440 171 | 585 575 | 33,0 | 1,4 | 40,1 | - 606 329 | - 874 299 |
| 528 | AR Argentina | 93 282 | 153 573 | 64,6 | 0,3 | 52 011 | 45 348 | -12,8 | 0,1 | 29,5 | - 41 271 | - 108 225 |
| OUTR. AMÉRICA | | 554 092 | 507 161 | -8,5 | 0,9 | 378 465 | 354 823 | -6,2 | 0,8 | 70,0 | - 175 627 | - 152 338 |
| 424 | HN Honduras | 3 771 | 13 063 | 246,4 | 0,0 | 1 941 | 2 466 | 27,0 | 0,0 | 18,9 | - 1 830 | - 10 598 |
| 436 | CR Costa Rica | 53 818 | 54 142 | 0,6 | 0,1 | 9 002 | 6 899 | -23,4 | 0,0 | 12,7 | - 44 816 | - 47 243 |
| 448 | CU Cuba | 17 062 | 6 374 | -62,6 | 0,0 | 17 664 | 22 320 | 26,4 | 0,1 | 350,2 | 601 | 15 946 |
| 480 | CO Colômbia | 100 562 | 246 575 | 145,2 | 0,4 | 13 313 | 18 774 | 41,0 | 0,0 | 7,6 | - 87 249 | - 227 801 |
| 484 | VE Venezuela | 147 043 | 14 085 | -90,4 | 0,0 | 160 157 | 152 831 | -4,6 | 0,4 | 1085,0 | 13 114 | 138 745 |
| 500 | EC Equador | 21 906 | 22 108 | 0,9 | 0,0 | 7 636 | 10 530 | 37,9 | 0,0 | 47,6 | - 14 270 | - 11 578 |
| 512 | CL Chile | 80 647 | 51 261 | -36,4 | 0,1 | 92 226 | 80 233 | -13,0 | 0,2 | 156,5 | 11 579 | 28 972 |
| 4-ÁSIA | | 5 021 977 | 5 648 487 | 12,5 | 9,8 | 1 141 640 | 1 510 167 | 32,3 | 3,6 | 26,7 | - 3 880 336 | - 4 138 320 |
| PRÓX/MÉD OR | | 1 081 238 | 1 499 781 | 38,7 | 2,6 | 381 817 | 415 206 | 8,7 | 1,0 | 27,7 | - 699 421 | - 1 084 576 |
| 612 | IQ Iraque | 51 | 0 | -99,2 | 0,0 | 1 211 | 3 956 | 226,5 | 0,0 | 946377,8 | 1 160 | 3 955 |
| 616 | IR Irão | 108 821 | 4 343 | -96,0 | 0,0 | 37 481 | 35 104 | -6,3 | 0,1 | 808,4 | - 71 341 | 30 761 |
| 624 | IL Israel | 84 815 | 93 796 | 10,6 | 0,2 | 69 287 | 74 541 | 7,6 | 0,2 | 79,5 | - 15 528 | - 19 255 |
| 632 | SA Arábia Saudita | 527 409 | 914 297 | 73,4 | 1,6 | 72 829 | 93 659 | 28,6 | 0,2 | 10,2 | - 454 580 | - 820 638 |
| 647 | AE Emiratos Árabes Unidos | 22 664 | 68 694 | 203,1 | 0,1 | 75 017 | 91 273 | 21,7 | 0,2 | 132,9 | 52 353 | 22 579 |
| ASEAN | | 393 718 | 454 744 | 15,5 | 0,8 | 101 745 | 139 062 | 36,7 | 0,3 | 30,6 | - 291 973 | - 315 682 |
| 680 | TH Tailândia | 113 078 | 112 481 | -0,5 | 0,2 | 13 281 | 16 041 | 20,8 | 0,0 | 14,3 | - 99 797 | - 96 440 |
| 700 | ID Indonésia | 63 887 | 87 026 | 36,2 | 0,2 | 10 038 | 11 013 | 9,7 | 0,0 | 12,7 | - 53 848 | - 76 013 |
| 701 | MY Malásia | 103 358 | 112 032 | 8,4 | 0,2 | 10 548 | 12 267 | 16,3 | 0,0 | 10,9 | - 92 809 | - 99 766 |
| 706 | SG Singapura | 31 037 | 23 387 | -24,6 | 0,0 | 52 975 | 81 324 | 53,5 | 0,2 | 347,7 | 21 937 | 57 937 |
| 708 | PH Filipinas | 16 317 | 17 689 | 8,4 | 0,0 | 3 515 | 5 621 | 59,9 | 0,0 | 31,8 | - 12 801 | - 12 068 |
| OUTROS ÁSIA | | 3 547 020 | 3 693 962 | 4,1 | 6,4 | 658 078 | 955 900 | 45,3 | 2,3 | 25,9 | - 2 888 942 | - 2 738 062 |
| 626 | TL Timor-Leste | 1 119 | 1 026 | -8,3 | 0,0 | 6 677 | 4 912 | -26,4 | 0,0 | 478,6 | 5 558 | 3 885 |
| 662 | PK Paquistão | 80 172 | 81 451 | 1,6 | 0,1 | 12 501 | 15 624 | 25,0 | 0,0 | 19,2 | - 67 672 | - 65 827 |
| 664 | IN Índia | 411 181 | 467 329 | 13,7 | 0,8 | 61 258 | 89 972 | 46,9 | 0,2 | 19,3 | - 349 922 | - 377 357 |
| 720 | CN China | 1 576 303 | 1 499 133 | -4,9 | 2,6 | 235 109 | 394 720 | 67,9 | 0,9 | 26,3 | - 1 341 194 | - 1 104 413 |
| 728 | KR Coreia do Sul | 247 234 | 278 178 | 12,5 | 0,5 | 47 172 | 53 872 | 14,2 | 0,1 | 19,4 | - 200 063 | - 224 306 |
| 732 | JP Japão | 362 768 | 340 624 | -6,1 | 0,6 | 127 837 | 191 733 | 50,0 | 0,5 | 56,3 | - 234 931 | - 148 891 |
| 736 | TW Taiwan | 145 556 | 96 634 | -33,6 | 0,2 | 27 241 | 66 197 | 143,0 | 0,2 | 68,5 | - 118 315 | - 30 437 |
| 740 | HK Hong-Kong | 34 195 | 27 496 | -19,6 | 0,0 | 113 417 | 111 754 | -1,5 | 0,3 | 406,4 | 79 222 | 84 258 |
| 743 | MO Macau | 481 | 231 | -52,0 | 0,0 | 13 593 | 15 215 | 11,9 | 0,0 | 6589,0 | 13 112 | 14 984 |
| 5-AUSTR.OC.REG.P. | | 31 167 | 42 005 | 34,8 | 0,1 | 83 885 | 84 087 | 0,2 | 0,2 | 200,2 | 52 717 | 42 082 |
| 800 | AU Austrália | 12 252 | 14 591 | 19,1 | 0,0 | 68 703 | 72 172 | 5,0 | 0,2 | 494,6 | 56 451 | 57 581 |
| 804 | NZ Nova Zelândia | 18 382 | 26 714 | 45,3 | 0,0 | 7 587 | 9 009 | 18,7 | 0,0 | 33,7 | - 10 795 | - 17 705 |
| 6-DIVERSOS | | 33 578 | 12 586 | -62,5 | 0,0 | 531 000 | 626 877 | 18,1 | 1,5 | 4980,6 | 497 422 | 614 291 |
| 952 | QS Prov Bordo Extra | 0 | 0 | 0,0 | 0,0 | 450 598 | 524 069 | 16,3 | 1,2 | 0,0 | 450 598 | 524 069 |
| 960 | QW Países não det Extra | 33 578 | 12 586 | -62,5 | 0,0 | 80 387 | 102 808 | 27,9 | 0,2 | 816,8 | 46 809 | 90 221 |

Por memória:

| | | | | | | | | | | | |
|---------------------------|------------|------------|------|------|------------|------------|------|------|-------|--------------|--------------|
| Intra UE-15 | 41 875 430 | 40 638 385 | -3,0 | 70,5 | 26 440 104 | 30 070 529 | 13,7 | 71,0 | 74,0 | - 15 435 326 | - 10 567 856 |
| Intra-alargamento | 1 329 118 | 1 400 572 | 5,4 | 2,4 | 1 133 139 | 1 308 364 | 15,5 | 3,1 | 93,4 | - 195 979 | - 92 208 |
| OCDE (excl. países UE) | 3 121 575 | 3 112 087 | -0,3 | 5,4 | 2 848 423 | 3 269 794 | 14,8 | 7,7 | 105,1 | - 273 152 | 157 707 |
| OPEP | 3 817 771 | 4 611 027 | 20,8 | 8,0 | 2 610 504 | 3 199 206 | 22,6 | 7,6 | 69,4 | - 1 207 267 | - 1 411 821 |
| ACP | 2 691 095 | 3 382 557 | 25,7 | 5,9 | 2 844 261 | 3 424 157 | 20,4 | 8,1 | 101,2 | 153 166 | 41 599 |
| CPLP | 1 648 415 | 2 690 870 | 63,2 | 4,7 | 2 861 536 | 3 511 408 | 22,7 | 8,3 | 130,5 | 1 213 122 | 820 538 |
| CEI (Com. Estados Indep.) | 1 445 064 | 1 898 019 | 31,3 | 3,3 | 157 829 | 180 545 | 14,4 | 0,4 | 9,5 | - 1 287 235 | - 1 717 474 |
| Mashrak | 84 993 | 98 267 | 15,6 | 0,2 | 152 419 | 141 300 | -7,3 | 0,3 | 143,8 | 67 426 | 43 033 |
| EUROMED | 981 999 | 1 236 450 | 25,9 | 2,1 | 1 149 800 | 1 411 708 | 22,8 | 3,3 | 114,2 | 167 802 | 175 258 |
| Países da Am. Latina | 1 904 379 | 2 448 055 | 28,5 | 4,2 | 1 251 339 | 1 454 509 | 16,2 | 3,4 | 59,4 | - 653 040 | - 993 546 |
| Merc. Comum Am. Central | 65 641 | 78 196 | 19,1 | 0,1 | 27 011 | 28 766 | 6,5 | 0,1 | 36,8 | - 38 630 | - 49 430 |
| Grupo Andino | 296 758 | 313 130 | 5,5 | 0,5 | 199 493 | 200 109 | 0,3 | 0,5 | 63,9 | - 97 266 | - 113 021 |
| ASEM (relac. Euro-Ásia) | 3 071 378 | 3 121 459 | 1,6 | 5,4 | 585 649 | 885 008 | 51,1 | 2,1 | 28,4 | - 2 485 729 | - 2 236 451 |
| EDA (Econ Dinâm Asiát.) | 674 459 | 650 209 | -3,6 | 1,1 | 264 634 | 341 456 | 29,0 | 0,8 | 52,5 | - 409 824 | - 308 754 |
| China+H.Kong+Macau | 1 610 979 | 1 526 860 | -5,2 | 2,7 | 362 119 | 521 689 | 44,1 | 1,2 | 34,2 | - 1 248 860 | - 1 005 171 |

Fonte: GEE, com base nos dados das estatísticas do Comércio Internacional do INE (últimas versões disponíveis à data da publicação para o período considerado). Os dados do comércio intracomunitário incluem estimativas para as não respostas assim como para as empresas que se encontram abaixo dos limiares de assimilação.

Notas:

[1] Somatório das Importações com origem no espaço comunitário com as Importações provenientes dos Países Terceiros.

[2] Somatório das Exportações de mercadorias para a UE com as Exportações para Países Terceiros

**Quadro 17 – Comércio Internacional de mercadorias de Portugal
por zonas geográficas e económicas (Intra + Extra-UE)**
Importações^[1] - Contributos dos principais países de origem para a taxa de crescimento global

Período de análise: janeiro a dezembro

| Países e Regiões | 1000 Euros | | | Peso no Total (%) | | Taxas de variação e contributos | | | |
|-----------------------------------|-------------------|-------------------|-------------------|-------------------|---------------|---------------------------------|-------------------|------------------------------|--------------|
| | Ano de 2010 | jan-dez | | jan-dez | | 12 meses ^[2] | | jan-dez | |
| | | Rank. | 2010 | 2011 | 2010 | 2011 | VH ^[3] | Contrib. p.p. ^[4] | VH |
| MUNDO | 57 053 115 | 57 053 115 | 57 616 094 | 100,00 | 100,00 | 0,99 | 0,99 | 0,99 | 0,99 |
| INTRA UE(27) | 43 204 547 | 43 204 547 | 42 038 958 | 75,73 | 72,96 | -2,70 | -2,04 | -2,70 | -2,04 |
| 011 ES Espanha | 17 808 554 | 17 808 554 | 18 203 610 | 31,21 | 31,59 | 2,22 | 0,69 | 2,22 | 0,69 |
| 004 DE Alemanha | 7 913 420 | 7 913 420 | 7 119 555 | 13,87 | 12,36 | -10,03 | -1,39 | -10,03 | -1,39 |
| 001 FR França | 4 138 028 | 4 138 028 | 3 955 363 | 7,25 | 6,87 | -4,41 | -0,32 | -4,41 | -0,32 |
| 005 IT Itália | 3 244 804 | 3 244 804 | 3 083 824 | 5,69 | 5,35 | -4,96 | -0,28 | -4,96 | -0,28 |
| 003 NL Países Baixos | 2 932 135 | 2 932 135 | 2 747 337 | 5,14 | 4,77 | -6,30 | -0,32 | -6,30 | -0,32 |
| 006 GB Reino Unido | 2 152 560 | 2 152 560 | 1 919 763 | 3,77 | 3,33 | -10,81 | -0,41 | -10,81 | -0,41 |
| 017 BE Bélgica | 1 626 441 | 1 626 441 | 1 507 162 | 2,85 | 2,62 | -7,33 | -0,21 | -7,33 | -0,21 |
| 030 SE Suécia | 588 670 | 588 670 | 607 835 | 1,03 | 1,05 | 3,26 | 0,03 | 3,26 | 0,03 |
| 007 IE Irlanda | 547 762 | 547 762 | 603 830 | 0,96 | 1,05 | 10,24 | 0,10 | 10,24 | 0,10 |
| 061 CZ Rep Checa | 356 077 | 356 077 | 347 924 | 0,62 | 0,60 | -2,29 | -0,01 | -2,29 | -0,01 |
| 060 PL Polónia | 353 417 | 353 417 | 386 660 | 0,62 | 0,67 | 9,41 | 0,06 | 9,41 | 0,06 |
| 008 DK Dinamarca | 314 621 | 314 621 | 291 540 | 0,55 | 0,51 | -7,34 | -0,04 | -7,34 | -0,04 |
| 038 AT Áustria | 291 624 | 291 624 | 280 626 | 0,51 | 0,49 | -3,77 | -0,02 | -3,77 | -0,02 |
| 064 HU Hungria | 266 853 | 266 853 | 224 337 | 0,47 | 0,39 | -15,93 | -0,07 | -15,93 | -0,07 |
| 032 FI Finlândia | 158 872 | 158 872 | 135 429 | 0,28 | 0,24 | -14,76 | -0,04 | -14,76 | -0,04 |
| 066 RO Roménia | 120 947 | 120 947 | 117 951 | 0,21 | 0,20 | -2,48 | -0,01 | -2,48 | -0,01 |
| 009 GR Grécia | 108 095 | 108 095 | 122 269 | 0,19 | 0,21 | 13,11 | 0,02 | 13,11 | 0,02 |
| 063 SK Eslováquia | 107 989 | 107 989 | 114 106 | 0,19 | 0,20 | 5,66 | 0,01 | 5,66 | 0,01 |
| 018 LU Luxemburgo | 49 765 | 49 765 | 60 121 | 0,09 | 0,10 | 20,81 | 0,02 | 20,81 | 0,02 |
| 091 SI Eslovénia | 34 937 | 34 937 | 39 696 | 0,06 | 0,07 | 13,62 | 0,01 | 13,62 | 0,01 |
| 055 LT Lituânia | 26 555 | 26 555 | 55 289 | 0,05 | 0,10 | 108,21 | 0,05 | 108,21 | 0,05 |
| 068 BG Bulgária | 26 212 | 26 212 | 78 342 | 0,05 | 0,14 | 198,88 | 0,09 | 198,88 | 0,09 |
| 046 MT Malta | 22 544 | 22 544 | 19 204 | 0,04 | 0,03 | -14,81 | -0,01 | -14,81 | -0,01 |
| 053 EE Estónia | 8 815 | 8 815 | 9 961 | 0,02 | 0,02 | 12,99 | 0,00 | 12,99 | 0,00 |
| 054 LV Letónia | 3 484 | 3 484 | 2 746 | 0,01 | 0,00 | -21,17 | 0,00 | -21,17 | 0,00 |
| 600 CY Chipre | 1 287 | 1 287 | 4 356 | 0,00 | 0,01 | 238,38 | 0,01 | 238,38 | 0,01 |
| DIVERSOS | 80 | 80 | 119 | 0,00 | 0,00 | 50 | 0,00 | 50 | 0,00 |
| EXTRA UE(27) | 13 848 568 | 13 848 568 | 15 577 137 | 24,27 | 27,04 | 12,48 | 3,03 | 12,48 | 3,03 |
| dos quais: | | | | | | | | | |
| 1-EUROPA | 1 808 818 | 1 808 818 | 1 690 060 | 3,17 | 2,93 | -6,57 | -0,21 | -6,57 | -0,21 |
| EFTA | 914 028 | 914 028 | 800 962 | 1,60 | 1,39 | -12,37 | -0,20 | -12,37 | -0,20 |
| 028 NO Noruega | 529 759 | 529 759 | 416 052 | 0,93 | 0,72 | -21,46 | -0,20 | -21,46 | -0,20 |
| 039 CH Suíça | 370 217 | 370 217 | 365 170 | 0,65 | 0,63 | -1,36 | -0,01 | -1,36 | -0,01 |
| 024 IS Islândia | 13 654 | 13 654 | 19 147 | 0,02 | 0,03 | 40,23 | 0,01 | 40,23 | 0,01 |
| OUTR. EUROPA | 894 790 | 894 790 | 889 098 | 1,57 | 1,54 | -0,64 | -0,01 | -0,64 | -0,01 |
| 075 RU Rússia | 413 407 | 413 407 | 562 810 | 0,72 | 0,98 | 36,14 | 0,26 | 36,14 | 0,26 |
| 052 TR Turquia | 321 445 | 321 445 | 102 954 | 0,56 | 0,18 | -67,97 | -0,38 | -67,97 | -0,38 |
| 072 UA Ucrânia | 118 124 | 118 124 | 164 273 | 0,21 | 0,29 | 39,07 | 0,08 | 39,07 | 0,08 |
| 096 MK Antiga Rep. Jug. Macedónia | 18 088 | 18 088 | 22 135 | 0,03 | 0,04 | 22,37 | 0,01 | 22,37 | 0,01 |
| 2-ÁFRICA | 3 886 408 | 3 886 408 | 4 361 255 | 6,81 | 7,57 | 12,22 | 0,83 | 12,22 | 0,83 |
| MAGHREB | 490 746 | 490 746 | 941 433 | 0,86 | 1,63 | 91,84 | 0,79 | 91,84 | 0,79 |
| 208 DZ Argélia | 269 373 | 269 373 | 776 204 | 0,47 | 1,35 | 188,15 | 0,89 | 188,15 | 0,89 |
| 212 TN Tunísia | 111 711 | 111 711 | 26 014 | 0,20 | 0,05 | -76,71 | -0,15 | -76,71 | -0,15 |
| 204 MA Marrocos | 109 662 | 109 662 | 139 215 | 0,19 | 0,24 | 26,95 | 0,05 | 26,95 | 0,05 |
| PALOP | 600 796 | 600 796 | 1 229 970 | 1,05 | 2,13 | 104,72 | 1,10 | 104,72 | 1,10 |
| 330 AO Angola | 563 452 | 563 452 | 1 177 486 | 0,99 | 2,04 | 108,98 | 1,08 | 108,98 | 1,08 |
| 366 MZ Moçambique | 29 184 | 29 184 | 41 983 | 0,05 | 0,07 | 43,86 | 0,02 | 43,86 | 0,02 |
| 247 CV Cabo Verde | 7 476 | 7 476 | 9 971 | 0,01 | 0,02 | 33,37 | 0,00 | 33,37 | 0,00 |
| 257 GW Guiné-Bissau | 389 | 389 | 261 | 0,00 | 0,00 | -33,05 | 0,00 | -33,05 | 0,00 |
| 311 ST S Tomé e Príncipe | 295 | 295 | 270 | 0,00 | 0,00 | -8,42 | 0,00 | -8,42 | 0,00 |
| OUTR. ÁFRICA | 2 794 866 | 2 794 866 | 2 189 852 | 4,90 | 3,80 | -21,65 | -1,06 | -21,65 | -1,06 |
| 288 NG Nigéria | 1 377 419 | 1 377 419 | 1 528 659 | 2,41 | 2,65 | 10,98 | 0,27 | 10,98 | 0,27 |
| 216 LY Líbia | 737 820 | 737 820 | 13 639 | 1,29 | 0,02 | -98,15 | -1,27 | -98,15 | -1,27 |
| 310 GQ Guiné Equatorial | 178 319 | 178 319 | 138 977 | 0,31 | 0,24 | -22,06 | -0,07 | -22,06 | -0,07 |
| 388 ZA África do Sul | 141 103 | 141 103 | 97 672 | 0,25 | 0,17 | -30,78 | -0,08 | -30,78 | -0,08 |
| 220 EG Egipto | 75 509 | 75 509 | 88 088 | 0,13 | 0,15 | 16,66 | 0,02 | 16,66 | 0,02 |
| 3-AMÉRICA | 3 066 620 | 3 066 620 | 3 822 744 | 5,38 | 6,63 | 24,66 | 1,33 | 24,66 | 1,33 |
| NAFTA | 1 245 863 | 1 245 863 | 1 548 658 | 2,18 | 2,69 | 24,30 | 0,53 | 24,30 | 0,53 |
| 400 US EUA | 843 348 | 843 348 | 1 098 285 | 1,48 | 1,91 | 30,23 | 0,45 | 30,23 | 0,45 |
| 404 CA Canadá | 226 352 | 226 352 | 219 507 | 0,40 | 0,38 | -3,02 | -0,01 | -3,02 | -0,01 |
| 412 MX México | 176 162 | 176 162 | 230 866 | 0,31 | 0,40 | 31,05 | 0,10 | 31,05 | 0,10 |

(continua)

Período de análise: janeiro a dezembro

| Países e Regiões | 1000 Euros | | | Peso no Total (%) | | Taxas de variação e contributos | | | | |
|-------------------------------|------------------|------------------|------------------|-------------------|-------------|---------------------------------|------------------------------|---------------|------------------------------|-------|
| | Ano de 2010 | jan-dez | | jan-dez | | 12 meses ^[2] | | jan-dez | | |
| | Rank. | 2010 | 2011 | 2010 | 2011 | VH ^[3] | Contrib. p.p. ^[4] | VH | Contrib. p.p. ^[4] | |
| MERCOSUL | 1 266 665 | 1 266 665 | 1 766 925 | 2,22 | 3,07 | 39,49 | 0,88 | 39,49 | 0,88 | |
| 508 BR Brasil | 1 046 500 | 10 | 1 046 500 | 1 459 874 | 1,83 | 2,53 | 39,50 | 0,72 | 39,50 | 0,72 |
| 528 AR Argentina | 93 282 | 49 | 93 282 | 153 573 | 0,16 | 0,27 | 64,63 | 0,11 | 64,63 | 0,11 |
| OUTR. AMÉRICA | 554 092 | 554 092 | 507 161 | 0,97 | 0,88 | -8,47 | -0,08 | -8,47 | -0,08 | |
| 484 VE Venezuela | 147 043 | 36 | 147 043 | 14 085 | 0,26 | 0,02 | -90,42 | -0,23 | -90,42 | -0,23 |
| 480 CO Colômbia | 100 562 | 48 | 100 562 | 246 575 | 0,18 | 0,43 | 145,20 | 0,26 | 145,20 | 0,26 |
| 512 CL Chile | 80 647 | 52 | 80 647 | 51 261 | 0,14 | 0,09 | -36,44 | -0,05 | -36,44 | -0,05 |
| 436 CR Costa Rica | 53 818 | 58 | 53 818 | 54 142 | 0,09 | 0,09 | 0,60 | 0,00 | 0,60 | 0,00 |
| 488 GY Guiana | 43 936 | 61 | 43 936 | 32 402 | 0,08 | 0,06 | -26,25 | -0,02 | -26,25 | -0,02 |
| 472 TT Trinidad e Tobago | 34 269 | 63 | 34 269 | 5 874 | 0,06 | 0,01 | -82,86 | -0,05 | -82,86 | -0,05 |
| 4-ÁSIA | 5 021 977 | 5 021 977 | 5 648 487 | 8,80 | 9,80 | 12,48 | 1,10 | 12,48 | 1,10 | |
| PRÓX/MÉD OR | 1 081 238 | 1 081 238 | 1 499 781 | 1,90 | 2,60 | 38,71 | 0,73 | 38,71 | 0,73 | |
| 632 SA Arábia Saudita | 527 409 | 18 | 527 409 | 914 297 | 0,92 | 1,59 | 73,36 | 0,68 | 73,36 | 0,68 |
| 078 AZ Azerbaijão | 251 778 | 30 | 251 778 | 290 057 | 0,44 | 0,50 | 15,20 | 0,07 | 15,20 | 0,07 |
| 616 IR Irão | 108 821 | 44 | 108 821 | 4 343 | 0,19 | 0,01 | -96,01 | -0,18 | -96,01 | -0,18 |
| 624 IL Israel | 84 815 | 50 | 84 815 | 93 796 | 0,15 | 0,16 | 10,59 | 0,02 | 10,59 | 0,02 |
| 636 KW Kuwait | 27 415 | 67 | 27 415 | 3 386 | 0,05 | 0,01 | -87,65 | -0,04 | -87,65 | -0,04 |
| 647 AE Emiratos Árabes Unidos | 22 664 | 72 | 22 664 | 68 694 | 0,04 | 0,12 | 203,09 | 0,08 | 203,09 | 0,08 |
| 640 BH Baharein | 22 631 | 73 | 22 631 | 15 394 | 0,04 | 0,03 | -31,98 | -0,01 | -31,98 | -0,01 |
| ASEAN | 393 718 | 393 718 | 454 744 | 0,69 | 0,79 | 15,50 | 0,11 | 15,50 | 0,11 | |
| 680 TH Tailândia | 113 078 | 41 | 113 078 | 112 481 | 0,20 | 0,20 | -0,53 | 0,00 | -0,53 | 0,00 |
| 701 MY Malásia | 103 358 | 47 | 103 358 | 112 032 | 0,18 | 0,19 | 8,39 | 0,02 | 8,39 | 0,02 |
| 690 VN Vietname | 63 979 | 56 | 63 979 | 96 972 | 0,11 | 0,17 | 51,57 | 0,06 | 51,57 | 0,06 |
| 700 ID Indonésia | 63 887 | 57 | 63 887 | 87 026 | 0,11 | 0,15 | 36,22 | 0,04 | 36,22 | 0,04 |
| 706 SG Singapura | 31 037 | 65 | 31 037 | 23 387 | 0,05 | 0,04 | -24,65 | -0,01 | -24,65 | -0,01 |
| OUTROS ÁSIA | 3 547 020 | 3 547 020 | 3 699 962 | 6,22 | 6,41 | 4,14 | 0,26 | 4,14 | 0,26 | |
| 720 CN China | 1 576 303 | 8 | 1 576 303 | 1 499 133 | 2,76 | 2,60 | -4,90 | -0,14 | -4,90 | -0,14 |
| 079 KZ Cazaquistão | 640 251 | 13 | 640 251 | 853 958 | 1,12 | 1,48 | 33,38 | 0,37 | 33,38 | 0,37 |
| 664 IN Índia | 411 181 | 20 | 411 181 | 467 329 | 0,72 | 0,81 | 13,66 | 0,10 | 13,66 | 0,10 |
| 732 JP Japão | 362 768 | 22 | 362 768 | 340 624 | 0,64 | 0,59 | -6,10 | -0,04 | -6,10 | -0,04 |
| 728 KR Coreia do Sul | 247 234 | 31 | 247 234 | 278 178 | 0,43 | 0,48 | 12,52 | 0,05 | 12,52 | 0,05 |
| 736 TW Taiwan | 145 556 | 37 | 145 556 | 96 634 | 0,26 | 0,17 | -33,61 | -0,09 | -33,61 | -0,09 |
| 662 PK Paquistão | 80 172 | 53 | 80 172 | 81 451 | 0,14 | 0,14 | 1,60 | 0,00 | 1,60 | 0,00 |
| 740 HK Hong-Kong | 34 195 | 64 | 34 195 | 27 496 | 0,06 | 0,05 | -19,59 | -0,01 | -19,59 | -0,01 |
| 666 BD Bangladesh | 24 904 | 71 | 24 904 | 27 638 | 0,04 | 0,05 | 10,98 | 0,00 | 10,98 | 0,00 |
| 081 UZ Usbequistão | 15 542 | 85 | 15 542 | 9 867 | 0,03 | 0,02 | -36,51 | -0,01 | -36,51 | -0,01 |
| 5-AUSTR,OC,REG P. | 31 167 | 31 167 | 42 005 | 0,05 | 0,07 | 34,77 | 0,02 | 34,77 | 0,02 | |
| 804 NZ Nova Zelândia | 18 382 | 79 | 18 382 | 26 714 | 0,03 | 0,05 | 45,32 | 0,01 | 45,32 | 0,01 |
| 800 AU Austrália | 12 252 | 92 | 12 252 | 14 591 | 0,02 | 0,03 | 19,09 | 0,00 | 19,09 | 0,00 |
| 801 PG Papuaásia-Nova Guiné | 452 | 142 | 452 | 509 | 0,00 | 0,00 | 12,70 | 0,00 | 12,70 | 0,00 |
| 6-DIVERSOS | 33 578 | 33 578 | 12 586 | 0,06 | 0,02 | -62,52 | -0,04 | -62,52 | -0,04 | |
| 960 QW Países não det Extra | 33 578 | | 33 578 | 12 586 | 0,06 | 0,02 | -62,52 | -0,04 | -62,52 | -0,04 |
| 952 QS Prov Bordo Extra | 0 | | 0 | 0 | 0,00 | 0,00 | 0,00 | 0,00 | 0,00 | 0,00 |

Por memória:

| | | | | | | | | | |
|---------------------------|------------|------------|------------|-------|-------|-------|-------|-------|-------|
| Intra UE-15 | 41 875 430 | 41 875 430 | 40 638 385 | 73,40 | 70,53 | -2,95 | -2,17 | -2,95 | -2,17 |
| Intra-alargamento | 1 329 118 | 1 329 118 | 1 400 572 | 2,33 | 2,43 | 5,38 | 0,13 | 5,38 | 0,13 |
| OCDE (excl. países UE) | 3 121 575 | 3 121 575 | 3 112 087 | 5,47 | 5,40 | -0,30 | -0,02 | -0,30 | -0,02 |
| OPEP | 3 817 771 | 3 817 771 | 4 611 027 | 6,69 | 8,00 | 20,78 | 1,39 | 20,78 | 1,39 |
| ACP | 2 691 095 | 2 691 095 | 3 382 557 | 4,72 | 5,87 | 25,69 | 1,21 | 25,69 | 1,21 |
| CPLP | 1 648 415 | 1 648 415 | 2 690 870 | 2,89 | 4,67 | 63,24 | 1,83 | 63,24 | 1,83 |
| CEI (Com. Estados Indep.) | 1 445 064 | 1 445 064 | 1 898 019 | 2,53 | 3,29 | 31,34 | 0,79 | 31,34 | 0,79 |
| Mashrak | 84 993 | 84 993 | 98 267 | 0,15 | 0,17 | 15,62 | 0,02 | 15,62 | 0,02 |
| EUROMED | 981 999 | 981 999 | 1 236 450 | 1,72 | 2,15 | 25,91 | 0,45 | 25,91 | 0,45 |
| Países da Am. Latina | 1 904 379 | 1 904 379 | 2 448 055 | 3,34 | 4,25 | 28,55 | 0,95 | 28,55 | 0,95 |
| Merc. Comum Am. Central | 65 641 | 65 641 | 78 196 | 0,12 | 0,14 | 19,13 | 0,02 | 19,13 | 0,02 |
| Grupo Andino | 296 758 | 296 758 | 313 130 | 0,52 | 0,54 | 5,52 | 0,03 | 5,52 | 0,03 |
| ASEM (relac. Euro-Ásia) | 3 071 378 | 3 071 378 | 3 121 459 | 5,38 | 5,42 | 1,63 | 0,09 | 1,63 | 0,09 |
| EDA (Econ Dinâm Asiát.) | 674 459 | 674 459 | 650 209 | 1,18 | 1,13 | -3,60 | -0,04 | -3,60 | -0,04 |
| China+H.Kong+Macau | 1 610 979 | 1 610 979 | 1 526 860 | 2,82 | 2,65 | -5,22 | -0,15 | -5,22 | -0,15 |

Fonte: GEE, com base nos dados das estatísticas do Comércio Internacional do INE (últimas versões disponíveis à data da publicação para o período considerado). Os dados do comércio intracomunitário incluem estimativas para as não respostas assim como para as empresas que se encontram abaixo dos limiares de assimilação.

Notas:

[1] Somatório das Importações com origem no espaço comunitário com as Importações provenientes dos Países Terceiros.

[2] Últimos 12 meses a terminar em dezembro de 2011

 [3] $(\text{jan 11-dez 11})/(\text{jan 10-dez 10}) \times 100 - 100$

 [4] Contributos para a taxa de crescimento das importações - análise shift-share: $(\text{TVH}) \times (\text{peso no período homólogo anterior}) \div 100$.

**Quadro 18 – Comércio Internacional de mercadorias de Portugal
por zonas geográficas e económicas (Intra + Extra - UE)**

Exportações [1] – Contributos dos principais países de destino para a taxa de crescimento global

Período de análise: janeiro a dezembro

| Países e Regiões | 1000 Euros | | | Peso no Total (%) | | Taxas de variação e contributos | | | | |
|--------------------------|-------------------|-------------------|-------------------|-------------------|---------------|---------------------------------|-------------------|------------------------------|--------------|------------------------------|
| | Ano de 2010 | jan-dez | | jan-dez | | 12 meses ^[2] | | jan-dez | | |
| | | Rank. | 2010 | 2011 | 2010 | 2011 | VH ^[3] | Contrib. p.p. ^[4] | VH | Contrib. p.p. ^[4] |
| MUNDO | 36 762 238 | 36 762 238 | 42 367 079 | 100,00 | 100,00 | 15,25 | 15,25 | 15,25 | 15,25 | |
| INTRA UE(27) | 27 573 243 | 27 573 243 | 31 378 893 | 75,00 | 74,06 | 13,80 | 10,35 | 13,80 | 10,35 | |
| 011 ES Espanha | 9 760 710 | 1 | 9 760 710 | 10 527 447 | 26,55 | 24,85 | 7,86 | 2,09 | 7,86 | 2,09 |
| 004 DE Alemanha | 4 785 454 | 2 | 4 785 454 | 5 754 246 | 13,02 | 13,58 | 20,24 | 2,64 | 20,24 | 2,64 |
| 001 FR França | 4 338 416 | 3 | 4 338 416 | 5 084 230 | 11,80 | 12,00 | 17,19 | 2,03 | 17,19 | 2,03 |
| 006 GB Reino Unido | 2 014 033 | 4 | 2 014 033 | 2 147 554 | 5,48 | 5,07 | 6,63 | 0,36 | 6,63 | 0,36 |
| 003 NL Países Baixos | 1 403 774 | 6 | 1 403 774 | 1 663 214 | 3,82 | 3,93 | 18,48 | 0,71 | 18,48 | 0,71 |
| 005 IT Itália | 1 393 950 | 7 | 1 393 950 | 1 546 325 | 3,79 | 3,65 | 10,93 | 0,41 | 10,93 | 0,41 |
| 017 BE Bélgica | 1 055 762 | 9 | 1 055 762 | 1 355 702 | 2,87 | 3,20 | 28,41 | 0,82 | 28,41 | 0,82 |
| 030 SE Suécia | 374 483 | 12 | 374 483 | 434 556 | 1,02 | 1,03 | 16,04 | 0,16 | 16,04 | 0,16 |
| 060 PL Polónia | 317 321 | 14 | 317 321 | 405 051 | 0,86 | 0,96 | 27,65 | 0,24 | 27,65 | 0,24 |
| 008 DK Dinamarca | 258 591 | 18 | 258 591 | 263 775 | 0,70 | 0,62 | 2,00 | 0,01 | 2,00 | 0,01 |
| 061 CZ Rep.Checa | 243 234 | 19 | 243 234 | 278 992 | 0,66 | 0,66 | 14,70 | 0,10 | 14,70 | 0,10 |
| 032 FI Finlândia | 240 563 | 20 | 240 563 | 244 986 | 0,65 | 0,58 | 1,84 | 0,01 | 1,84 | 0,01 |
| 038 AT Áustria | 205 686 | 24 | 205 686 | 230 387 | 0,56 | 0,54 | 12,01 | 0,07 | 12,01 | 0,07 |
| 066 RO Roménia | 197 894 | 25 | 197 894 | 235 214 | 0,54 | 0,56 | 18,86 | 0,10 | 18,86 | 0,10 |
| 009 GR Grécia | 107 700 | 33 | 107 700 | 132 142 | 0,29 | 0,31 | 22,69 | 0,07 | 22,69 | 0,07 |
| 064 HU Hungria | 106 042 | 34 | 106 042 | 120 285 | 0,29 | 0,28 | 13,43 | 0,04 | 13,43 | 0,04 |
| 007 IE Irlanda | 105 999 | 35 | 105 999 | 123 646 | 0,29 | 0,29 | 16,65 | 0,05 | 16,65 | 0,05 |
| 063 SK Eslováquia | 73 712 | 41 | 73 712 | 84 689 | 0,20 | 0,20 | 14,89 | 0,03 | 14,89 | 0,03 |
| 068 BG Bulgária | 63 010 | 45 | 63 010 | 54 284 | 0,17 | 0,13 | -13,85 | -0,02 | -13,85 | -0,02 |
| 018 LU Luxemburgo | 53 458 | 48 | 53 458 | 57 375 | 0,15 | 0,14 | 7,33 | 0,01 | 7,33 | 0,01 |
| 600 CY Chipre | 48 255 | 51 | 48 255 | 33 613 | 0,13 | 0,08 | -30,34 | -0,04 | -30,34 | -0,04 |
| 091 SI Eslovénia | 22 259 | 64 | 22 259 | 24 497 | 0,06 | 0,06 | 10,05 | 0,01 | 10,05 | 0,01 |
| 055 LT Lituânia | 19 847 | 68 | 19 847 | 22 003 | 0,05 | 0,05 | 10,86 | 0,01 | 10,86 | 0,01 |
| 046 MT Malta | 17 254 | 70 | 17 254 | 24 412 | 0,05 | 0,06 | 41,48 | 0,02 | 41,48 | 0,02 |
| 053 EE Estónia | 15 043 | 72 | 15 043 | 14 408 | 0,04 | 0,03 | -4,23 | 0,00 | -4,23 | 0,00 |
| 054 LV Letónia | 9 266 | 86 | 9 266 | 10 917 | 0,03 | 0,03 | 17,82 | 0,00 | 17,82 | 0,00 |
| DIVERSOS | 341 527 | | 341 527 | 504 944 | 0,93 | 1,19 | 47,85 | 0,44 | 47,85 | 0,44 |
| EXTRA UE(27) | 9 188 996 | 9 188 996 | 10 988 186 | 25,00 | 25,94 | 19,58 | 4,89 | 19,58 | 4,89 | |
| dos quais: | | | | | | | | | | |
| 1-EUROPA | 1 080 542 | 1 080 542 | 1 225 169 | 2,94 | 2,89 | 13,38 | 0,39 | 13,38 | 0,39 | |
| EFTA | 419 982 | 419 982 | 467 205 | 1,14 | 1,10 | 11,24 | 0,13 | 11,24 | 0,13 | |
| 039 CH Suíça | 333 473 | 13 | 333 473 | 372 412 | 0,91 | 0,88 | 11,68 | 0,11 | 11,68 | 0,11 |
| 028 NO Noruega | 82 639 | 37 | 82 639 | 90 141 | 0,22 | 0,21 | 9,08 | 0,02 | 9,08 | 0,02 |
| OUTR. EUROPA | 660 560 | 660 560 | 757 965 | 1,80 | 1,79 | 14,75 | 0,26 | 14,75 | 0,26 | |
| 052 TR Turquia | 267 139 | 16 | 267 139 | 306 024 | 0,73 | 0,72 | 14,56 | 0,11 | 14,56 | 0,11 |
| 044 GI Gibraltar | 206 004 | 23 | 206 004 | 247 383 | 0,56 | 0,58 | 20,09 | 0,11 | 20,09 | 0,11 |
| 075 RU Rússia | 120 048 | 31 | 120 048 | 140 027 | 0,33 | 0,33 | 16,64 | 0,05 | 16,64 | 0,05 |
| 072 UA Ucrânia | 21 653 | 67 | 21 653 | 19 095 | 0,06 | 0,05 | -11,82 | -0,01 | -11,82 | -0,01 |
| 092 HR Croácia | 12 493 | 78 | 12 493 | 15 372 | 0,03 | 0,04 | 23,04 | 0,01 | 23,04 | 0,01 |
| 2-ÁFRICA | 3 563 147 | 3 563 147 | 4 364 791 | 9,69 | 10,30 | 22,50 | 2,18 | 22,50 | 2,18 | |
| MAGHREB | 660 955 | 660 955 | 889 842 | 1,80 | 2,10 | 34,63 | 0,62 | 34,63 | 0,62 | |
| 204 MA Marrocos | 302 366 | 15 | 302 366 | 387 650 | 0,82 | 0,91 | 28,21 | 0,23 | 28,21 | 0,23 |
| 208 DZ Argélia | 214 951 | 22 | 214 951 | 358 608 | 0,58 | 0,85 | 66,83 | 0,39 | 66,83 | 0,39 |
| 212 TN Tunísia | 143 638 | 29 | 143 638 | 143 585 | 0,39 | 0,34 | -0,04 | 0,00 | -0,04 | 0,00 |
| PALOP | 2 414 689 | 2 414 689 | 2 920 921 | 6,57 | 6,89 | 20,96 | 1,38 | 20,96 | 1,38 | |
| 330 AO Angola | 1 914 833 | 5 | 1 914 833 | 2 336 577 | 5,21 | 5,52 | 22,03 | 1,15 | 22,03 | 1,15 |
| 247 CV Cabo Verde | 263 408 | 17 | 263 408 | 255 203 | 0,72 | 0,60 | -3,12 | -0,02 | -3,12 | -0,02 |
| 366 MZ Moçambique | 150 939 | 28 | 150 939 | 217 977 | 0,41 | 0,51 | 44,41 | 0,18 | 44,41 | 0,18 |
| 257 GW Guiné-Bissau | 42 838 | 55 | 42 838 | 64 406 | 0,12 | 0,15 | 50,35 | 0,06 | 50,35 | 0,06 |
| 311 ST S Tomé e Príncipe | 42 671 | 56 | 42 671 | 46 759 | 0,12 | 0,11 | 9,58 | 0,01 | 9,58 | 0,01 |
| OUTR. ÁFRICA | 487 503 | 487 503 | 554 027 | 1,33 | 1,31 | 13,65 | 0,18 | 13,65 | 0,18 | |
| 220 EG Egipto | 78 258 | 38 | 78 258 | 71 395 | 0,21 | 0,17 | -8,77 | -0,02 | -8,77 | -0,02 |
| 388 ZA África do Sul | 74 630 | 40 | 74 630 | 86 090 | 0,20 | 0,20 | 15,36 | 0,03 | 15,36 | 0,03 |
| 248 SN Senegal | 56 271 | 47 | 56 271 | 35 984 | 0,15 | 0,08 | -36,05 | -0,06 | -36,05 | -0,06 |
| 288 NG Nigéria | 44 951 | 53 | 44 951 | 76 112 | 0,12 | 0,18 | 69,32 | 0,08 | 69,32 | 0,08 |
| 3-AMÉRICA | 2 788 782 | 2 788 782 | 3 177 096 | 7,59 | 7,50 | 13,92 | 1,06 | 13,92 | 1,06 | |
| NAFTA | 1 910 117 | 1 910 117 | 2 170 452 | 5,20 | 5,12 | 13,63 | 0,71 | 13,63 | 0,71 | |
| 400 US EUA | 1 326 946 | 8 | 1 326 946 | 1 502 848 | 3,61 | 3,55 | 13,26 | 0,48 | 13,26 | 0,48 |
| 412 MX México | 404 746 | 11 | 404 746 | 462 402 | 1,10 | 1,09 | 14,25 | 0,16 | 14,25 | 0,16 |
| 404 CA Canadá | 178 424 | 26 | 178 424 | 205 202 | 0,49 | 0,48 | 15,01 | 0,07 | 15,01 | 0,07 |

(continua)

Período de análise: janeiro a dezembro

| Países e Regiões | 1000 Euros | | | Peso no Total (%) | | Taxas de variação e contributos | | | |
|-------------------------------|------------------|------------------|------------------|-------------------|-------------|---------------------------------|------------------------------|--------------|------------------------------|
| | Ano de 2010 | jan-dez | | jan-dez | | 12 meses ^[2] | | jan-dez | |
| | Rank. | 2010 | 2011 | 2010 | 2011 | VH ^[3] | Contrib. p.p. ^[4] | VH | Contrib. p.p. ^[4] |
| MERCOSUL | 500 200 | 500 200 | 651 821 | 1,36 | 1,54 | 30,31 | 0,41 | 30,31 | 0,41 |
| 508 BR Brasil | 440 171 10 | 440 171 | 585 575 | 1,20 | 1,38 | 33,03 | 0,40 | 33,03 | 0,40 |
| 528 AR Argentina | 52 011 50 | 52 011 | 45 348 | 0,14 | 0,11 | -12,81 | -0,02 | -12,81 | -0,02 |
| OUTR. AMÉRICA | 378 465 | 378 465 | 354 823 | 1,03 | 0,84 | -6,25 | -0,06 | -6,25 | -0,06 |
| 484 VE Venezuela | 160 157 27 | 160 157 | 152 831 | 0,44 | 0,36 | -4,57 | -0,02 | -4,57 | -0,02 |
| 512 CL Chile | 92 226 36 | 92 226 | 80 233 | 0,25 | 0,19 | -13,00 | -0,03 | -13,00 | -0,03 |
| 459 AG Antígua e Barbuda | 22 048 66 | 22 048 | 465 | 0,06 | 0,00 | -97,89 | -0,06 | -97,89 | -0,06 |
| 4-ÁSIA | 1 141 640 | 1 141 640 | 1 510 167 | 3,11 | 3,56 | 32,28 | 1,00 | 32,28 | 1,00 |
| PRÓX./MÉD OR | 381 817 | 381 817 | 415 206 | 1,04 | 0,98 | 8,74 | 0,09 | 8,74 | 0,09 |
| 647 AE Emiratos Árabes Unidos | 75 017 39 | 75 017 | 91 273 | 0,20 | 0,22 | 21,67 | 0,04 | 21,67 | 0,04 |
| 632 SA Arábia Saudita | 72 829 42 | 72 829 | 93 659 | 0,20 | 0,22 | 28,60 | 0,06 | 28,60 | 0,06 |
| 624 IL Israel | 69 287 43 | 69 287 | 74 541 | 0,19 | 0,18 | 7,58 | 0,01 | 7,58 | 0,01 |
| 616 IR Irão | 37 481 57 | 37 481 | 35 104 | 0,10 | 0,08 | -6,34 | -0,01 | -6,34 | -0,01 |
| 604 LB Líbano | 26 929 60 | 26 929 | 27 697 | 0,07 | 0,07 | 2,85 | 0,00 | 2,85 | 0,00 |
| ASEAN | 101 745 | 101 745 | 139 062 | 0,28 | 0,33 | 36,68 | 0,10 | 36,68 | 0,10 |
| 706 SG Singapura | 52 975 49 | 52 975 | 81 324 | 0,14 | 0,19 | 53,52 | 0,08 | 53,52 | 0,08 |
| 680 TH Tailândia | 13 281 76 | 13 281 | 16 041 | 0,04 | 0,04 | 20,78 | 0,01 | 20,78 | 0,01 |
| 690 VN Vietname | 11 110 80 | 11 110 | 12 007 | 0,03 | 0,03 | 8,07 | 0,00 | 8,07 | 0,00 |
| 701 MY Malásia | 10 548 82 | 10 548 | 12 267 | 0,03 | 0,03 | 16,29 | 0,00 | 16,29 | 0,00 |
| OUTROS ÁSIA | 658 078 | 658 078 | 955 900 | 1,79 | 2,26 | 45,26 | 0,81 | 45,26 | 0,81 |
| 720 CN China | 235 109 21 | 235 109 | 394 720 | 0,64 | 0,93 | 67,89 | 0,43 | 67,89 | 0,43 |
| 732 JP Japão | 127 837 30 | 127 837 | 191 733 | 0,35 | 0,45 | 49,98 | 0,17 | 49,98 | 0,17 |
| 740 HK Hong-Kong | 113 417 32 | 113 417 | 111 754 | 0,31 | 0,26 | -1,47 | 0,00 | -1,47 | 0,00 |
| 664 IN Índia | 61 258 46 | 61 258 | 89 972 | 0,17 | 0,21 | 46,87 | 0,08 | 46,87 | 0,08 |
| 728 KR Coreia do Sul | 47 172 52 | 47 172 | 53 872 | 0,13 | 0,13 | 14,21 | 0,02 | 14,21 | 0,02 |
| 736 TW Taiwan | 27 241 59 | 27 241 | 66 197 | 0,07 | 0,16 | 143,00 | 0,11 | 143,00 | 0,11 |
| 743 MO Macau | 13 593 74 | 13 593 | 15 215 | 0,04 | 0,04 | 11,93 | 0,00 | 11,93 | 0,00 |
| 5-AUSTR.OC.REG.P. | 83 885 | 83 885 | 84 087 | 0,23 | 0,20 | 0,24 | 0,00 | 0,24 | 0,00 |
| 800 AU Austrália | 68 703 44 | 68 703 | 72 172 | 0,19 | 0,17 | 5,05 | 0,01 | 5,05 | 0,01 |
| 804 NZ Nova Zelândia | 7 587 92 | 7 587 | 9 009 | 0,02 | 0,02 | 18,74 | 0,00 | 18,74 | 0,00 |
| 6-DIVERSOS | 531 000 | 531 000 | 626 877 | 1,44 | 1,48 | 18,06 | 0,26 | 18,06 | 0,26 |
| 952 QS Prov Bordo Extra | 450 598 | 450 598 | 524 069 | 1,23 | 1,24 | 16,31 | 0,20 | 16,31 | 0,20 |
| 960 QW Países não det Extra | 80 387 | 80 387 | 102 808 | 0,22 | 0,24 | 27,89 | 0,06 | 27,89 | 0,06 |

Por memória:

| | | | | | | | | | |
|---------------------------|------------|------------|------------|-------|-------|-------|-------|-------|-------|
| Intra UE-15 | 26 440 104 | 26 440 104 | 30 070 529 | 71,92 | 70,98 | 13,73 | 9,88 | 13,73 | 9,88 |
| Intra-alargamento | 1 133 139 | 1 133 139 | 1 308 364 | 3,08 | 3,09 | 15,46 | 0,48 | 15,46 | 0,48 |
| OCDE (excl. países UE) | 2 848 423 | 2 848 423 | 3 269 794 | 7,75 | 7,72 | 14,79 | 1,15 | 14,79 | 1,15 |
| OPEP | 2 610 504 | 2 610 504 | 3 199 206 | 7,10 | 7,55 | 22,55 | 1,60 | 22,55 | 1,60 |
| ACP | 2 844 261 | 2 844 261 | 3 424 157 | 7,74 | 8,08 | 20,39 | 1,58 | 20,39 | 1,58 |
| CPLP | 2 861 536 | 2 861 536 | 3 511 408 | 7,78 | 8,29 | 22,71 | 1,77 | 22,71 | 1,77 |
| CEI (Com. Estados Indep.) | 157 829 | 157 829 | 180 545 | 0,43 | 0,43 | 14,39 | 0,06 | 14,39 | 0,06 |
| Mashrak | 152 419 | 152 419 | 141 300 | 0,41 | 0,33 | -7,29 | -0,03 | -7,29 | -0,03 |
| EUROMED | 1 149 800 | 1 149 800 | 1 411 708 | 3,13 | 3,33 | 22,78 | 0,71 | 22,78 | 0,71 |
| Países da Am. Latina | 1 251 339 | 1 251 339 | 1 454 509 | 3,40 | 3,43 | 16,24 | 0,55 | 16,24 | 0,55 |
| Merc. Comum Am. Central | 27 011 | 27 011 | 28 766 | 0,07 | 0,07 | 6,50 | 0,00 | 6,50 | 0,00 |
| Grupo Andino | 199 493 | 199 493 | 200 109 | 0,54 | 0,47 | 0,31 | 0,00 | 0,31 | 0,00 |
| ASEM (relac. Euro-Ásia) | 585 649 | 585 649 | 885 008 | 1,59 | 2,09 | 51,12 | 0,81 | 51,12 | 0,81 |
| EDA (Econ Dinâm Asiát.) | 264 634 | 264 634 | 341 456 | 0,72 | 0,81 | 29,03 | 0,21 | 29,03 | 0,21 |
| China+H.Kong+Macau | 362 119 | 362 119 | 521 689 | 0,99 | 1,23 | 44,07 | 0,43 | 44,07 | 0,43 |

Fonte: GEE, com base nos dados das estatísticas do Comércio Internacional do INE (últimas versões disponíveis à data da publicação para o período considerado). Os dados do comércio intracomunitário incluem estimativas para as não respostas assim como para as empresas que se encontram abaixo dos limiares de assimilação.

Notas:

[1] Somatório das Exportações de mercadorias para a UE com as Exportações para Países Terceiros

[2] Últimos 12 meses a terminar em dezembro de 2011

[3] $(\text{jan } 11 - \text{dez } 11) / (\text{jan } 10 - \text{dez } 10) \times 100 - 100$

[4] Contributos para a taxa de crescimento das exportações - análise shift-share: $(\text{TVH}) \times (\text{peso no período homólogo anterior}) \div 100$.

Gráfico 5 – Peso dos Serviços no comércio de Bens e Serviços

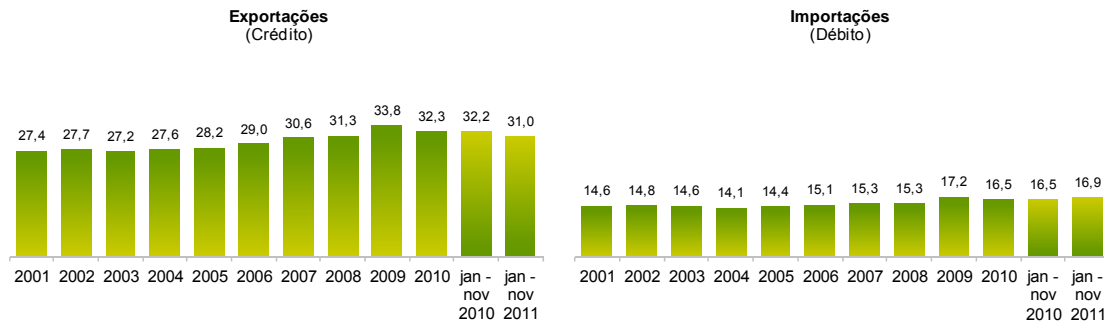

Fonte: GEE, com base nos dados das estatísticas da Balança de Pagamentos do Banco de Portugal.

Notas:

As Exportações das Estatísticas da Balança de Pagamentos (Crédito) correspondem às Exportações das Estatísticas do Comércio Internacional (somatório das Exportações de mercadorias para a UE com as Exportações para Países Terceiros).

As Importações das Estatísticas da Balança de Pagamentos (Débito) correspondem às Importações das Estatísticas do Comércio Internacional (somatório das Importações de mercadorias provenientes da UE com as Importações de Países Terceiros).

Quadro 19 – Comércio de Bens e Serviços em percentagem do PIB

| | 2007 | 2008 | 2009 | 2010 | 2008 | | | | 2009 | | | | 2010 | | | | 2011 | | |
|------------------------------------------------|-------------|-------------|--------------|-------------|-------------|-------------|-------------|-------------|--------------|--------------|-------------|-------------|-------------|-------------|-------------|-------------|-------------|-------------|-------------|
| | | | | | T1 | T2 | T3 | T4 | T1 | T2 | T3 | T4 | T1 | T2 | T3 | T4 | T1 | T2 | T3 |
| Valores Correntes em percentagem do PIB | | | | | | | | | | | | | | | | | | | |
| Exportações (Fob) | 32,2 | 32,4 | 28,0 | 31,0 | 33,4 | 33,1 | 33,3 | 30,0 | 26,8 | 27,4 | 28,9 | 29,1 | 29,0 | 30,7 | 32,1 | 32,3 | 33,3 | 35,3 | 36,6 |
| - Bens | 23,8 | 23,8 | 20,0 | 22,6 | 24,6 | 24,5 | 24,8 | 21,5 | 18,7 | 19,4 | 21,0 | 20,9 | 20,9 | 22,2 | 23,5 | 23,6 | 24,4 | 25,9 | 27,0 |
| - Serviços | 8,4 | 8,6 | 8,0 | 8,5 | 8,8 | 8,6 | 8,5 | 8,5 | 8,1 | 8,0 | 7,9 | 8,1 | 8,1 | 8,5 | 8,6 | 8,7 | 8,9 | 9,4 | 9,6 |
| Importações (Fob) | 40,2 | 42,5 | 35,4 | 38,2 | 42,6 | 43,3 | 44,3 | 39,9 | 34,3 | 34,2 | 36,9 | 36,4 | 35,9 | 38,9 | 38,1 | 39,8 | 38,9 | 40,2 | 40,3 |
| - Bens | 34,7 | 36,8 | 30,0 | 32,6 | 37,1 | 37,5 | 38,4 | 34,1 | 28,9 | 28,6 | 31,5 | 31,0 | 30,5 | 33,2 | 32,4 | 34,1 | 33,3 | 33,9 | 34,0 |
| - Serviços | 5,5 | 5,7 | 5,4 | 5,6 | 5,5 | 5,8 | 5,8 | 5,8 | 5,4 | 5,6 | 5,4 | 5,4 | 5,4 | 5,7 | 5,7 | 5,7 | 5,6 | 6,3 | 6,2 |
| Taxas homólogas de crescimento real | | | | | | | | | | | | | | | | | | | |
| Exportações (Fob) | 7,5 | -0,1 | -10,9 | 8,8 | 5,1 | 2,7 | 0,8 | -8,8 | -18,7 | -14,6 | -9,0 | -0,4 | 9,6 | 9,6 | 8,4 | 7,6 | 8,3 | 8,7 | 6,5 |
| - Bens | 5,6 | -0,6 | -12,4 | 9,7 | 4,1 | 2,5 | 1,8 | -10,6 | -22,1 | -17,1 | -9,2 | 0,4 | 12,8 | 10,8 | 7,7 | 8,1 | 8,1 | 8,9 | 6,2 |
| - Serviços | 13,6 | 1,4 | -6,6 | 6,3 | 8,2 | 3,5 | -1,8 | -3,7 | -8,6 | -7,2 | -8,2 | -2,3 | 1,7 | 6,4 | 10,6 | 6,5 | 8,9 | 8,2 | 7,1 |
| Importações (Fob) | 5,5 | 2,3 | -10,0 | 5,4 | 7,0 | 4,0 | 3,4 | -4,7 | -15,6 | -13,9 | -7,8 | -2,4 | 6,8 | 9,8 | 1,3 | 4,1 | -1,1 | -4,6 | -2,8 |
| - Bens | 5,5 | 2,1 | -10,6 | 5,7 | 7,1 | 3,6 | 3,4 | -5,3 | -17,2 | -15,4 | -7,8 | -1,4 | 7,9 | 11,2 | 0,5 | 3,9 | -1,4 | -6,8 | -3,7 |
| - Serviços | 5,9 | 3,8 | -6,3 | 3,6 | 5,7 | 6,7 | 3,8 | -0,5 | -4,7 | -4,8 | -7,8 | -7,9 | 0,7 | 1,9 | 6,5 | 5,5 | 0,7 | 9,3 | 2,6 |

Fonte: GEE, com base nos dados das Contas Nacionais Trimestrais (Base 2006) do INE. Inclui comércio Intra e Extracomunitário.

Quadro 20 – Bens e Serviços (Crédito) – componentes dos Serviços

valores em milhões de Euros

| CRÉDITO (Exportações) | janeiro a novembro | | Estrutura (%) | | | | Taxas de variação e contributos | | | |
|--------------------------------|--------------------|---------------|---------------|--------------|--------------|--------------|---------------------------------|------------------------------|-------------|------------------------------|
| | | | Anual | | jan-nov | | 12 meses ^[1] | | jan-nov | |
| | 2010 | 2011 | 2005 | 2010 | 2010 | 2011 | VH ^[2] | contrib. p.p. ^[3] | VH | contrib. p.p. ^[3] |
| Bens e Serviços | 49 787 | 56 668 | 100,0 | 100,0 | 100,0 | 100,0 | 14,1 | 14,1 | 13,8 | 13,8 |
| Bens | 33 744 | 39 117 | 71,8 | 67,7 | 67,8 | 69,0 | 16,5 | 11,1 | 15,9 | 10,8 |
| Serviços | 16 044 | 17 551 | 28,2 | 32,3 | 32,2 | 31,0 | 9,3 | 3,0 | 9,4 | 3,0 |
| Transportes | 4 255 | 4 753 | 5,9 | 8,6 | 8,5 | 8,4 | 12,6 | 1,1 | 11,7 | 1,0 |
| Viagens e Turismo | 7 040 | 7 571 | 14,3 | 14,0 | 14,1 | 13,4 | 7,9 | 1,1 | 7,5 | 1,1 |
| Comunicação | 427 | 446 | 1,0 | 0,9 | 0,9 | 0,8 | 4,9 | 0,0 | 4,3 | 0,0 |
| Construção | 448 | 516 | 0,7 | 0,9 | 0,9 | 0,9 | 15,1 | 0,1 | 15,2 | 0,1 |
| Seguros | 87 | 99 | 0,2 | 0,2 | 0,2 | 0,2 | 13,9 | 0,0 | 14,0 | 0,0 |
| Financeiros | 141 | 202 | 0,4 | 0,3 | 0,3 | 0,4 | 34,9 | 0,1 | 44,0 | 0,1 |
| Informação e Informática | 246 | 334 | 0,3 | 0,5 | 0,5 | 0,6 | 33,0 | 0,2 | 35,9 | 0,2 |
| Direitos de Utilização | 28 | 36 | 0,1 | 0,1 | 0,1 | 0,1 | 19,2 | 0,0 | 28,7 | 0,0 |
| Outr. Fornec. por Empresas | 2 949 | 3 186 | 4,8 | 6,0 | 5,9 | 5,6 | 5,7 | 0,4 | 8,1 | 0,5 |
| Nat. Pessoal, Cult. e Recreat. | 244 | 222 | 0,4 | 0,5 | 0,5 | 0,4 | -6,5 | 0,0 | -8,7 | 0,0 |
| Operações Gov. | 180 | 185 | 0,3 | 0,4 | 0,4 | 0,3 | 4,1 | 0,0 | 2,8 | 0,0 |

Fonte: GEE, com base nos dados das estatísticas da Balança de Pagamentos do Banco de Portugal.

Notas:

[1] 12 meses até novembro de 2011

[2] (dez 10-nov 11)/(dez 09-nov 10) x 100 - 100

[3] Contributos para a taxa de crescimento - Análise shift-share : (TVH) x (peso no período homólogo anterior) ÷ 100. Medem a proporção de crescimento das Exportações atribuível a cada categoria especificada.

Gráfico 6 – Taxas de crescimento das exportações de Bens e Serviços e contributos das suas componentes
Últimos 12 meses a terminar em novembro de 2011

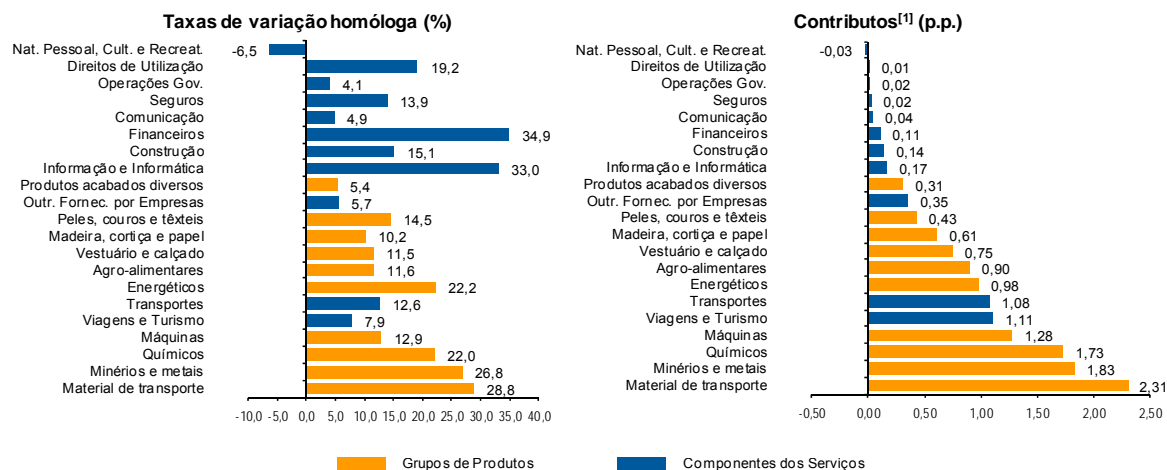

Fonte: Cálculos do GEE com base em dados do Banco de Portugal, para as Exportações de bens e serviços, e do INE, para o cálculo da estrutura das exportações de Bens. A distribuição do contributo das Exportações de Bens (dados da Balança de Pagamentos, banco de Portugal) pelos grupos de produtos segue a estrutura implícita na base de dados do Comércio Internacional do INE para as Exportações de Bens (somatório das Exportações de mercadorias para a UE com as Exportações para Países Terceiros).

Notas:

As Exportações das Estatísticas da Balança de Pagamentos (Crédito) correspondem às Exportações das Estatísticas do Comércio Internacional (somatório das as Exportações de mercadorias para a UE com as Exportações para Países Terceiros).

[1] Contributos - análise shift-share: TVH x Peso no período homólogo anterior ÷ 100. O somatório corresponde à TVH das Exportações de Bens e Serviços nos últimos 12 meses, de acordo com as estatísticas da Balança de Pagamentos do Banco de Portugal (14,1%).

Quadro 21 – Bens e Serviços (Crédito) - componentes dos Serviços
Varição homóloga (2003-2011)

| CRÉDITO (Exportações) | Peso em 2010 (%) | 2003 | 2004 | 2005 | 2006 | 2007 | 2008 | 2009 | 2010 | jan-nov 2011 |
|--------------------------------|---------------------|------------|------------|------------|-------------|-------------|------------|--------------|-------------|-----------------|
| Bens e Serviços | 100,0 | 2,1 | 6,3 | 1,5 | 16,4 | 9,9 | 2,8 | -15,3 | 12,7 | 13,8 |
| Bens | 67,7 | 2,8 | 5,7 | 0,7 | 15,1 | 7,5 | 1,8 | -18,3 | 15,2 | 15,9 |
| Serviços | 32,3 | 0,2 | 8,0 | 3,5 | 19,9 | 15,7 | 5,3 | -8,7 | 7,7 | 9,4 |
| Transportes | 8,6 | 9,2 | 9,1 | 11,4 | 41,7 | 18,9 | 10,4 | -12,6 | 13,0 | 11,7 |
| Viagens e Turismo | 14,0 | -4,0 | 5,9 | 0,1 | 7,6 | 10,9 | 0,5 | -7,2 | 10,0 | 7,5 |
| Comunicação | 0,9 | 21,8 | 18,8 | 20,4 | 8,6 | 16,4 | 4,7 | -15,6 | -2,9 | 4,3 |
| Construção | 0,9 | 25,8 | 27,4 | -15,7 | 45,9 | 40,9 | 8,3 | -21,9 | -1,9 | 15,2 |
| Seguros | 0,2 | 4,9 | 32,9 | -26,5 | 14,2 | 5,9 | 5,1 | 3,3 | -9,1 | 14,0 |
| Financeiros | 0,3 | -11,5 | 30,6 | -9,2 | 16,8 | 25,8 | -4,7 | -32,7 | 4,4 | 44,0 |
| Informação e Informática | 0,5 | 18,0 | 20,6 | 4,5 | 41,6 | 36,8 | 15,3 | 1,0 | 1,1 | 35,9 |
| Direitos de Utilização | 0,1 | 5,9 | -15,7 | 69,5 | 51,4 | 10,0 | -29,8 | 150,5 | -71,7 | 28,7 |
| Outr. Fornec. por Empresas | 6,0 | -1,1 | 4,3 | 8,9 | 27,0 | 19,5 | 10,2 | -5,9 | 1,5 | 8,1 |
| Nat. Pessoal, Cult. e Recreat. | 0,5 | -3,0 | 30,8 | 6,7 | 22,5 | -6,3 | 7,1 | 10,7 | 20,7 | -8,7 |
| Operações Gov. | 0,4 | 0,1 | 6,8 | -15,4 | 17,7 | 10,3 | 0,5 | -2,4 | 17,6 | 2,8 |

Fonte: GEE, com base nos dados das estatísticas da Balança de Pagamentos do Banco de Portugal para as Exportações totais de Bens e para as Exportações de Serviços.

Quadro 22 – Bens e Serviços (Débito) – componentes dos Serviços

| DÉBITO (Importações) | valores em milhões de Euros | | | | | | | | | |
|--------------------------------|-----------------------------|---------------|---------------|--------------|--------------|--------------|---------------------------------|------------------------------|------------|------------------------------|
| | janeiro a novembro | | Estrutura (%) | | | | Taxas de variação e contributos | | | |
| | | | Anual | | jan-nov | | 12 meses ^[1] | | jan-nov | |
| | 2010 | 2011 | 2005 | 2010 | 2010 | 2011 | VH ^[2] | contrib. p.p. ^[3] | VH | contrib. p.p. ^[3] |
| Bens e Serviços | 59 968 | 61 903 | 100,0 | 100,0 | 100,0 | 100,0 | 4,4 | 4,4 | 3,2 | 3,2 |
| Bens | 50 055 | 51 431 | 85,6 | 83,5 | 83,5 | 83,1 | 4,1 | 3,4 | 2,7 | 2,3 |
| Serviços | 9 914 | 10 472 | 14,4 | 16,5 | 16,5 | 16,9 | 6,0 | 1,0 | 5,6 | 0,9 |
| Transportes | 2 934 | 3 082 | 4,5 | 4,9 | 4,9 | 5,0 | 5,5 | 0,3 | 5,0 | 0,2 |
| Viagens e Turismo | 2 722 | 2 744 | 4,3 | 4,5 | 4,5 | 4,4 | 1,2 | 0,1 | 0,8 | 0,0 |
| Comunicação | 402 | 398 | 0,5 | 0,7 | 0,7 | 0,6 | -0,2 | 0,0 | -1,0 | 0,0 |
| Construção | 84 | 109 | 0,2 | 0,1 | 0,1 | 0,2 | 30,2 | 0,0 | 29,2 | 0,0 |
| Seguros | 218 | 207 | 0,3 | 0,4 | 0,4 | 0,3 | -4,2 | 0,0 | -4,9 | 0,0 |
| Financeiros | 209 | 522 | 0,3 | 0,4 | 0,3 | 0,8 | 146,7 | 0,5 | 149,8 | 0,5 |
| Informação e Informática | 332 | 400 | 0,3 | 0,6 | 0,6 | 0,6 | 22,6 | 0,1 | 20,5 | 0,1 |
| Direitos de Utilização | 374 | 347 | 0,5 | 0,6 | 0,6 | 0,6 | -6,5 | 0,0 | -7,0 | 0,0 |
| Outr. Fornec. por Empresas | 2 078 | 2 140 | 2,8 | 3,5 | 3,5 | 3,5 | 3,2 | 0,1 | 3,0 | 0,1 |
| Nat. Pessoal, Cult. e Recreat. | 452 | 441 | 0,5 | 0,7 | 0,8 | 0,7 | -3,0 | 0,0 | -2,5 | 0,0 |
| Operações Gov. | 108 | 82 | 0,2 | 0,2 | 0,2 | 0,1 | -21,2 | 0,0 | -24,2 | 0,0 |

Fonte: GEE, com base nos dados das estatísticas da Balança de Pagamentos do Banco de Portugal.

Notas:

Valores Fob para a Importação de bens.

[1] 12 meses até novembro de 2011

[2] $(\text{dez } 10\text{-nov } 11) / (\text{dez } 09\text{-nov } 10) \times 100 - 100$

[3] Contributos para a taxa de crescimento - Análise shift-share : $(\text{TVH}) \times (\text{peso no período homólogo anterior}) \div 100$. Medem a proporção de crescimento das Importações atribuível a cada categoria especificada.