

Síntese Estatística de Comércio Internacional

Nº 01/2013

Inclui dados de base do INE para o comércio internacional de Portugal

■ novembro de 2012 – comércio Intra + Extra-UE

Índice de Quadros

Evolução global

- | | |
|---------------------------------|--------|
| 1. Balança Comercial recente | Pág. 3 |
| 2. Evolução mensal e trimestral | 4 |

Exportações de mercadorias

- | | |
|--|----|
| 3. Por Grupos de Produtos (Intra+Extra) | 5 |
| 4. Por Grupos de Produtos (Extra) | 6 |
| 5. Por Grupos de Produtos (2007-2012) – variação homóloga e contributos | 7 |
| 6. Para uma seleção de mercados (Intra+Extra) | 8 |
| 7. Para uma seleção de mercados (Extra) | 9 |
| 8. Por mercados de destino (2007-2012) – estrutura (%) | 9 |
| 9. Por mercados de destino (2008-2012) – variação homóloga e contributos | 10 |

Importações de mercadorias

- | | |
|---|----|
| 10. Por Grupos de Produtos (Intra+Extra) | 11 |
| 11. Com origem numa seleção de mercados (Intra+Extra) | 12 |
| 12. Por Grupos de Produtos (Extra) | 13 |
| 13. Com origem numa seleção de mercados (Extra) | 13 |

Evolução por zonas geográficas e económicas

- | | |
|--|----|
| 14. Principais países (Intra e Extra) | 14 |
| 15. Importações - contributos para a taxa de crescimento (Intra e Extra) | 16 |
| 16. Exportações - contributos para a taxa de crescimento (Intra e Extra) | 18 |

Bens e serviços

- | | |
|---|----|
| 17. Comércio de Bens e Serviços em percentagem do PIB | 20 |
| 18. Bens e Serviços (crédito) – componentes dos Serviços | 21 |
| 19. Bens e Serviços (crédito) – variação homóloga (2004-2012) | 22 |
| 20. Bens e Serviços (débito) – componentes dos Serviços | 22 |

Índice de Gráficos

- | | |
|--|----|
| 1. Taxa de cobertura das importações pelas exportações de mercadorias | 2 |
| 2. Taxas de crescimento das exportações por Grupos de Produtos e contributos | 6 |
| 3. Taxas de crescimento das exportações por mercados e contributos | 8 |
| 4. Taxas de crescimento das importações por mercados e contributos | 12 |
| 5. Peso dos Serviços no comércio de Bens e Serviços | 20 |
| 6. Taxas de crescimento das “exportações” de Bens e Serviços e contributos | 21 |

NOTA

Em **Junho de 2010**, o Instituto Nacional de Estatística divulgou uma nova série de dados do Comércio Internacional para o período 1993-2009. Esta nova série resultou de um processo de revisão da metodologia de cálculo, que reflectiu a necessidade de obtenção de resultados com maior robustez e precisão, e inclui, para além das diferentes alterações metodológicas, nova informação declarada pelas empresas.

A partir de 1993, e na sequência da criação do Mercado Único, a recolha de informação relativa às trocas comerciais internacionais de bens passou a ser efectuada com base num novo sistema de recolha suportado por um inquérito de resposta obrigatória (declaração Intrastat) para todos os operadores cujas trocas de bens com os restantes Estados Membros ultrapassem determinados limiares mínimos (limiar de assimilação). Desde 2005, e na sequência da regulamentação comunitária relativa ao controlo de qualidade das estatísticas do Comércio Internacional, passou a ser feito o confronto regular entre a informação proveniente do sistema Intrastat e dados de natureza administrativa, nomeadamente os provenientes das declarações do Imposto sobre o Valor Acrescentado (IVA), bem como a análise das assimetrias com as estatísticas dos outros países membros. Passaram então a ser divulgadas estimativas para o total do Comércio Internacional, com base em estimativas para as empresas que estão abaixo do limiar de assimilação bem como nas não-respostas do Comércio Intracomunitário.

A entrada em vigor da Informação Empresarial Simplificada (IES), em 2007, veio enriquecer o estudo comparativo dos dados do Comércio Internacional com outras fontes desde 2006 (período de referência dos dados). A IES, juntamente com a informação do IVA, constitui uma importante fonte de informação de aferição da qualidade das estatísticas do Comércio Internacional.

Em **Dezembro de 2012** o INE divulgou os dados definitivos do Comércio Internacional de 2010 e os dados provisórios de 2011.

Evolução global¹

**Gráfico 1 – Evolução da taxa de cobertura (fob/cif)
das importações pelas exportações de mercadorias
Intra + Extra UE**

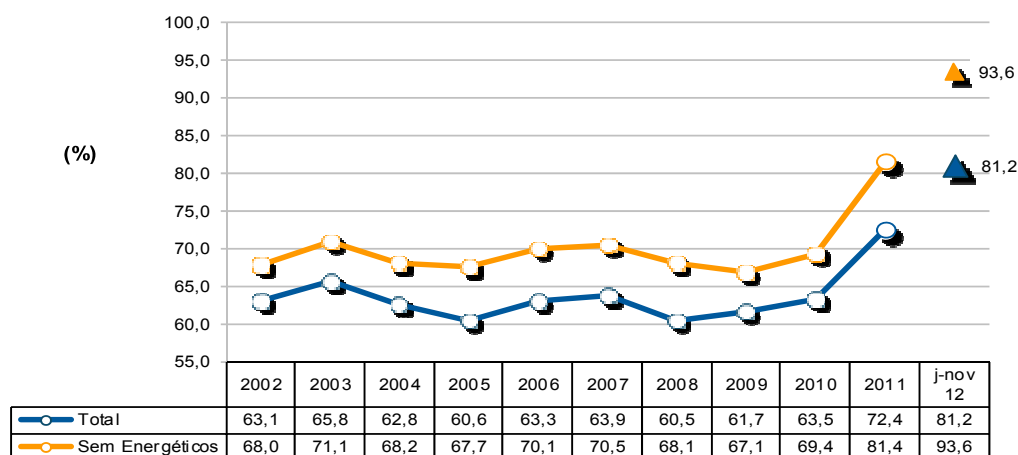

Fonte: GEE, com base nos dados das estatísticas do Comércio Internacional do INE (últimas versões disponíveis à data da publicação para o período considerado). Os dados do comércio intracomunitário incluem estimativas para as não respostas assim como para as empresas que se encontram abaixo dos limiares de assimilação.

¹ Os dados de base do comércio internacional (Intra e Extra UE) divulgados pelo Instituto Nacional de Estatística para o período de janeiro a novembro de 2012 correspondem a versões preliminares, quer para o comércio intracomunitário quer para o extra-comunitário. Os dados do comércio intracomunitário incluem estimativas para as não respostas (valor das transações das empresas para as quais o INE não recebeu ainda informação) assim como para as empresas que se encontram abaixo dos limiares de assimilação (valor anual das operações intracomunitárias abaixo do qual os operadores são dispensados da declaração periódica estatística Intrastat, limitando-se à entrega da declaração periódica fiscal: no caso de Portugal, 200 mil euros para as importações da UE e 250 mil para as exportações para a UE, em 2011). Por outro lado, a actual metodologia considera, para além do confronto regular entre as declarações Intrastat e do Imposto sobre o Valor Acrescentado (IVA), a comparação com os dados com a Informação Empresarial Simplificada (IES).

Quadro 1 -Evolução recente da balança comercial de Portugal

Versão preliminar de janeiro a novembro de 2012

| Intra + Extra-UE | 2007 | 2008 | 2009 | 2010 | 2011 | Evolução anual 2007/11 | janeiro a novembro | | Evolução mensal 2011/12 | Últimos 3 meses | | Últimos 12 meses | |
|-------------------------|---------|---------|---------|---------|---------|------------------------|--------------------|--------|-------------------------|-----------------|----------------|------------------|----------------|
| | | | | | | | 2011 | 2012 | | set 11- nov 11 | set 12- nov 12 | dez 10- nov 11 | dez 11- nov 12 |
| milhões de Euros | | | | | | | | | | | | | |
| Exportações (fob) | 38 294 | 38 847 | 31 697 | 37 268 | 42 870 | | 39 574 | 42 160 | | 11 541 | 11 524 | 42 759 | 45 456 |
| TVH | - | 1,4 | -18,4 | 17,6 | 15,0 | | - | 6,5 | | - | -0,1 | - | 6,3 |
| Importações (cif) | 59 927 | 64 194 | 51 379 | 58 647 | 59 243 | | 54 766 | 51 937 | | 14 848 | 14 320 | 60 125 | 56 414 |
| TVH | - | 7,1 | -20,0 | 14,1 | 1,0 | | - | -5,2 | | - | -3,6 | - | -6,2 |
| Saldo (fob-cif) | -21 632 | -25 347 | -19 682 | -21 379 | -16 373 | | -15 192 | -9 776 | | -3 307 | -2 795 | -17 366 | -10 957 |
| TVH | - | 17,2 | -22,3 | 8,6 | -23,4 | | - | -35,6 | | - | -15,5 | - | -36,9 |
| Cobertura(fob/cif) | 63,9 | 60,5 | 61,7 | 63,5 | 72,4 | | 72,3 | 81,2 | | 77,7 | 80,5 | 71,1 | 80,6 |
| Sem energéticos: | | | | | | | | | | | | | |
| Exportações (fob) | 36 568 | 36 688 | 30 151 | 34 877 | 39 775 | | 36 801 | 38 586 | | 10 656 | 10 733 | 39 800 | 41 560 |
| TVH | - | 0,3 | -17,8 | 15,7 | 14,0 | | - | 4,9 | | - | 0,7 | - | 4,4 |
| Importações (cif) | 51 870 | 53 884 | 44 912 | 50 281 | 48 850 | | 45 177 | 41 206 | | 12 096 | 11 381 | 49 907 | 44 878 |
| TVH | - | 3,9 | -16,7 | 12,0 | -2,8 | | - | -8,8 | | - | -5,9 | - | -10,1 |
| Saldo (fob-cif) | -15 302 | -17 196 | -14 760 | -15 404 | -9 075 | | -8 377 | -2 620 | | -1 440 | - 648 | -10 108 | -3 319 |
| TVH | - | 12,4 | -14,2 | 4,4 | -41,1 | | - | -68,7 | | - | -55,0 | - | -67,2 |
| Cobertura(fob/cif) | 70,5 | 68,1 | 67,1 | 69,4 | 81,4 | | 81,5 | 93,6 | | 88,1 | 94,3 | 79,7 | 92,6 |
| Intra-UE | | | | | | | | | | | | | |
| milhões de Euros | | | | | | | | | | | | | |
| Exportações (fob) | 29 525 | 28 904 | 23 892 | 28 104 | 31 910 | | 29 605 | 30 020 | | 8 468 | 8 159 | 31 952 | 32 325 |
| TVH | - | -2,1 | -17,3 | 17,6 | 13,5 | | - | 1,4 | | - | -3,6 | - | 1,2 |
| Importações (cif) | 45 887 | 48 007 | 40 376 | 44 798 | 43 624 | | 40 269 | 37 251 | | 10 892 | 10 414 | 44 574 | 40 606 |
| TVH | - | 4,6 | -15,9 | 11,0 | -2,6 | | - | -7,5 | | - | -4,4 | - | -8,9 |
| Saldo (fob-cif) | -16 362 | -19 103 | -16 484 | -16 694 | -11 714 | | -10 664 | -7 231 | | -2 424 | -2 255 | -12 622 | -8 281 |
| TVH | - | 16,8 | -13,7 | 1,3 | -29,8 | | - | -32,2 | | - | -7,0 | - | -34,4 |
| Cobertura(fob/cif) | 64,3 | 60,2 | 59,2 | 62,7 | 73,1 | | 73,5 | 80,6 | | 77,7 | 78,3 | 71,7 | 79,6 |
| Sem energéticos: | | | | | | | | | | | | | |
| Exportações (fob) | 28 879 | 28 023 | 23 226 | 27 139 | 30 578 | | 28 408 | 28 394 | | 8 072 | 7 791 | 30 683 | 30 564 |
| TVH | - | -3,0 | -17,1 | 16,8 | 12,7 | | - | 0,0 | | - | -3,5 | - | -0,4 |
| Importações (cif) | 43 871 | 45 441 | 38 792 | 42 770 | 41 194 | | 38 020 | 34 779 | | 10 260 | 9 740 | 42 138 | 37 953 |
| TVH | - | 3,6 | -14,6 | 10,3 | -3,7 | | - | -8,5 | | - | -5,1 | - | -9,9 |
| Saldo (fob-cif) | -14 992 | -17 418 | -15 566 | -15 631 | -10 616 | | -9 613 | -6 386 | | -2 188 | -1 950 | -11 456 | -7 389 |
| TVH | - | 16,2 | -10,6 | 0,4 | -32,1 | | - | -33,6 | | - | -10,9 | - | -35,5 |
| Cobertura(fob/cif) | 65,8 | 61,7 | 59,9 | 63,5 | 74,2 | | 74,7 | 81,6 | | 78,7 | 80,0 | 72,8 | 80,5 |
| Extra-UE | | | | | | | | | | | | | |
| milhões de Euros | | | | | | | | | | | | | |
| Exportações (fob) | 8 769 | 9 943 | 7 804 | 9 164 | 10 960 | | 9 969 | 12 141 | | 3 073 | 3 365 | 10 807 | 13 131 |
| TVH | - | 13,4 | -21,5 | 17,4 | 19,6 | | - | 21,8 | | - | 9,5 | - | 21,5 |
| Importações (cif) | 14 040 | 16 187 | 11 003 | 13 849 | 15 619 | | 14 497 | 14 686 | | 3 956 | 3 906 | 15 551 | 15 808 |
| TVH | - | 15,3 | -32,0 | 25,9 | 12,8 | | - | 1,3 | | - | -1,3 | - | 1,6 |
| Saldo (fob-cif) | -5 271 | -6 244 | -3 198 | -4 686 | -4 659 | | -4 528 | -2 545 | | - 883 | - 541 | -4 744 | -2 676 |
| TVH | - | 18,5 | -48,8 | 46,5 | -0,6 | | - | -43,8 | | - | -38,8 | - | -43,6 |
| Cobertura(fob/cif) | 62,5 | 61,4 | 70,9 | 66,2 | 70,2 | | 68,8 | 82,7 | | 77,7 | 86,2 | 69,5 | 83,1 |
| Sem energéticos: | | | | | | | | | | | | | |
| Exportações (fob) | 7 690 | 8 666 | 6 925 | 7 738 | 9 197 | | 8 393 | 10 192 | | 2 584 | 2 942 | 9 117 | 10 996 |
| TVH | - | 12,7 | -20,1 | 11,7 | 18,9 | | - | 21,4 | | - | 13,9 | - | 20,6 |
| Importações (cif) | 8 000 | 8 443 | 6 120 | 7 511 | 7 656 | | 7 157 | 6 427 | | 1 836 | 1 640 | 7 769 | 6 925 |
| TVH | - | 5,5 | -27,5 | 22,7 | 1,9 | | - | -10,2 | | - | -10,7 | - | -10,9 |
| Saldo (fob-cif) | - 310 | 223 | 806 | 227 | 1 541 | | 1 236 | 3 765 | | 748 | 1 302 | 1 348 | 4 071 |
| TVH | - | -171,8 | 261,6 | -71,9 | 580,1 | | - | 204,7 | | - | 74,1 | - | 202,0 |
| Cobertura(fob/cif) | 96,1 | 102,6 | 113,2 | 103,0 | 120,1 | | 117,3 | 158,6 | | 140,7 | 179,4 | 117,4 | 158,8 |

Fonte: GEE, com base nos dados das estatísticas do Comércio Internacional do INE (últimas versões disponíveis à data da publicação para o período considerado). Os dados do comércio intracomunitário incluem estimativas para as não respostas assim como para as empresas que se encontram abaixo dos limiares de assimilação.

Notas:

Importações – Somatório das Importações provenientes da UE com as Importações vindas dos P.Terceiros.

Exportações – Somatório das Exportações para a UE com as Exportações para os P.Terceiros.

Factor de conversão cif-fob utilizado para 2008, 2009, 2010, 2011 e 2012: 0.9529.

Quadro 2 – Evolução mensal e trimestral do comércio internacional de Portugal

Versão preliminar de janeiro a novembro de 2012

valores em milhões de Euros

| Intra+Extra UE-27 | IMPORTAÇÃO (cif) | | | EXPORTAÇÃO (fob) | | |
|-------------------|------------------|--------|-------|------------------|--------|------|
| | 2011 | 2012 | TVH | 2011 | 2012 | TVH |
| jan | 4 610 | 4 726 | 2,5 | 3 199 | 3 623 | 13,3 |
| fev | 4 857 | 4 676 | -3,7 | 3 368 | 3 797 | 12,7 |
| mar | 5 628 | 5 106 | -9,3 | 3 807 | 4 149 | 9,0 |
| abr | 5 122 | 4 415 | -13,8 | 3 472 | 3 558 | 2,5 |
| mai | 5 570 | 5 031 | -9,7 | 3 767 | 4 043 | 7,3 |
| jun | 4 781 | 4 536 | -5,1 | 3 640 | 3 987 | 9,5 |
| jul | 5 033 | 4 709 | -6,4 | 3 833 | 4 115 | 7,3 |
| ago | 4 318 | 4 418 | 2,3 | 2 949 | 3 365 | 14,1 |
| set | 5 186 | 4 695 | -9,5 | 3 815 | 3 577 | -6,2 |
| out | 4 814 | 5 065 | 5,2 | 3 821 | 4 037 | 5,7 |
| nov | 4 848 | 4 560 | -5,9 | 3 905 | 3 910 | 0,1 |
| dez | 4 477 | | | 3 296 | | |
| 1º Trim | 15 095 | 14 507 | -3,9 | 10 373 | 11 568 | 11,5 |
| 2º Trim | 15 472 | 13 983 | -9,6 | 10 878 | 11 588 | 6,5 |
| 3º Trim | 14 537 | 13 822 | -4,9 | 10 597 | 11 057 | 4,3 |
| 4º Trim | 14 139 | | | 11 022 | | |

| Intra UE-27 | IMPORTAÇÃO (cif) | | | EXPORTAÇÃO (fob) | | |
|-------------|------------------|--------|-------|------------------|-------|------|
| | 2011 | 2012 | TVH | 2011 | 2012 | TVH |
| jan | 3 515 | 3 306 | -5,9 | 2 504 | 2 656 | 6,1 |
| fev | 3 723 | 3 438 | -7,7 | 2 588 | 2 746 | 6,1 |
| mar | 4 280 | 3 720 | -13,1 | 2 922 | 3 015 | 3,2 |
| abr | 3 668 | 3 205 | -12,6 | 2 584 | 2 548 | -1,4 |
| mai | 3 910 | 3 527 | -9,8 | 2 856 | 2 860 | 0,1 |
| jun | 3 570 | 3 371 | -5,6 | 2 725 | 2 934 | 7,7 |
| jul | 3 614 | 3 374 | -6,7 | 2 875 | 2 922 | 1,6 |
| ago | 3 095 | 2 897 | -6,4 | 2 082 | 2 179 | 4,7 |
| set | 3 653 | 3 291 | -9,9 | 2 817 | 2 596 | -7,9 |
| out | 3 659 | 3 744 | 2,3 | 2 819 | 2 800 | -0,7 |
| nov | 3 579 | 3 379 | -5,6 | 2 831 | 2 764 | -2,4 |
| dez | 3 355 | | | 2 305 | | |
| 1º Trim | 11 519 | 10 463 | -9,2 | 8 015 | 8 417 | 5,0 |
| 2º Trim | 11 148 | 10 103 | -9,4 | 8 166 | 8 342 | 2,2 |
| 3º Trim | 10 363 | 9 561 | -7,7 | 7 774 | 7 697 | -1,0 |
| 4º Trim | 10 594 | | | 7 956 | | |

| Extra UE-27 | IMPORTAÇÃO (cif) | | | EXPORTAÇÃO (fob) | | |
|-------------|------------------|-------|-------|------------------|-------|------|
| | 2011 | 2012 | TVH | 2011 | 2012 | TVH |
| jan | 1 094 | 1 420 | 29,7 | 694 | 967 | 39,2 |
| fev | 1 134 | 1 238 | 9,2 | 780 | 1 051 | 34,8 |
| mar | 1 347 | 1 386 | 2,9 | 885 | 1 133 | 28,1 |
| abr | 1 454 | 1 210 | -16,8 | 888 | 1 011 | 13,9 |
| mai | 1 660 | 1 504 | -9,3 | 910 | 1 182 | 29,9 |
| jun | 1 211 | 1 165 | -3,7 | 914 | 1 053 | 15,1 |
| jul | 1 419 | 1 335 | -5,9 | 958 | 1 193 | 24,5 |
| ago | 1 222 | 1 521 | 24,4 | 867 | 1 186 | 36,8 |
| set | 1 533 | 1 404 | -8,4 | 998 | 982 | -1,6 |
| out | 1 154 | 1 321 | 14,4 | 1 001 | 1 238 | 23,6 |
| nov | 1 269 | 1 181 | -7,0 | 1 073 | 1 146 | 6,7 |
| dez | 1 122 | | | 991 | | |
| 1º Trim | 3 576 | 4 044 | 13,1 | 2 359 | 3 151 | 33,6 |
| 2º Trim | 4 324 | 3 880 | -10,3 | 2 712 | 3 246 | 19,7 |
| 3º Trim | 4 174 | 4 260 | 2,1 | 2 823 | 3 361 | 19,0 |
| 4º Trim | 3 545 | | | 3 065 | | |

Fonte: GEE, com base nos dados das estatísticas do Comércio Internacional do INE (últimas versões disponíveis à data da publicação para o período considerado). Os dados do comércio intracomunitário incluem estimativas para as não respostas assim como para as empresas que se encontram abaixo dos limiares de assimilação.

Exportações* de mercadorias

Quadro 3 – Exportações de mercadorias portuguesas por Grupos de Produtos

Dos quais: produtos por Capítulo (NC-2) acima de 30 milhões de euros em 2012

| Intra + Extra UE (Fob) | | Milhões de Euros | | Estrutura (%) | | Taxas de variação e contributos | | | |
|------------------------|--|------------------|---------------|---------------|--------------|---------------------------------|------------------------------|-------------|------------------------------|
| Grp/ NC-2 | Grupos de Produtos | jan-nov | | jan-nov | | últimos 12 meses ^[1] | | jan-nov | |
| | | 2011 | 2012 | 2011 | 2012 | TVH ^[2] | Contrib. p.p. ^[3] | TVH | Contrib. p.p. ^[3] |
| | TOTAL DAS EXPORTAÇÕES | 39 574 | 42 160 | 100,0 | 100,0 | 6,3 | 6,3 | 6,5 | 6,5 |
| 000 | Agro-alimentares | 4 482 | 4 791 | 11,3 | 11,4 | 7,2 | 0,8 | 6,9 | 0,8 |
| 22 | Bebidas, líquidos alcoólicos e vinagres | 943 | 1 019 | 2,4 | 2,4 | 8,4 | 0,2 | 8,1 | 0,2 |
| 00 | Peixe, crustáceos, moluscos e outros invertebrados aquáticos | 561 | 542 | 1,4 | 1,3 | -1,6 | 0,0 | -3,5 | 0,0 |
| 15 | Gorduras, óleos e ceras de origem animal ou vegetal | 367 | 406 | 0,9 | 1,0 | 12,8 | 0,1 | 10,8 | 0,1 |
| 24 | Tabaco e seus sucedâneos manufacturados | 361 | 382 | 0,9 | 0,9 | 5,8 | 0,1 | 5,9 | 0,1 |
| 20 | Preparações de prod hortícolas, de frutas ou outras partes de plantas | 296 | 320 | 0,7 | 0,8 | 8,7 | 0,1 | 7,9 | 0,1 |
| 04 | Leite e lactínicos, ovos, mel, prod comestíveis origem animal n.e. | 274 | 311 | 0,7 | 0,7 | 13,2 | 0,1 | 13,5 | 0,1 |
| 08 | Frutas e cascas de cítricos e melões | 257 | 286 | 0,6 | 0,7 | 8,7 | 0,1 | 11,5 | 0,1 |
| 16 | Preparações de carne/peixe/crustác/moluscos/our invert aquáticos | 231 | 256 | 0,6 | 0,6 | 10,5 | 0,1 | 10,7 | 0,1 |
| 19 | Prep base cereais/farinhas/amidos/féculas/leite; prod de pasteleria | 211 | 236 | 0,5 | 0,6 | 11,4 | 0,1 | 11,8 | 0,1 |
| 07 | Produtos hortícolas, plantas, raízes e tubérculos comestíveis | 161 | 178 | 0,4 | 0,4 | 9,3 | 0,0 | 10,9 | 0,0 |
| 02 | Carnes e miudezas comestíveis | 112 | 145 | 0,3 | 0,3 | 28,6 | 0,1 | 29,2 | 0,1 |
| 21 | Preparações alimentícias diversas | 112 | 131 | 0,3 | 0,3 | 16,5 | 0,0 | 16,5 | 0,0 |
| 17 | Açúcares e produtos de confeitaria | 164 | 122 | 0,4 | 0,3 | -21,1 | -0,1 | -25,4 | -0,1 |
| 01 | Animais vivos | 61 | 93 | 0,2 | 0,2 | 50,2 | 0,1 | 53,2 | 0,1 |
| 05 | Produtos de origem animal n.e. nem incluídos noutros capítulos | 57 | 60 | 0,1 | 0,1 | 6,8 | 0,0 | 5,8 | 0,0 |
| 09 | Café, chá, mate e especiarias | 57 | 59 | 0,1 | 0,1 | 5,3 | 0,0 | 4,6 | 0,0 |
| 23 | Resíduos das indust alimentares; alimentos preparados para animais | 53 | 59 | 0,1 | 0,1 | 12,0 | 0,0 | 11,7 | 0,0 |
| 06 | Plantas vivas e produtos de floricultura | 62 | 51 | 0,2 | 0,1 | -19,7 | 0,0 | -17,9 | 0,0 |
| 12 | Sementes e frutos oleaginosos/outros; plantas medicinais; forragens | 53 | 48 | 0,1 | 0,1 | -19,2 | 0,0 | -8,7 | 0,0 |
| 100 | Energéticos | 2 774 | 3 575 | 7,0 | 8,5 | 31,7 | 2,2 | 28,9 | 2,0 |
| 27 | Combustíveis, óleos e ceras minerais; destilados; mat betuminosas | 2 774 | 3 575 | 7,0 | 8,5 | 31,7 | 2,2 | 28,9 | 2,0 |
| 200 | Químicos | 4 974 | 5 287 | 12,6 | 12,5 | 6,4 | 0,8 | 6,3 | 0,8 |
| 39 | Plástico e suas obras | 1 859 | 1 927 | 4,7 | 4,6 | 3,5 | 0,2 | 3,7 | 0,2 |
| 40 | Borracha e suas obras | 848 | 969 | 2,1 | 2,3 | 14,4 | 0,3 | 14,2 | 0,3 |
| 29 | Produtos químicos orgânicos | 795 | 847 | 2,0 | 2,0 | 6,9 | 0,1 | 6,6 | 0,1 |
| 30 | Produtos farmacêuticos | 522 | 598 | 1,3 | 1,4 | 14,2 | 0,2 | 14,5 | 0,2 |
| 38 | Produtos diversos das indústrias químicas | 277 | 240 | 0,7 | 0,6 | -12,5 | -0,1 | -13,3 | -0,1 |
| 32 | Extractos tanantes, taninos, pigmentos, corantes, tintas e vernizes | 166 | 160 | 0,4 | 0,4 | -4,1 | 0,0 | -3,3 | 0,0 |
| 34 | Sabões, prod limpeza, ceras artificiais, velas, pastas moldar, semelh | 129 | 150 | 0,3 | 0,4 | 16,4 | 0,1 | 16,3 | 0,1 |
| 33 | Óleos essenciais e resinóides; prod perfumaria/toucadour; cosméticos | 122 | 121 | 0,3 | 0,3 | 1,3 | 0,0 | -0,3 | 0,0 |
| 31 | Aduobos (fertilizantes) | 110 | 118 | 0,3 | 0,3 | 11,9 | 0,0 | 6,9 | 0,0 |
| 35 | Matérias albuminóides/prod à base amidos/féculas; colas; enzimas | 66 | 81 | 0,2 | 0,2 | 22,5 | 0,0 | 21,8 | 0,0 |
| 28 | Químicos inorgânicos; compostos de met preciosos/isótopos/semelh | 69 | 67 | 0,2 | 0,2 | -4,4 | 0,0 | -3,5 | 0,0 |
| 300 | Madeira, cortiça e papel | 3 326 | 3 408 | 8,4 | 8,1 | 1,2 | 0,1 | 2,2 | 0,2 |
| 46 | Papel, cartão, e suas obras; obras de pasta de celulose | 1 446 | 1 488 | 3,7 | 3,5 | 1,9 | 0,1 | 2,9 | 0,1 |
| 45 | Cortiça e suas obras | 760 | 791 | 1,9 | 1,9 | 3,2 | 0,1 | 4,1 | 0,1 |
| 44 | Madeira e suas obras; carvão vegetal | 572 | 572 | 1,4 | 1,4 | 0,3 | 0,0 | -0,1 | 0,0 |
| 47 | Pastas madeira/outr mat fibrosas celulósicas; papel/cartão p reciclar | 495 | 487 | 1,3 | 1,2 | -4,8 | -0,1 | -1,8 | 0,0 |
| 49 | Livros, jornais, outr prod das indúst gráficas; textos, planos e plantas | 61 | 70 | 0,2 | 0,2 | 18,3 | 0,0 | 15,0 | 0,0 |
| 400 | Peles, couros e têxteis | 1 730 | 1 701 | 4,4 | 4,0 | -2,0 | -0,1 | -1,7 | -0,1 |
| 63 | Outras confecções têxteis; calçado/chapéus/semelh, usados; trapos | 485 | 462 | 1,2 | 1,1 | -5,8 | -0,1 | -4,7 | -0,1 |
| 55 | Fibras têxteis sintéticas ou artificiais, descontinuas | 239 | 207 | 0,6 | 0,5 | -13,2 | -0,1 | -13,5 | -0,1 |
| 56 | Ouates, feltros e falsos tecidos; artigos de cordoaria | 191 | 192 | 0,5 | 0,5 | 0,8 | 0,0 | 0,1 | 0,0 |
| 59 | Tecidos impregnados/revestidos/recobertos; artigos p/ uso técnico | 141 | 166 | 0,4 | 0,4 | 18,8 | 0,1 | 17,8 | 0,1 |
| 52 | Algodão | 164 | 136 | 0,4 | 0,3 | -17,6 | -0,1 | -17,3 | -0,1 |
| 60 | Tecidos de malha | 106 | 108 | 0,3 | 0,3 | 1,4 | 0,0 | 2,3 | 0,0 |
| 42 | Obras de couro; artigos correiro/seleiro/viagem; bolsas; obras tripa | 62 | 78 | 0,2 | 0,2 | 26,5 | 0,0 | 25,9 | 0,0 |
| 58 | Tecid especiais/tufados/rendas/tapeçarias/passamanarias/bordados | 73 | 73 | 0,2 | 0,2 | 0,9 | 0,0 | -0,1 | 0,0 |
| 41 | Peles (excepto c/pêlo) e couros | 67 | 72 | 0,2 | 0,2 | 5,5 | 0,0 | 8,0 | 0,0 |
| 57 | Tapetes e outros revestimentos para pavimentos, de matérias têxteis | 58 | 64 | 0,1 | 0,2 | 6,2 | 0,0 | 9,1 | 0,0 |
| 54 | Filamentos têxteis, lâminas e semelhanças, sintéticos ou artificiais | 61 | 63 | 0,2 | 0,1 | 4,1 | 0,0 | 2,0 | 0,0 |
| 51 | Lã, pelos finos ou grosseiros; fios e tecidos de crina | 58 | 61 | 0,1 | 0,1 | 3,9 | 0,0 | 5,0 | 0,0 |
| 500 | Vestuário e calçado | 3 761 | 3 870 | 9,5 | 9,2 | 2,6 | 0,2 | 2,9 | 0,2 |
| 64 | Calçado, polainas e semelhantes, e suas partes | 1 486 | 1 540 | 3,8 | 3,7 | 3,3 | 0,1 | 3,7 | 0,1 |
| 61 | Vestuário de malha e seus acessórios | 1 476 | 1 476 | 3,7 | 3,5 | -0,5 | 0,0 | 0,0 | 0,0 |
| 62 | Vestuário excepto malha e seus acessórios | 764 | 811 | 1,9 | 1,9 | 6,2 | 0,1 | 6,2 | 0,1 |
| 65 | Chapéus e artefactos semelhantes, esuas partes | 26 | 34 | 0,1 | 0,1 | 30,1 | 0,0 | 31,3 | 0,0 |
| 600 | Minérios e metais | 4 438 | 4 934 | 11,2 | 11,7 | 10,1 | 1,1 | 11,2 | 1,3 |
| 73 | Obras de ferro fundido, ferro ou aço | 1 015 | 1 221 | 2,6 | 2,9 | 18,5 | 0,5 | 20,4 | 0,5 |
| 72 | Ferro fundido, ferro e aço | 1 089 | 1 122 | 2,8 | 2,7 | 3,2 | 0,1 | 3,0 | 0,1 |
| 71 | Pérolas; pedras preciosas/metais prec e obras; bijutaria; moedas | 595 | 760 | 1,5 | 1,8 | 29,6 | 0,4 | 27,7 | 0,4 |
| 76 | Alumínio e suas obras | 439 | 449 | 1,1 | 1,1 | 1,0 | 0,0 | 2,1 | 0,0 |
| 26 | Minérios, escórias e cinzas | 422 | 423 | 1,1 | 1,0 | -6,3 | -0,1 | 0,3 | 0,0 |
| 25 | Sal, enxofre, terras e pedras, gesso, cal e cimento | 241 | 276 | 0,6 | 0,7 | 13,6 | 0,1 | 14,9 | 0,1 |
| 83 | Obras diversas de metais comuns | 229 | 254 | 0,6 | 0,6 | 10,6 | 0,1 | 10,9 | 0,1 |
| 74 | Cobre e suas obras | 234 | 249 | 0,6 | 0,6 | 6,8 | 0,0 | 6,2 | 0,0 |
| 82 | Ferramentas, artef cutelaria, talheres, suas partes, em metal comum | 133 | 149 | 0,3 | 0,4 | 11,6 | 0,0 | 11,4 | 0,0 |
| 700 | Máquinas | 5 778 | 6 357 | 14,6 | 15,1 | 9,5 | 1,4 | 10,0 | 1,5 |
| 85 | Máquinas e aparelh eléctric; grav/reprod imagem e som; suas partes | 3 508 | 3 644 | 8,9 | 8,6 | 3,7 | 0,3 | 3,9 | 0,3 |
| 84 | Reactores, caldeiras, máquinas e aparelh mecânicos, e suas partes | 2 271 | 2 713 | 5,7 | 6,4 | 18,3 | 1,1 | 19,5 | 1,1 |
| 800 | Material de transporte | 5 204 | 5 000 | 13,2 | 11,9 | -4,8 | -0,6 | -3,9 | -0,5 |
| 87 | Veíc automóveis, tractores, ciclos, outr veíc terrest; suas partes | 4 996 | 4 811 | 12,6 | 11,4 | -4,6 | -0,6 | -3,7 | -0,5 |
| 88 | Aeronaves, aparelhos espaciais e suas partes | 153 | 125 | 0,4 | 0,3 | -15,2 | -0,1 | -17,7 | -0,1 |
| 89 | Embarcações e estruturas flutuantes | 47 | 49 | 0,1 | 0,1 | -0,1 | 0,0 | 5,4 | 0,0 |
| 900 | Produtos acabados diversos | 3 099 | 3 237 | 7,8 | 7,7 | 4,3 | 0,3 | 4,5 | 0,3 |
| 94 | Mobiliário/colchões/semelh; aparelh iluminação; const pré-fabricadas | 1 122 | 1 187 | 2,8 | 2,8 | 5,9 | 0,2 | 5,8 | 0,2 |
| 69 | Produtos cerâmicos | 521 | 532 | 1,3 | 1,3 | 2,2 | 0,0 | 2,1 | 0,0 |
| 70 | Vidro e suas obras | 463 | 454 | 1,2 | 1,1 | -1,8 | 0,0 | -1,9 | 0,0 |
| 90 | Aparelh óptica/fotog/cinema/medida/precisão/médicos/outros; partes | 348 | 418 | 0,9 | 1,0 | 17,9 | 0,2 | 20,3 | 0,2 |
| 68 | Obras de pedra, gesso, cimento, amianto, mica ou matérias semelh | 354 | 367 | 0,9 | 0,9 | 4,4 | 0,0 | 3,8 | 0,0 |
| 91 | Artigos de relojoaria | 65 | 75 | 0,2 | 0,2 | 13,8 | 0,0 | 15,2 | 0,0 |
| 96 | Obras diversas | 49 | 72 | 0,1 | 0,2 | 46,7 | 0,1 | 48,9 | 0,1 |
| 95 | Brinquedos, jogos, artigos para divertimento/desporto; suas partes | 52 | 52 | 0,1 | 0,1 | -3,0 | 0,0 | 0,8 | 0,0 |
| 93 | Armas e munições, suas partes e acessórios | 35 | 36 | 0,1 | 0,1 | 0,3 | 0,0 | 1,6 | 0,0 |

Por memória: Total sem energéticos | 36 801 | 38 586 | 93,0 | 91,5 | 4,4 | 4,1 | 4,9 | 4,5

Fonte: GEE, com base nos dados das estatísticas do Comércio Internacional do INE (últimas versões disponíveis à data da publicação para o período considerado). Os dados do comércio intracomunitário incluem estimativas para as não respostas assim como para as empresas que se encontram abaixo dos limiares de assimilação.

Notas:

* Somatório das Exportações de mercadorias para a UE com as Exportações para Países Terceiros.

Composição dos Grupos de Produtos – 000 (Capº 01 a 24 da NC) – 100 (Capº 27) – 200 (Capº 28 a 40) – 300 (Capº 44 a 49) – 400 (Capº 41 a 43, 50 a 60 e 63) – 500 (Capº 61, 62, 64 a 67) – 600 (Capº 25, 26, 71 a 83) – 700 (Capº 84 e 85) – 800 (Capº 86 a 89) – 900 (Capº 68 a 70 e 90 a 99).

[1] Últimos 12 meses a terminar em novembro de 2012

[2] (dez 11-nov 12)/(dez 10-nov 11) x 100 - 100

[3] Contributo para a taxa de crescimento das Exportações (%) - análise shift-share: (VH) x (peso no período homólogo anterior) ÷ 100.

Gráfico 2 – Taxas de crescimento das exportações de mercadorias portuguesas por grupos de produtos e correspondentes contributos

Últimos 12 meses a terminar em novembro de 2012

Intra+ Extra UE

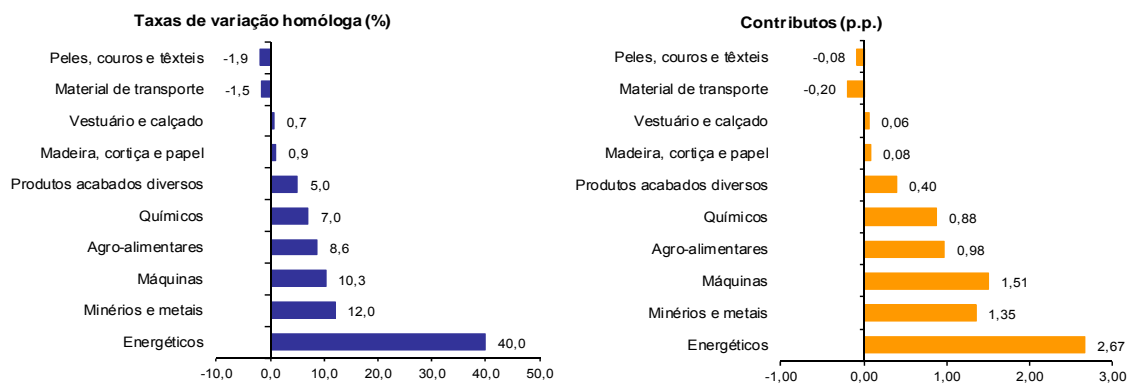

Fonte: Quadro 5 – Exportações de mercadorias portuguesas por grupos de Produtos.

Quadro 4 – Exportações portuguesas por grupos de produtos (Extra-UE)

Versão preliminar de janeiro a novembro de 2012

| Grupos de Produtos | janeiro a novembro | | TVH (%) | | Estrutura (%) | | |
|--------------------------------|--------------------|---------------|----------------------|---------------|----------------------|--------------|--------------|
| | | | últimos 12 meses [1] | jan-nov 12/11 | últimos 12 meses [1] | jan-nov | |
| | 2011 | 2012 | | | | 2011 | 2012 |
| Total das Exportações | 9 969 | 12 141 | 21,5 | 21,8 | 100,0 | 100,0 | 100,0 |
| 000 Agro-alimentares | 1 359 | 1 516 | 11,8 | 11,6 | 12,5 | 13,6 | 12,5 |
| 100 Energéticos | 1 576 | 1 949 | 26,3 | 23,6 | 16,3 | 15,8 | 16,1 |
| 200 Químicos | 1 127 | 1 224 | 9,4 | 8,6 | 10,1 | 11,3 | 10,1 |
| 300 Madeira, cortiça e papel | 958 | 1 018 | 6,2 | 6,3 | 8,5 | 9,6 | 8,4 |
| 400 Peles, couros e têxteis | 466 | 481 | 3,3 | 3,3 | 4,0 | 4,7 | 4,0 |
| 500 Vestuário e calçado | 301 | 356 | 17,6 | 18,6 | 2,9 | 3,0 | 2,9 |
| 600 Minérios e metais | 1 134 | 1 560 | 36,3 | 37,6 | 12,6 | 11,4 | 12,9 |
| 700 Máquinas | 1 746 | 2 228 | 25,4 | 27,6 | 18,2 | 17,5 | 18,4 |
| 800 Material de transporte | 556 | 907 | 62,6 | 63,1 | 7,4 | 5,6 | 7,5 |
| 900 Produtos acabados diversos | 747 | 901 | 18,4 | 20,6 | 7,5 | 7,5 | 7,4 |
| Por memória: | | | | | | | |
| Total sem energéticos | 8 393 | 10 192 | 20,6 | 21,4 | 83,7 | 84,2 | 83,9 |

Fonte: GEE, com base nos dados das estatísticas do Comércio Internacional do INE (últimas versões disponíveis à data da publicação para o período considerado).

Nota:

Composição dos Grupos de Produtos – 000 (Capº 01 a 24 da NC) - 100 (Capº 27) – 200 (Capº 28 a 40) – 300 (Capº 44 a 49) – 400 (Capº 41 a 43, 50 a 60 e 63) – 500 (Capº 61, 62, 64 a 67) – 600 (Capº 25, 26, 71 a 83) – 700 (Capº 84 e 85) – 800 (Capº 86 a 89) - 900 (Capº 68 a 70 e 90 a 99).

[1] Últimos 12 meses a terminar em novembro de 2012

Quadro 5 - Exportações de mercadorias portuguesas por Grupos de Produtos (2007-2012)
ordenados por ordem decrescente do seu peso relativo em 2011

Varição homóloga e contributos

Intra + Extra UE

| Grp. e NC-2 | Descritivo | Peso 2011 (%) | TVH | | | | | Contrib. (p.p.) ^[1] | | |
|-------------|--|---------------|-------------|-------------|--------------|-------------|-------------|--------------------------------|-------------|--------------|
| | | | 2007 | 2008 | 2009 | 2010 | 2011 | jan-nov 2012 | 2011 | jan-nov 2012 |
| | TOTAL | 100,0 | 7,4 | 1,4 | -18,4 | 17,6 | 15,0 | 6,5 | 15,0 | 6,5 |
| 700 | Máquinas | 14,6 | 7,6 | -0,8 | -31,0 | 8,7 | 11,4 | 10,0 | 1,7 | 1,5 |
| 85 | Máquinas e aparelh electr; grav/reprod imagem e som; suas partes | 8,8 | 9,3 | -1,4 | -37,4 | 18,1 | 13,4 | 3,9 | 1,2 | 0,3 |
| 84 | Reactores, caldeiras, máquinas e aparelh mecânicos, e suas partes | 5,8 | 5,1 | 0,0 | -21,4 | -2,6 | 8,6 | 19,5 | 0,5 | 1,1 |
| 800 | Material de transporte | 13,0 | 2,8 | -2,7 | -21,4 | 22,0 | 22,4 | -3,9 | 2,7 | -0,5 |
| 87 | Veic automóveis, tractores, ciclos, outr veic terrest; suas partes | 12,4 | -0,7 | -3,5 | -19,5 | 22,3 | 23,4 | -3,7 | 2,7 | -0,5 |
| 200 | Químicos | 12,5 | 10,1 | 2,4 | -14,6 | 24,6 | 20,8 | 6,3 | 2,5 | 0,8 |
| 39 | Plástico e suas obras | 4,6 | 12,9 | 0,8 | -16,5 | 27,9 | 14,1 | 3,7 | 0,7 | 0,2 |
| 000 | Agro-alimentares | 11,4 | 17,1 | 15,0 | -5,0 | 9,3 | 12,3 | 6,9 | 1,4 | 0,8 |
| 600 | Minérios e metais | 11,2 | 11,5 | -1,5 | -23,9 | 27,3 | 21,0 | 11,2 | 2,2 | 1,3 |
| 500 | Vestuário e calçado | 9,5 | 1,9 | -2,8 | -11,4 | 7,9 | 8,9 | 2,9 | 0,9 | 0,3 |
| 61 | Vestuário de malha e seus acessórios | 3,8 | 0,6 | -5,5 | -11,9 | 4,7 | 4,6 | 0,0 | 0,2 | 0,0 |
| 64 | Calçado, polainas e semelhantes, e suas partes | 3,7 | 2,7 | 2,6 | -8,2 | 9,9 | 12,9 | 3,7 | 0,5 | 0,1 |
| 300 | Madeira, cortiça e papel | 8,4 | -3,5 | 1,9 | -12,1 | 25,1 | 7,8 | 2,2 | 0,7 | 0,2 |
| 48 | Papel, cartão, e suas obras; obras de pasta de celulose | 3,7 | 0,2 | 8,3 | -4,5 | 35,3 | 6,3 | 2,9 | 0,3 | 0,1 |
| 900 | Produtos acabados diversos | 7,8 | 29,6 | -3,2 | -9,2 | 6,0 | 5,1 | 4,5 | 0,4 | 0,3 |
| 100 | Energéticos | 7,2 | -8,6 | 25,1 | -28,4 | 54,7 | 29,4 | 28,9 | 1,9 | 2,0 |
| 27 | Combustíveis, óleos e ceras minerais; destilados; mat betuminosas | 7,2 | -8,6 | 25,1 | -28,4 | 54,7 | 29,4 | 28,9 | 1,9 | 2,0 |
| 400 | Peles, couros e têxteis | 4,4 | 3,7 | -5,6 | -16,3 | 16,2 | 11,5 | -1,7 | 0,5 | -0,1 |

Fonte: GEE, com base nos dados das estatísticas do Comércio Internacional do INE (últimas versões disponíveis à data da publicação para o período considerado). Os dados do comércio intracomunitário incluem estimativas para as não respostas assim como para as empresas que se encontram abaixo dos limiares de assimilação.

Nota:

[1] Contributos para a taxa de crescimento - análise shift-share: (TVH) x (peso no período homólogo anterior) ÷ 100.

Quadro 6 – Evolução das exportações de mercadorias com destino a uma seleção de mercados

Versão preliminar de janeiro a novembro de 2012

valores em milhões de euros

| Destino | jan-nov | | Estrutura (%) | | Taxas de variação e contributos | | | |
|---------------------|---------------|---------------|---------------|--------------|---------------------------------|------------------------------|-------------|------------------------------|
| | 2011 | 2012 | jan-nov | | 12 meses ^[1] | | jan-nov | |
| | | | 2011 | 2012 | VH ^[2] | Contrib. p.p. ^[3] | VH | Contrib. p.p. ^[3] |
| TOTAL | 39 574 | 42 160 | 100,0 | 100,0 | 6,3 | 6,3 | 6,5 | 6,5 |
| INTRA UE(27) | 29 605 | 30 020 | 74,8 | 71,2 | 1,2 | 0,9 | 1,4 | 1,0 |
| dos quais: | | | | | | | | |
| UE-15 | 28 383 | 28 674 | 71,7 | 68,0 | 0,8 | 0,6 | 1,0 | 0,7 |
| Espanha | 9 904 | 9 469 | 25,0 | 22,5 | -4,5 | -1,1 | -4,4 | -1,1 |
| Alemanha | 5 460 | 5 249 | 13,8 | 12,5 | -4,9 | -0,7 | -3,8 | -0,5 |
| França | 4 833 | 4 999 | 12,2 | 11,9 | 3,5 | 0,4 | 3,4 | 0,4 |
| Reino Unido | 2 077 | 2 220 | 5,2 | 5,3 | 6,5 | 0,3 | 6,9 | 0,4 |
| Países Baixos | 1 556 | 1 762 | 3,9 | 4,2 | 13,0 | 0,5 | 13,3 | 0,5 |
| Itália | 1 464 | 1 535 | 3,7 | 3,6 | 3,6 | 0,1 | 4,8 | 0,2 |
| Bélgica | 1 244 | 1 297 | 3,1 | 3,1 | 5,0 | 0,2 | 4,2 | 0,1 |
| Suécia | 406 | 431 | 1,0 | 1,0 | 3,1 | 0,0 | 6,2 | 0,1 |
| Dinamarca | 248 | 282 | 0,6 | 0,7 | 12,0 | 0,1 | 13,5 | 0,1 |
| Alargamento | 1 222 | 1 345 | 3,1 | 3,2 | 10,0 | 0,3 | 10,1 | 0,3 |
| Polónia | 373 | 372 | 0,9 | 0,9 | 1,2 | 0,0 | -0,1 | 0,0 |
| EXTRA UE(27) | 9 969 | 12 141 | 25,2 | 28,8 | 21,5 | 5,4 | 21,8 | 5,5 |
| dos quais: | | | | | | | | |
| Angola | 2 093 | 2 768 | 5,3 | 6,6 | 31,3 | 1,7 | 32,2 | 1,7 |
| EUA | 1 334 | 1 703 | 3,4 | 4,0 | 28,4 | 1,0 | 27,6 | 0,9 |
| Brasil | 539 | 631 | 1,4 | 1,5 | 15,3 | 0,2 | 17,0 | 0,2 |
| México | 425 | 187 | 1,1 | 0,4 | -51,7 | -0,6 | -56,1 | -0,6 |
| China | 330 | 760 | 0,8 | 1,8 | 133,7 | 1,1 | 130,2 | 1,1 |
| Marrocos | 356 | 423 | 0,9 | 1,0 | 19,6 | 0,2 | 19,0 | 0,2 |
| Suíça | 345 | 375 | 0,9 | 0,9 | 7,7 | 0,1 | 8,6 | 0,1 |
| Argélia | 339 | 395 | 0,9 | 0,9 | 13,6 | 0,1 | 16,3 | 0,1 |
| Turquia | 276 | 333 | 0,7 | 0,8 | 18,9 | 0,1 | 20,6 | 0,1 |
| Cabo Verde | 237 | 203 | 0,6 | 0,5 | -14,3 | -0,1 | -14,5 | -0,1 |
| Por memória: | | | | | | | | |
| Gibraltar | 225 | 268 | 0,6 | 0,6 | 25,0 | 0,1 | 19,1 | 0,1 |
| PALOP | 2 624 | 3 341 | 6,6 | 7,9 | 26,8 | 1,8 | 27,3 | 1,8 |
| EFTA | 434 | 478 | 1,1 | 1,1 | 9,7 | 0,1 | 10,3 | 0,1 |

Fonte: GEE, com base nos dados das estatísticas do Comércio Internacional do INE (últimas versões disponíveis à data da publicação para o período considerado). Os dados do comércio intracomunitário incluem estimativas para as não respostas assim como para as empresas que se encontram abaixo dos limiares de assimilação.

Notas:

Países ordenados por ordem decrescente de valor no ano de 2011.

[1] Últimos 12 meses a terminar em novembro de 2012

[2] (dez 11-nov 12)/(dez 10-nov 11) x 100 - 100

[3] Contributos para a taxa de crescimento das exportações - análise shift-share: (TVH) x (peso no período homólogo anterior) ÷ 100.

Gráfico 3 – Taxas de crescimento das exportações de mercadorias portuguesas com destino a uma seleção de mercados e correspondentes contributos

Últimos 12 meses a terminar em novembro de 2012

Intra + Extra UE

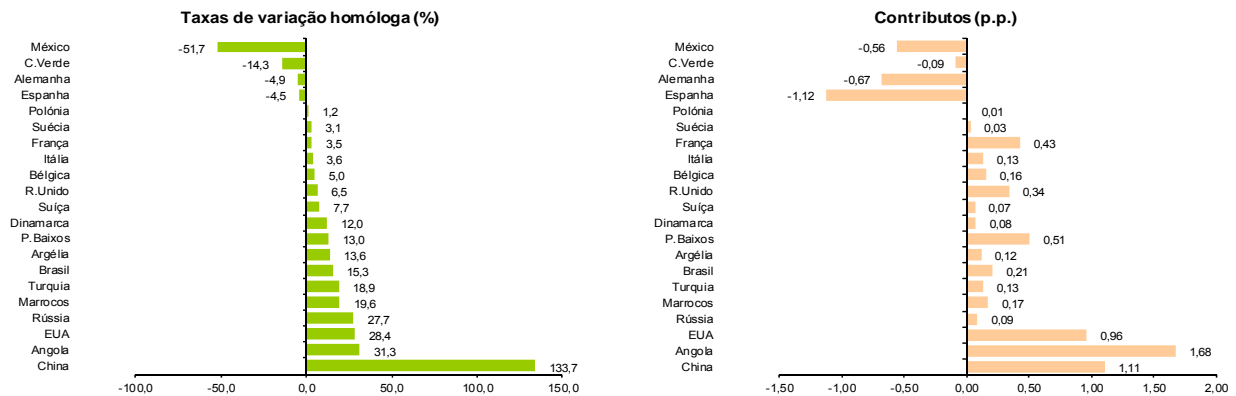

Fonte: Quadro 8 – Evolução das exportações de mercadorias com destino a uma seleção de mercados.

Quadro 7 – Evolução das exportações de mercadorias portuguesas com destino a uma seleção de mercados

Versão preliminar de janeiro a novembro de 2012

Extra-UE (Fob) valores em milhões de euros

| Destino | jan-nov | | Estrutura (%) | | | | Taxas de variação | |
|---------------------|--------------|---------------|---------------|--------------|--------------|--------------|----------------------|---------------|
| | | | Anual | | jan-nov | | últimos 12 meses [1] | jan-nov 12/11 |
| | 2011 | 2012 | 2006 | 2011 | 2011 | 2012 | | |
| EXTRA UE(27) | 9 969 | 12 141 | 100,0 | 100,0 | 100,0 | 100,0 | 21,5 | 21,8 |
| dos quais: | | | | | | | | |
| Angola | 2 093 | 2 768 | 15,5 | 21,3 | 21,0 | 22,8 | 31,3 | 32,2 |
| EUA | 1 334 | 1 703 | 27,0 | 13,7 | 13,4 | 14,0 | 28,4 | 27,6 |
| Brasil | 539 | 631 | 3,3 | 5,3 | 5,4 | 5,2 | 15,3 | 17,0 |
| México | 425 | 187 | 1,8 | 4,2 | 4,3 | 1,5 | -51,7 | -56,1 |
| China | 330 | 760 | 2,7 | 3,6 | 3,3 | 6,3 | 133,7 | 130,2 |
| Marrocos | 356 | 423 | 2,1 | 3,6 | 3,6 | 3,5 | 19,6 | 19,0 |
| Suíça | 345 | 375 | 3,5 | 3,4 | 3,5 | 3,1 | 7,7 | 8,6 |
| Argélia | 339 | 395 | 0,9 | 3,3 | 3,4 | 3,3 | 13,6 | 16,3 |
| Turquia | 276 | 333 | 3,0 | 2,7 | 2,8 | 2,7 | 18,9 | 20,6 |
| Cabo Verde | 237 | 203 | 2,4 | 2,3 | 2,4 | 1,7 | -14,3 | -14,5 |
| Por memória: | | | | | | | | |
| Gibraltar | 225 | 268 | 0,4 | 2,3 | 2,3 | 2,2 | 25,0 | 19,1 |
| PALOP | 2 624 | 3 341 | 19,6 | 26,6 | 26,3 | 27,5 | 26,8 | 27,3 |
| EFTA | 434 | 478 | 5,0 | 4,3 | 4,4 | 3,9 | 9,7 | 10,3 |

Fonte: GEE, com base nos dados das estatísticas do Comércio Internacional do INE (últimas versões disponíveis à data da publicação para o período considerado).

Notas:

Países ordenados por ordem decrescente de valor no ano de 2011.

[1] (dez 11-nov 12)/(dez 10-nov 11) x 100 - 100

Quadro 8 - Exportações de mercadorias portuguesas por mercados de destino (2007-2012) – estrutura (%)

Principais mercados em 2011

| Destino | 2007 | 2008 | 2009 | 2010 | 2011 | jan-nov | |
|-----------------------|--------------|--------------|--------------|--------------|--------------|--------------|--------------|
| | | | | | | 2011 | 2012 |
| Total | 100,0 | 100,0 | 100,0 | 100,0 | 100,0 | 100,0 | 100,0 |
| INTRA UE(27) | 77,1 | 74,4 | 75,4 | 75,4 | 74,4 | 74,8 | 71,2 |
| UE-15 | 74,7 | 71,6 | 72,5 | 72,3 | 71,3 | 71,7 | 68,0 |
| Espanha | 28,7 | 27,9 | 27,2 | 27,0 | 24,9 | 25,0 | 22,5 |
| Alemanha | 12,9 | 12,8 | 13,0 | 13,0 | 13,6 | 13,8 | 12,5 |
| França | 12,6 | 11,8 | 12,4 | 12,0 | 12,2 | 12,2 | 11,9 |
| Reino Unido | 6,0 | 5,5 | 5,6 | 5,5 | 5,2 | 5,2 | 5,3 |
| Países Baixos | 3,5 | 3,3 | 3,6 | 3,9 | 3,9 | 3,9 | 4,2 |
| Itália | 4,1 | 3,7 | 3,7 | 3,7 | 3,7 | 3,7 | 3,6 |
| Bélgica | 2,6 | 2,5 | 2,5 | 2,6 | 3,1 | 3,1 | 3,1 |
| P. alargamento | 2,4 | 2,8 | 2,8 | 3,1 | 3,1 | 3,1 | 3,2 |
| EXTRA UE(27) | 22,9 | 25,6 | 24,6 | 24,6 | 25,6 | 25,2 | 28,8 |
| Angola | 4,4 | 5,8 | 7,1 | 5,1 | 5,4 | 5,3 | 6,6 |
| EUA | 4,7 | 3,4 | 3,2 | 3,5 | 3,5 | 3,4 | 4,0 |
| Brasil | 0,7 | 0,8 | 0,9 | 1,2 | 1,4 | 1,4 | 1,5 |
| México | 0,3 | 0,6 | 0,6 | 1,1 | 1,1 | 1,1 | 0,4 |
| China | 0,5 | 0,5 | 0,7 | 0,6 | 0,9 | 0,8 | 1,8 |
| Marrocos | 0,5 | 0,7 | 0,7 | 0,8 | 0,9 | 0,9 | 1,0 |
| Suíça | 0,7 | 0,8 | 0,9 | 0,9 | 0,9 | 0,9 | 0,9 |
| Argélia | 0,2 | 0,5 | 0,6 | 0,6 | 0,8 | 0,9 | 0,9 |
| Turquia | 0,6 | 0,6 | 0,6 | 0,7 | 0,7 | 0,7 | 0,8 |
| Cabo Verde | 0,6 | 0,7 | 0,7 | 0,7 | 0,6 | 0,6 | 0,5 |

Fonte: GEE, com base nos dados das estatísticas do Comércio Internacional do INE (últimas versões disponíveis à data da publicação para o período considerado). Os dados do comércio intracomunitário incluem estimativas para as não respostas assim como para as empresas que se encontram abaixo dos limiares de assimilação.

Quadro 9 - Exportações de mercadorias portuguesas por mercados de destino (2008-2012)
Varição homóloga e contributos

Principais mercados em 2011

| Destino | peso 2011 (%) | TVH | | | | | Contrib. (p.p.) ^[1] | |
|-----------------------|---------------------|-------------|--------------|-------------|-------------|-------------|--------------------------------|-----------------|
| | | 2008 | 2009 | 2010 | 2011 | 2012 | 2011 | jan-nov 2012 |
| | | | | | | jan-nov | | |
| Total | 100,0 | 1,4 | -18,4 | 17,6 | 15,0 | 6,5 | 15,0 | 6,5 |
| INTRA UE(27) | 74,4 | -2,1 | -17,3 | 17,6 | 13,5 | 1,4 | 10,2 | 1,0 |
| UE-15 | 71,3 | -2,8 | -17,4 | 17,2 | 13,5 | 1,0 | 9,8 | 0,7 |
| Espanha | 24,9 | -1,4 | -20,3 | 16,7 | 6,1 | -4,4 | 1,6 | -1,1 |
| Alemanha | 13,6 | -0,1 | -17,1 | 18,1 | 19,8 | -3,8 | 2,6 | -0,5 |
| França | 12,2 | -5,0 | -14,2 | 13,8 | 16,5 | 3,4 | 2,0 | 0,4 |
| Reino Unido | 5,2 | -8,1 | -15,8 | 14,0 | 9,6 | 6,9 | 0,5 | 0,4 |
| Países Baixos | 3,9 | -3,6 | -10,2 | 25,6 | 16,3 | 13,3 | 0,6 | 0,5 |
| Itália | 3,7 | -9,4 | -17,1 | 16,1 | 13,7 | 4,8 | 0,5 | 0,2 |
| Bélgica | 3,1 | -1,6 | -18,9 | 23,4 | 39,6 | 4,2 | 1,0 | 0,1 |
| P. alargamento | 3,1 | 19,2 | -16,1 | 28,8 | 14,4 | 10,1 | 0,4 | 0,3 |
| EXTRA UE(27) | 25,6 | 13,4 | -21,5 | 17,4 | 19,6 | 21,8 | 4,8 | 5,5 |
| Angola | 5,4 | 34,3 | -0,8 | -15,0 | 22,3 | 32,2 | 1,1 | 1,7 |
| EUA | 3,5 | -25,0 | -24,5 | 30,7 | 13,1 | 27,6 | 0,5 | 0,9 |
| Brasil | 1,4 | 23,9 | -7,9 | 49,2 | 32,7 | 17,0 | 0,4 | 0,2 |
| México | 1,1 | 85,3 | -8,5 | 99,4 | 13,7 | -56,1 | 0,1 | -0,6 |
| China | 0,9 | 1,6 | 20,5 | 5,1 | 70,3 | 130,2 | 0,4 | 1,1 |
| Marrocos | 0,9 | 37,1 | -21,2 | 40,3 | 28,8 | 19,0 | 0,2 | 0,2 |
| Suíça | 0,9 | 12,6 | -3,5 | 15,2 | 11,7 | 8,6 | 0,1 | 0,1 |
| Argélia | 0,8 | 126,9 | 9,0 | 7,9 | 68,3 | 16,3 | 0,4 | 0,1 |
| Turquia | 0,7 | -2,1 | -8,0 | 32,0 | 12,6 | 20,6 | 0,1 | 0,1 |
| Cabo Verde | 0,6 | 13,0 | -13,5 | 17,9 | -3,2 | -14,5 | 0,0 | -0,1 |

Fonte: GEE, com base nos dados das estatísticas do Comércio Internacional do INE (últimas versões disponíveis à data da publicação para o período considerado). Os dados do comércio intracomunitário incluem estimativas para as não respostas assim como para as empresas que se encontram abaixo dos limiares de assimilação.

Nota:

[1] Contributos para a taxa de crescimento - análise shift-share: $(TVH) \times (\text{peso no período homólogo anterior}) \div 100$.

Importações* de mercadorias

Quadro 10 – Importações de mercadorias em Portugal por Grupos de Produtos

Dos quais: produtos por Capítulo (NC-2) acima de 55 milhões de euros em 2012

Intra + Extra UE (Cif)

| Grp/ NC-2 | Grupos de Produtos | Milhões de Euros | | Estrutura (%) | | Taxas de variação e contributos | | | |
|--------------|--|------------------|---------------|---------------|--------------|---------------------------------|------------------------------|--------------|------------------------------|
| | | jan-nov | | jan-nov | | últimos 12 meses ^[1] | | jan-nov | |
| | | 2011 | 2012 | 2011 | 2012 | TVH ^[2] | Contrib. p.p. ^[3] | TVH | Contrib. p.p. ^[3] |
| | TOTAL DAS IMPORTAÇÕES | 54 766 | 51 937 | 100,0 | 100,0 | -6,2 | -6,2 | -5,2 | -5,2 |
| 000 | Agro-alimentares | 8 213 | 8 061 | 15,0 | 15,5 | -1,6 | -0,2 | -1,8 | -0,3 |
| 03 | Peixe, crustáceos, moluscos e outros invertebrados aquáticos | 1 261 | 1 249 | 2,3 | 2,4 | -0,5 | 0,0 | -0,9 | 0,0 |
| 10 | Cereais | 755 | 773 | 1,4 | 1,5 | 2,0 | 0,0 | 2,3 | 0,0 |
| 02 | Carnes e miudezas comestíveis | 741 | 727 | 1,4 | 1,4 | -1,5 | 0,0 | -2,0 | 0,0 |
| 15 | Gorduras, óleos e ceras de origem animal ou vegetal | 560 | 543 | 1,0 | 1,0 | -0,9 | 0,0 | -3,2 | 0,0 |
| 12 | Sementes e frutos oleaginosos/outros; plantas medicinais; forragens | 520 | 543 | 1,0 | 1,0 | 5,2 | 0,0 | 4,3 | 0,0 |
| 04 | Leite e lactícínios, ovos, mel, prod comestíveis origem animal n.e. | 476 | 457 | 0,9 | 0,9 | -4,3 | 0,0 | -3,9 | 0,0 |
| 08 | Frutas e cascas de citrinos e melões | 441 | 417 | 0,8 | 0,8 | -6,1 | 0,0 | -5,5 | 0,0 |
| 19 | Prep base cereais/farinhas/amidos/féculas/leite; prod de pasteleria | 410 | 404 | 0,7 | 0,8 | -1,7 | 0,0 | -1,7 | 0,0 |
| 22 | Bebidas, líquidos alcoólicos e vinagres | 375 | 357 | 0,7 | 0,7 | -3,7 | 0,0 | -4,8 | 0,0 |
| 23 | Resíduos das indust alimentares; alimentos preparados para animais | 335 | 336 | 0,6 | 0,6 | -1,4 | 0,0 | 0,2 | 0,0 |
| 21 | Preparações alimentícias diversas | 336 | 308 | 0,6 | 0,6 | -8,0 | 0,0 | -8,4 | -0,1 |
| 17 | Alúcares e produtos de confeitaria | 295 | 277 | 0,5 | 0,5 | -5,1 | 0,0 | -6,0 | 0,0 |
| 20 | Preparações de prod hortícolas, de frutas ou outras partes de plantas | 261 | 251 | 0,5 | 0,5 | -3,2 | 0,0 | -4,1 | 0,0 |
| 07 | Produtos hortícolas, plantas, raízes e tubérculos comestíveis | 268 | 244 | 0,5 | 0,5 | -10,5 | -0,1 | -9,2 | 0,0 |
| 09 | Café, chá, mate e especiarias | 217 | 216 | 0,4 | 0,4 | 1,0 | 0,0 | -0,6 | 0,0 |
| 24 | Tabaco e seus sucedâneos manufacturados | 197 | 213 | 0,4 | 0,4 | 9,6 | 0,0 | 8,0 | 0,0 |
| 16 | Preparações de carne/peixe/crustác/moluscos/ou invert aquáticos | 199 | 206 | 0,4 | 0,4 | 4,2 | 0,0 | 3,5 | 0,0 |
| 01 | Animais vivos | 200 | 184 | 0,4 | 0,4 | -8,4 | 0,0 | -7,8 | 0,0 |
| 18 | Cacau e suas preparações | 154 | 144 | 0,3 | 0,3 | -5,3 | 0,0 | -6,2 | 0,0 |
| 11 | Prod da ind de moagem; malte; amidos e féculas; inulina; glúten trigo | 68 | 74 | 0,1 | 0,1 | 8,4 | 0,0 | 8,5 | 0,0 |
| 06 | Plantas vivas e produtos de floricultura | 74 | 64 | 0,1 | 0,1 | -14,7 | 0,0 | -13,1 | 0,0 |
| 100 | Energéticos | 9 589 | 10 730 | 17,5 | 20,7 | 12,9 | 2,2 | 11,9 | 2,1 |
| 27 | Combustíveis, óleos e ceras minerais; destilados; mat betuminosas | 9 589 | 10 730 | 17,5 | 20,7 | 12,9 | 2,2 | 11,9 | 2,1 |
| 200 | Químicos | 8 725 | 8 666 | 15,9 | 16,7 | -1,0 | -0,2 | -0,7 | -0,1 |
| 39 | Plástico e suas obras | 2 295 | 2 186 | 4,2 | 4,2 | -5,1 | -0,2 | -4,8 | -0,2 |
| 30 | Produtos farmacêuticos | 1 935 | 1 957 | 3,5 | 3,8 | 1,1 | 0,0 | 1,1 | 0,0 |
| 29 | Produtos químicos orgânicos | 1 042 | 1 314 | 1,9 | 2,5 | 26,9 | 0,5 | 26,0 | 0,5 |
| 40 | Borracha e suas obras | 786 | 723 | 1,4 | 1,4 | -8,1 | -0,1 | -7,9 | -0,1 |
| 38 | Produtos diversos das indústrias químicas | 759 | 666 | 1,4 | 1,3 | -13,5 | -0,2 | -12,2 | -0,2 |
| 33 | Óleos essenciais e resinóides; prod perfumaria/toucaador; cosméticos | 494 | 466 | 0,9 | 0,9 | -5,1 | 0,0 | -5,8 | -0,1 |
| 32 | Extractos tanantes, taninos, pigmentos, corantes, tintas e vernizes | 486 | 449 | 0,9 | 0,9 | -7,5 | -0,1 | -7,6 | -0,1 |
| 34 | Sabões, prod limpeza, ceras artificiais, velas, pastas moldar, semelh | 336 | 318 | 0,6 | 0,6 | -6,2 | 0,0 | -5,2 | 0,0 |
| 28 | Químicos inorgânicos; compostos de met preciosos/isótopos/semelh | 303 | 302 | 0,6 | 0,6 | -3,4 | 0,0 | -0,6 | 0,0 |
| 31 | Aduobos (fertilizantes) | 149 | 161 | 0,3 | 0,3 | 6,1 | 0,0 | 7,9 | 0,0 |
| 35 | Matérias albuminóides/prod à base amidos/féculas; colas; enzimas | 82 | 73 | 0,1 | 0,1 | -10,7 | 0,0 | -11,3 | 0,0 |
| 300 | Peles, madeira, cortiça e papel | 2 554 | 2 207 | 4,7 | 4,3 | -13,2 | -0,6 | -13,6 | -0,6 |
| 48 | Papel, cartão, e suas obras; e suas obras; obras de pasta de celulose | 1 045 | 860 | 1,9 | 1,7 | -17,1 | -0,3 | -17,8 | -0,3 |
| 44 | Madeira e suas obras; carvão vegetal | 568 | 435 | 1,0 | 0,8 | -22,5 | -0,2 | -23,6 | -0,2 |
| 41 | Peles (excepto c/pêlo) e couros | 374 | 362 | 0,7 | 0,7 | -3,9 | 0,0 | -3,4 | 0,0 |
| 42 | Obras de couro; artigos correiro/seleiro/viagem; bolsas; obras tripa | 206 | 224 | 0,4 | 0,4 | 6,6 | 0,0 | 8,6 | 0,0 |
| 49 | Livros, jornais, outr prod das indúst gráficas; textos, planos e plantas | 164 | 143 | 0,3 | 0,3 | -12,2 | 0,0 | -13,1 | 0,0 |
| 45 | Cortiça e suas obras | 125 | 123 | 0,2 | 0,2 | -1,2 | 0,0 | -1,5 | 0,0 |
| 400 | Têxteis, vestuário e calçado | 3 708 | 3 355 | 6,8 | 6,5 | -10,0 | -0,7 | -9,5 | -0,6 |
| 62 | Vestuário excepto malha e seus acessórios | 787 | 734 | 1,4 | 1,4 | -7,1 | -0,1 | -6,8 | -0,1 |
| 61 | Vestuário de malha e seus acessórios | 811 | 723 | 1,5 | 1,4 | -10,9 | -0,2 | -10,9 | -0,2 |
| 64 | Calçado, polainas e semelhantes, e suas partes | 533 | 513 | 1,0 | 1,0 | -4,1 | 0,0 | -3,8 | 0,0 |
| 52 | Algodão | 413 | 312 | 0,8 | 0,6 | -25,7 | -0,2 | -24,4 | -0,2 |
| 54 | Filamentos têxteis, lâminas e semelhantes, sintéticos ou artificiais | 265 | 266 | 0,5 | 0,5 | 0,8 | 0,0 | 0,6 | 0,0 |
| 55 | Fibras têxteis sintéticas ou artificiais, descontinuas | 236 | 190 | 0,4 | 0,4 | -21,0 | -0,1 | -19,7 | -0,1 |
| 63 | Outras confecções têxteis; calçado/chapéus/semelh, usados; trapos | 142 | 114 | 0,3 | 0,2 | -18,9 | 0,0 | -20,0 | -0,1 |
| 51 | Lã, pelos finos ou grosseiros; fios e tecidos de crina | 107 | 96 | 0,2 | 0,2 | -10,4 | 0,0 | -10,0 | 0,0 |
| 59 | Tecidos impregnados/revestidos/recobertos; artigos p/ uso técnico | 92 | 87 | 0,2 | 0,2 | -7,2 | 0,0 | -5,5 | 0,0 |
| 60 | Tecidos de malha | 72 | 72 | 0,1 | 0,1 | -1,7 | 0,0 | 0,6 | 0,0 |
| 56 | Quates, feltros e falsos tecidos; artigos de cordoaria | 65 | 58 | 0,1 | 0,1 | -9,1 | 0,0 | -10,4 | 0,0 |
| 500 | Minérios e metais | 4 858 | 4 272 | 8,9 | 8,2 | -13,0 | -1,2 | -12,1 | -1,1 |
| 72 | Ferro fundido, ferro e aço | 1 938 | 1 718 | 3,5 | 3,3 | -13,0 | -0,5 | -11,4 | -0,4 |
| 73 | Obras de ferro fundido, ferro ou aço | 848 | 740 | 1,5 | 1,4 | -12,6 | -0,2 | -12,7 | -0,2 |
| 74 | Cobre e suas obras | 620 | 522 | 1,1 | 1,0 | -16,7 | -0,2 | -15,8 | -0,2 |
| 76 | Alumínio e suas obras | 607 | 502 | 1,1 | 1,0 | -18,3 | -0,2 | -17,3 | -0,2 |
| 83 | Obras diversas de metais comuns | 229 | 221 | 0,4 | 0,4 | -3,9 | 0,0 | -3,2 | 0,0 |
| 71 | Pérolas; pedras preciosas/metais prec e obras; bijuteria; moedas | 192 | 167 | 0,4 | 0,3 | -13,4 | 0,0 | -13,3 | 0,0 |
| 82 | Ferramentas, artef cutelaria, talheres, suas partes, em metal comum | 159 | 154 | 0,3 | 0,3 | -3,6 | 0,0 | -3,2 | 0,0 |
| 25 | Sal, enxofre, terras e pedras, gesso, cal e cimento | 127 | 119 | 0,2 | 0,2 | -6,6 | 0,0 | -6,2 | 0,0 |
| 600 | Máquinas [4] | 8 322 | 7 612 | 15,2 | 14,7 | -9,2 | -1,4 | -8,5 | -1,3 |
| 84 | Reactores, caldeiras, máquinas e aparelh mecânicos, e suas partes | 4 205 | 3 844 | 7,7 | 7,4 | -9,4 | -0,7 | -8,6 | -0,7 |
| 85 | Máquinas e aparelh eléct; grav/reprod imagem e som; suas partes | 4 117 | 3 768 | 7,5 | 7,3 | -8,9 | -0,7 | -8,5 | -0,6 |
| 700 | Material de transporte [5] | 5 917 | 4 399 | 10,8 | 8,5 | -31,5 | -3,7 | -25,7 | -2,8 |
| 87 | Veic automóveis, tractores, ciclos, outr veic terrest; suas partes | 5 651 | 4 103 | 10,3 | 7,9 | -28,3 | -2,9 | -27,4 | -2,8 |
| 88 | Aeronaves, aparelhos espaciais e suas partes | 206 | 264 | 0,4 | 0,5 | 14,4 | 0,1 | 27,8 | 0,1 |
| 800 | Produtos acabados diversos | 2 880 | 2 635 | 5,3 | 5,1 | -9,1 | -0,5 | -8,5 | -0,4 |
| 90 | Aparelh óptica/fotog/cinema/medida/precisão/médicos/outros; partes | 946 | 902 | 1,7 | 1,7 | -5,8 | -0,1 | -4,7 | -0,1 |
| 94 | Mobiliário/colchões/semelh; aparelh iluminação; const pré-fabricadas | 735 | 624 | 1,3 | 1,2 | -14,7 | -0,2 | -15,1 | -0,2 |
| 70 | Vidro e suas obras | 307 | 265 | 0,6 | 0,5 | -10,6 | -0,1 | -13,6 | -0,1 |
| 95 | Brinquedos, jogos, artigos para divertimento/desporto; suas partes | 314 | 242 | 0,6 | 0,5 | -23,1 | -0,1 | -23,0 | -0,1 |
| 96 | Obras diversas | 87 | 204 | 0,2 | 0,4 | 122,9 | 0,2 | 134,0 | 0,2 |
| 68 | Obras de pedra, gesso, cimento, amianto, mica ou matérias semelh | 160 | 135 | 0,3 | 0,3 | -14,7 | 0,0 | -15,5 | 0,0 |
| 91 | Artigos de relojoaria | 121 | 122 | 0,2 | 0,2 | -0,2 | 0,0 | 1,0 | 0,0 |
| 69 | Produtos cerâmicos | 110 | 90 | 0,2 | 0,2 | -20,0 | 0,0 | -18,2 | 0,0 |

Por memória:

Total sem energéticos | 45 177 | 41 206 | 82,5 | 79,3 | -10,1 | -8,4 | -8,8 | -7,3 |

Fonte: GEE, com base nos dados das estatísticas do Comércio Internacional do INE (últimas versões disponíveis à data da publicação para o período considerado). Os dados do comércio intracomunitário incluem estimativas para as não respostas assim como para as empresas que se encontram abaixo dos limiares de assimilação.

Notas:

* Somatório das importações de mercadorias provenientes da UE com as importações de Países Terceiros.

Composição dos Grupos de Produtos – 000 (Capº 01 a 24 da NC) – 100 (Capº 27) – 200 (Capº 28 a 40) – 300 (Capº 41 a 49) 400 – (Capº 50 a 67) – 500 (Capº 25, 26, 71 a 83) – 600 (Capº 84 e 85) – 700 (Capº 86 a 89) – 800 (Capº 68 a 70 e 90 a 99).

[1] Últimos 12 meses a terminar em novembro de 2012

[2] (dez 11-nov 12)/(dez 10-nov 11) x 100 -100

[3] Contributo para a taxa de crescimento das Exportações (%) – análise shift-share: (VH) x (peso no período homólogo anterior) + 100.

[4] Não inclui tractores.

[5] Inclui tractores.

Gráfico 4 – Taxas de crescimento das importações de mercadorias em Portugal por grupos de produtos e respetivos contributos

Últimos 12 meses a terminar em novembro de 2012

Intra + Extra UE

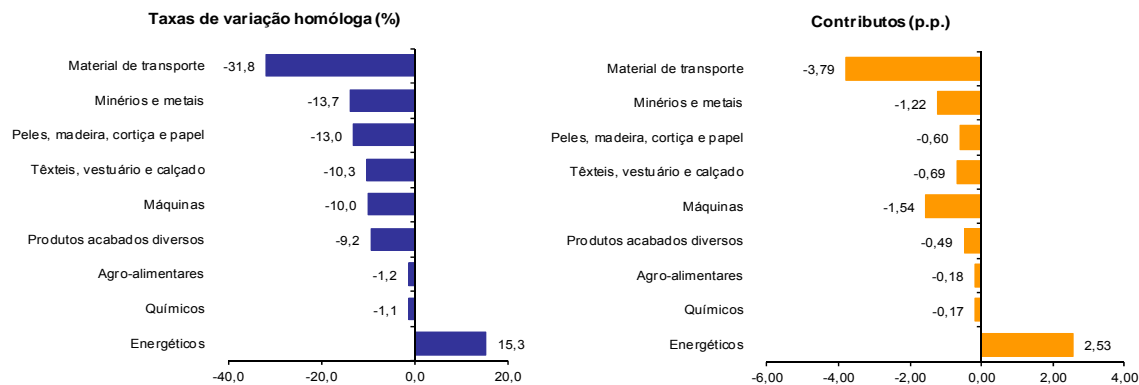

Fonte: Quadro12 – Importações de mercadorias em Portugal por grupos de produtos.

Quadro 11 – Evolução das importações de mercadorias em Portugal com origem numa seleção de mercados

Versão preliminar de janeiro a novembro de 2012

| Origem | jan-nov | | Estrutura (%) | | Taxas de variação e contributos | | | |
|---------------------|---------------|---------------|---------------|--------------|---------------------------------|------------------------------|-------------|------------------------------|
| | 2011 | 2012 | jan-nov | | 12 meses ^[1] | | jan-nov | |
| | | | 2011 | 2012 | VH ^[2] | Contrib. p.p. ^[3] | VH | Contrib. p.p. ^[3] |
| TOTAL | 54 766 | 51 937 | 100,0 | 100,0 | -6,2 | -6,2 | -5,2 | -5,2 |
| INTRA UE(27) | 40 269 | 37 251 | 73,5 | 71,7 | -8,9 | -6,6 | -7,5 | -5,5 |
| dos quais: | | | | | | | | |
| UE-15 | 38 882 | 35 840 | 71,0 | 69,0 | -9,2 | -6,6 | -7,8 | -5,6 |
| Espanha | 17 567 | 16 487 | 32,1 | 31,7 | -6,5 | -2,1 | -6,2 | -2,0 |
| Alemanha | 6 827 | 6 033 | 12,5 | 11,6 | -17,4 | -2,3 | -11,6 | -1,5 |
| França | 3 697 | 3 381 | 6,8 | 6,5 | -8,9 | -0,6 | -8,5 | -0,6 |
| Itália | 2 987 | 2 729 | 5,5 | 5,3 | -9,0 | -0,5 | -8,6 | -0,5 |
| Países Baixos | 2 622 | 2 522 | 4,8 | 4,9 | -4,9 | -0,2 | -3,8 | -0,2 |
| Reino Unido | 1 836 | 1 539 | 3,4 | 3,0 | -17,7 | -0,6 | -16,2 | -0,5 |
| Bélgica | 1 388 | 1 305 | 2,5 | 2,5 | -6,3 | -0,2 | -6,0 | -0,2 |
| Suécia | 582 | 538 | 1,1 | 1,0 | -7,9 | -0,1 | -7,5 | -0,1 |
| Irlanda | 508 | 507 | 0,9 | 1,0 | 3,8 | 0,0 | -0,2 | 0,0 |
| Alargamento | 1 387 | 1 410 | 2,5 | 2,7 | 0,8 | 0,0 | 1,7 | 0,0 |
| EXTRA UE(27) | 14 497 | 14 686 | 26,5 | 28,3 | 1,6 | 0,4 | 1,3 | 0,3 |
| dos quais: | | | | | | | | |
| Nigéria | 1 455 | 891 | 2,7 | 1,7 | -38,1 | -1,0 | -38,8 | -1,0 |
| China | 1 397 | 1 285 | 2,6 | 2,5 | -8,7 | -0,2 | -8,0 | -0,2 |
| Brasil | 1 345 | 1 324 | 2,5 | 2,5 | -1,3 | 0,0 | -1,5 | 0,0 |
| Angola | 1 029 | 1 604 | 1,9 | 3,1 | 70,3 | 1,2 | 55,9 | 1,1 |
| EUA | 1 060 | 874 | 1,9 | 1,7 | -17,0 | -0,3 | -17,6 | -0,3 |
| Arábia Saudita | 865 | 836 | 1,6 | 1,6 | -2,5 | 0,0 | -3,4 | -0,1 |
| Cazaquistão | 768 | 759 | 1,4 | 1,5 | 10,0 | 0,1 | -1,1 | 0,0 |
| Argélia | 771 | 610 | 1,4 | 1,2 | -28,4 | -0,4 | -20,8 | -0,3 |
| Rússia | 559 | 462 | 1,0 | 0,9 | -20,6 | -0,2 | -17,2 | -0,2 |
| Índia | 444 | 308 | 0,8 | 0,6 | -30,4 | -0,2 | -30,6 | -0,2 |
| Noruega | 407 | 147 | 0,7 | 0,3 | -63,2 | -0,4 | -63,9 | -0,5 |
| Suíça | 338 | 307 | 0,6 | 0,6 | -9,1 | -0,1 | -9,0 | -0,1 |
| Japão | 318 | 277 | 0,6 | 0,5 | -14,0 | -0,1 | -13,0 | -0,1 |
| Por memória: | | | | | | | | |
| OPEP ^[4] | 4 307 | 4 815 | 7,9 | 9,3 | 12,6 | 1,0 | 11,8 | 0,9 |
| EFTA | 764 | 473 | 1,4 | 0,9 | -37,3 | -0,5 | -38,0 | -0,5 |
| PALOP | 1 077 | 1 628 | 2,0 | 3,1 | 65,2 | 1,2 | 51,3 | 1,0 |

Fonte: GEE, com base nos dados das estatísticas do Comércio Internacional do INE (últimas versões disponíveis à data da publicação para o período considerado). Os dados do comércio intracomunitário incluem estimativas para as não respostas assim como para as empresas que se encontram abaixo dos limiares de assimilação.

Notas:

Países ordenados por ordem decrescente de valor no ano de 2011.

[1] Últimos 12 meses a terminar em novembro de 2012

[2] (dez 11-nov 12)/(dez 10-nov 11) x 100 - 100

[3] Contributos para a taxa de crescimento das importações - análise shift-share: (TVH) x (peso no período homólogo anterior) ÷ 100.

[4] Inclui Angola.

Quadro 12 – Importações portuguesas por grupos de produtos (Extra-UE)

Versão preliminar de janeiro a novembro de 2012

| Extra-UE (Fob) | | valores em milhões de Euros | | | | | |
|-------------------------------------|--------------------|-----------------------------|----------------------|------------|---------------|----------------------|--------------|
| Grupos de Produtos | janeiro a novembro | | TVH (%) | | Estrutura (%) | | |
| | 2011 | 2012 | últimos 12 | jan-nov | últimos 12 | jan-nov | |
| | | | meses ^[1] | 12/11 | | meses ^[1] | 2011 |
| Total das Importações | 14 497 | 14 686 | 1,6 | 1,3 | 100,0 | 100,0 | 100,0 |
| 000 Agro-alimentares | 1 980 | 1 810 | -8,0 | -8,6 | 12,5 | 13,7 | 12,3 |
| 100 Energéticos | 7 340 | 8 259 | 14,1 | 12,5 | 56,2 | 50,6 | 56,2 |
| 200 Químicos | 1 195 | 1 217 | 1,5 | 1,8 | 8,2 | 8,2 | 8,3 |
| 300 Peles, madeira, cortiça e papel | 381 | 285 | -25,4 | -25,4 | 2,0 | 2,6 | 1,9 |
| 400 Têxteis, vestuário e calçado | 762 | 605 | -21,6 | -20,6 | 4,1 | 5,3 | 4,1 |
| 500 Minérios e metais | 763 | 558 | -29,5 | -26,9 | 3,7 | 5,3 | 3,8 |
| 600 Máquinas (2) | 1 220 | 1 167 | -4,9 | -4,4 | 8,0 | 8,4 | 7,9 |
| 700 Material de transporte (3) | 464 | 468 | -2,8 | 0,9 | 3,1 | 3,2 | 3,2 |
| 800 Produtos acabados diversos | 392 | 317 | -18,6 | -19,1 | 2,2 | 2,7 | 2,2 |
| Por memória: | | | | | | | |
| <i>Total sem energéticos</i> | 7 157 | 6 427 | -10,9 | -10,2 | 43,8 | 49,4 | 43,8 |

Fonte: GEE, com base nos dados das estatísticas do Comércio Internacional do INE (últimas versões disponíveis à data da publicação para o período considerado).

Notas:

Composição dos Grupos de Produtos – 000 (Capº 01 a 24 da NC) – 100 (Capº 27) – 200 (Capº 28 a 40) – 300 (Capº 41 a 49) – 400 (Capº 50 a 67) – 500 (Capº 25, 26, 71 a 83) – 600 (Capº 84 e 85) – 700 (Capº 86 a 89) – 800 (Capº 68 a 70 e 90-99).

[1] Últimos 12 meses a terminar em novembro de 2012

[2] Não inclui tractores agrícolas.

[3] Inclui tractores agrícolas.

Quadro 13 – Evolução das importações de mercadorias portuguesas com origem numa seleção de mercados

Versão preliminar de janeiro a novembro de 2012

| Extra-UE (Cif) | | valores em milhões de euros | | | | | | |
|---------------------|---------------|-----------------------------|---------------|--------------|--------------|--------------|---------------------------------|---------------|
| Origem | jan-nov | | Estrutura (%) | | | | Taxas de variação | |
| | 2011 | 2012 | Anual | | jan-nov | | últimos 12 meses ^[1] | jan-nov 12/11 |
| | | | 2006 | 2011 | 2011 | 2012 | | |
| EXTRA UE(27) | 14 497 | 14 686 | 100,0 | 100,0 | 100,0 | 100,0 | 1,6 | 1,3 |
| dos quais: | | | | | | | | |
| Nigéria | 1 455 | 891 | 6,0 | 9,8 | 10,0 | 6,1 | -38,1 | -38,8 |
| China | 1 397 | 1 285 | 6,0 | 9,6 | 9,6 | 8,7 | -8,7 | -8,0 |
| Brasil | 1 345 | 1 324 | 9,5 | 9,4 | 9,3 | 9,0 | -1,3 | -1,5 |
| Angola | 1 029 | 1 604 | 0,4 | 7,5 | 7,1 | 10,9 | 70,3 | 55,9 |
| EUA | 1 060 | 874 | 6,0 | 7,3 | 7,3 | 6,0 | -17,0 | -17,6 |
| Arábia Saudita | 865 | 836 | 4,1 | 5,9 | 6,0 | 5,7 | -2,5 | -3,4 |
| Cazaquistão | 768 | 759 | 2,6 | 5,5 | 5,3 | 5,2 | 10,0 | -1,1 |
| Argélia | 771 | 610 | 6,9 | 5,0 | 5,3 | 4,2 | -28,4 | -20,8 |
| Rússia | 559 | 462 | 5,0 | 3,6 | 3,9 | 3,1 | -20,6 | -17,2 |
| Índia | 444 | 308 | 1,8 | 3,0 | 3,1 | 2,1 | -30,4 | -30,6 |
| Noruega | 407 | 147 | 5,3 | 2,7 | 2,8 | 1,0 | -63,2 | -63,9 |
| Suíça | 338 | 307 | 2,8 | 2,3 | 2,3 | 2,1 | -9,1 | -9,0 |
| Japão | 318 | 277 | 4,3 | 2,2 | 2,2 | 1,9 | -14,0 | -13,0 |
| Por memória: | | | | | | | | |
| OPEP ^[2] | 4 307 | 4 815 | 27,2 | 29,5 | 29,7 | 32,8 | 12,6 | 11,8 |
| EFTA | 764 | 473 | 8,3 | 5,1 | 5,3 | 3,2 | -37,3 | -38,0 |
| PALOP | 1 077 | 1 628 | 0,7 | 7,9 | 7,4 | 11,1 | 65,2 | 51,3 |

Fonte: GEE, com base nos dados das estatísticas do Comércio Internacional do INE (últimas versões disponíveis à data da publicação para o período considerado).

Notas:

Países ordenados por ordem decrescente de valor no ano de 2011.

[1] (dez 11-nov 12)/(dez 10-nov 11) x 100 - 100

[2] Inclui Angola.

Evolução por zonas geográficas e económicas

Quadro 14 – Evolução do comércio internacional de Portugal por zonas geográficas e económicas (Intra + Extra-UE)

Período de análise: janeiro a novembro

Valores em 1000 Euros

| Zonas Geográf/ Económicas Principais Países | IMPORTAÇÕES (Cif) ^[1] | | | | EXPORTAÇÕES (Fob) ^[2] | | | | Cobert (fob/cif) 2012 | Saldo (fob-cif) | |
|--|----------------------------------|-------------------|--------------|----------------|----------------------------------|-------------------|-------------|----------------|-----------------------------|---------------------|--------------------|
| | 2011 | 2012 | Taxa Var | Estrut 2012 | 2011 | 2012 | Taxa Var | Estrut 2012 | | 2011 | 2012 |
| MUNDO | 54 765 930 | 51 936 542 | -5,2 | 100,0 | 39 574 222 | 42 160 428 | 6,5 | 100,0 | 81,2 | - 15 191 708 | - 9 776 114 |
| INTRA UE(27) | 40 268 720 | 37 250 525 | -7,5 | 71,7 | 29 604 828 | 30 019 537 | 1,4 | 71,2 | 80,6 | - 10 663 892 | - 7 230 988 |
| França | 3 696 967 | 3 381 314 | -8,5 | 6,5 | 4 833 181 | 4 999 053 | 3,4 | 11,9 | 147,8 | 1 136 214 | 1 617 739 |
| Países Baixos | 2 621 517 | 2 521 577 | -3,8 | 4,9 | 1 556 007 | 1 762 179 | 13,3 | 4,2 | 69,9 | - 1 065 510 | - 759 398 |
| Alemanha | 6 826 923 | 6 032 592 | -11,6 | 11,6 | 5 459 551 | 5 249 417 | -3,8 | 12,5 | 87,0 | - 1 367 372 | - 783 175 |
| Itália | 2 986 742 | 2 729 006 | -8,6 | 5,3 | 1 463 874 | 1 534 865 | 4,8 | 3,6 | 56,2 | - 1 522 868 | - 1 194 141 |
| Reino Unido | 1 836 262 | 1 538 891 | -16,2 | 3,0 | 2 077 039 | 2 220 281 | 6,9 | 5,3 | 144,3 | 240 777 | 681 391 |
| Irlanda | 507 632 | 506 681 | -0,2 | 1,0 | 117 878 | 125 836 | 6,8 | 0,3 | 24,8 | - 389 755 | - 380 844 |
| Dinamarca | 265 789 | 234 211 | -11,9 | 0,5 | 248 275 | 281 724 | 13,5 | 0,7 | 120,3 | - 17 514 | 47 514 |
| Grécia | 114 189 | 105 442 | -7,7 | 0,2 | 105 079 | 266 040 | 153,2 | 0,6 | 252,3 | - 9 110 | 160 599 |
| Espanha | 17 567 465 | 16 486 910 | -6,2 | 31,7 | 9 903 530 | 9 469 332 | -4,4 | 22,5 | 57,4 | - 7 663 935 | - 7 017 578 |
| Bélgica | 1 387 922 | 1 305 179 | -6,0 | 2,5 | 1 244 229 | 1 296 580 | 4,2 | 3,1 | 99,3 | - 143 693 | - 8 599 |
| Luxemburgo | 58 293 | 69 295 | 18,9 | 0,1 | 56 190 | 54 928 | -2,2 | 0,1 | 79,3 | - 2 103 | - 14 367 |
| Suécia | 581 580 | 537 807 | -7,5 | 1,0 | 405 852 | 430 860 | 6,2 | 1,0 | 80,1 | - 175 728 | - 106 947 |
| Finlândia | 141 275 | 130 943 | -7,3 | 0,3 | 220 865 | 209 251 | -5,3 | 0,5 | 159,8 | 79 590 | 78 308 |
| Áustria | 289 026 | 260 177 | -10,0 | 0,5 | 219 578 | 240 678 | 9,6 | 0,6 | 92,5 | - 69 448 | - 19 499 |
| Malta | 18 026 | 18 933 | 5,0 | 0,0 | 13 010 | 12 115 | -6,9 | 0,0 | 64,0 | - 5 016 | - 6 819 |
| Estónia | 8 491 | 12 480 | 47,0 | 0,0 | 14 118 | 21 992 | 55,8 | 0,1 | 176,2 | 5 626 | 9 512 |
| Letónia | 3 137 | 7 273 | 131,8 | 0,0 | 11 583 | 16 386 | 41,5 | 0,0 | 225,3 | 8 446 | 9 114 |
| Lituânia | 58 097 | 51 848 | -10,8 | 0,1 | 21 407 | 20 485 | -4,3 | 0,0 | 39,5 | - 36 690 | - 31 363 |
| Polónia | 368 816 | 382 942 | 3,8 | 0,7 | 372 621 | 372 427 | -0,1 | 0,9 | 97,3 | 3 805 | - 10 515 |
| Rep Checa | 341 205 | 289 416 | -15,2 | 0,2 | 266 641 | 307 384 | 15,3 | 0,7 | 106,2 | - 74 563 | 17 968 |
| Eslóvaquia | 106 651 | 115 735 | 8,5 | 0,6 | 84 027 | 81 298 | -3,2 | 0,2 | 70,2 | - 22 624 | - 34 347 |
| Hungria | 243 993 | 230 265 | -5,6 | 0,4 | 116 037 | 143 441 | 23,6 | 0,3 | 62,3 | - 127 956 | - 86 824 |
| Roménia | 120 563 | 119 310 | -1,0 | 0,2 | 215 859 | 252 515 | 17,0 | 0,6 | 211,6 | 95 297 | 133 205 |
| Bulgária | 78 176 | 146 816 | 87,8 | 0,3 | 50 486 | 62 995 | 24,8 | 0,1 | 42,9 | - 27 689 | - 83 821 |
| Eslóvenia | 36 164 | 33 533 | -7,3 | 0,1 | 24 570 | 33 025 | 34,4 | 0,1 | 98,5 | - 11 594 | - 508 |
| Chipre | 3 763 | 1 919 | -49,0 | 0,0 | 31 476 | 21 417 | -32,0 | 0,1 | 1116,3 | 27 712 | 19 499 |
| DIVERSOS | 55 | 30 | -46,3 | 0,0 | 471 865 | 533 031 | 13,0 | 1,3 | 1799077,2 | 471 810 | 533 001 |
| EXTRA UE(27) | 14 497 210 | 14 686 017 | 1,3 | 28,3 | 9 969 394 | 12 140 891 | 21,8 | 28,8 | 87,7 | - 4 527 816 | - 2 545 125 |
| dos quais: | | | | | | | | | | | |
| 1-EUROPA | 1 603 212 | 1 380 310 | -13,9 | 2,7 | 1 124 815 | 1 314 708 | 16,9 | 3,1 | 95,2 | - 478 397 | - 65 601 |
| EFTA | 763 562 | 473 117 | -38,0 | 0,9 | 433 766 | 478 346 | 10,3 | 1,1 | 101,1 | - 329 796 | 5 230 |
| Islândia | 18 389 | 18 779 | 2,1 | 0,0 | 3 577 | 6 709 | 87,6 | 0,0 | 35,7 | - 14 812 | - 12 069 |
| Noruega | 406 599 | 146 617 | -63,9 | 0,3 | 84 189 | 96 151 | 14,2 | 0,2 | 65,6 | - 322 410 | - 50 466 |
| Suíça | 338 022 | 307 460 | -9,0 | 0,6 | 345 487 | 375 172 | 8,6 | 0,9 | 122,0 | 7 465 | 67 712 |
| OUTR. EUROPA | 839 651 | 907 193 | 8,0 | 1,7 | 691 049 | 836 362 | 21,0 | 2,0 | 92,2 | - 148 602 | - 70 831 |
| Turquia | 95 716 | 104 825 | 9,5 | 0,2 | 275 718 | 332 590 | 20,6 | 0,8 | 317,3 | 180 002 | 227 765 |
| Rússia | 558 742 | 462 460 | -17,2 | 0,9 | 131 016 | 169 974 | 29,7 | 0,4 | 36,8 | - 427 726 | - 292 486 |
| Croácia | 9 879 | 4 378 | -55,7 | 0,0 | 14 048 | 17 076 | 21,6 | 0,0 | 390,0 | 4 169 | 12 697 |
| 2-ÁFRICA | 4 041 902 | 4 940 283 | 22,2 | 9,5 | 3 976 101 | 4 877 515 | 22,7 | 11,6 | 98,7 | - 65 801 | - 62 769 |
| MAGHREB | 926 268 | 821 414 | -11,3 | 1,6 | 830 401 | 921 826 | 11,0 | 2,2 | 112,2 | - 95 867 | 100 411 |
| Marrocos | 130 899 | 146 936 | 12,3 | 0,3 | 355 574 | 422 967 | 19,0 | 1,0 | 287,9 | 224 675 | 276 032 |
| Argélia | 770 686 | 610 222 | -20,8 | 1,2 | 339 271 | 394 606 | 16,3 | 0,9 | 64,7 | - 431 415 | - 215 616 |
| Tunísia | 24 683 | 64 256 | 160,3 | 0,1 | 135 556 | 104 253 | -23,1 | 0,2 | 162,2 | 110 873 | 39 996 |
| PALOP | 1 076 529 | 1 628 476 | 51,3 | 3,1 | 2 623 670 | 3 341 009 | 27,3 | 7,9 | 205,2 | 1 547 142 | 1 712 534 |
| Cabo Verde | 9 042 | 8 356 | -7,6 | 0,0 | 237 459 | 203 128 | -14,5 | 0,5 | 243,0 | 228 417 | 194 772 |
| Guiné-Bissau | 250 | 38 | -84,8 | 0,0 | 57 783 | 63 495 | 9,9 | 0,2 | 167391,3 | 57 533 | 63 457 |
| S Tomé e Príncipe | 264 | 238 | -9,9 | 0,0 | 42 193 | 44 270 | 4,9 | 0,1 | 18610,8 | 41 929 | 44 032 |
| Angola | 1 028 964 | 1 604 367 | 55,9 | 3,1 | 2 093 268 | 2 767 608 | 32,2 | 6,6 | 176,5 | 1 064 304 | 1 163 240 |
| Moçambique | 38 009 | 15 477 | -39,3 | 0,0 | 192 968 | 262 510 | 36,0 | 0,6 | 1696,1 | 154 959 | 247 033 |
| OUTR. ÁFRICA | 2 039 106 | 2 490 393 | 22,1 | 4,8 | 522 029 | 614 680 | 17,7 | 1,5 | 24,7 | - 1 517 076 | - 1 875 714 |
| Líbia | 13 639 | 399 003 | 2825,6 | 0,8 | 11 110 | 19 297 | 73,7 | 0,0 | 4,8 | - 2 528 | - 379 706 |
| Egipto | 84 887 | 141 409 | 66,6 | 0,3 | 68 045 | 79 993 | 17,6 | 0,2 | 56,6 | - 16 841 | - 61 416 |
| Costa do Marfim | 15 489 | 23 234 | 50,0 | 0,0 | 14 332 | 13 747 | -4,1 | 0,0 | 59,2 | - 1 156 | - 9 487 |
| Nigéria | 1 455 081 | 890 901 | -38,8 | 1,7 | 71 760 | 85 678 | 19,4 | 0,2 | 9,6 | - 1 383 321 | - 805 224 |
| África do Sul | 93 900 | 73 703 | -21,5 | 0,1 | 76 996 | 92 507 | 20,1 | 0,2 | 125,5 | - 16 904 | 18 804 |

(continua)

Período de análise: janeiro a novembro

| Zonas Geográf./Económicas Principais Países | IMPORTAÇÕES (Cif) ^[1] | | | | EXPORTAÇÕES (Fob) ^[2] | | | | Cobert (fob/cif) 2012 | Saldo (fob-cif) | |
|--|----------------------------------|------------------|--------------|----------------|----------------------------------|------------------|-------------|----------------|-----------------------------|--------------------|--------------------|
| | 2011 | 2012 | Taxa Var | Estrut 2012 | 2011 | 2012 | Taxa Var | Estrut 2012 | | 2011 | 2012 |
| 3-AMÉRICA | 3 577 812 | 3 279 662 | -8,3 | 6,3 | 2 882 888 | 3 301 556 | 14,5 | 7,8 | 100,7 | - 694 924 | 21 894 |
| NAFTA | 1 489 376 | 1 158 023 | -22,2 | 2,2 | 1 954 041 | 2 063 404 | 5,6 | 4,9 | 178,2 | 464 665 | 905 381 |
| EUA | 1 060 047 | 873 878 | -17,6 | 1,7 | 1 334 072 | 1 702 811 | 27,6 | 4,0 | 194,9 | 274 025 | 828 933 |
| Canadá | 205 911 | 136 458 | -33,7 | 0,3 | 194 841 | 174 048 | -10,7 | 0,4 | 127,5 | - 11 070 | 37 590 |
| México | 223 417 | 147 687 | -33,9 | 0,3 | 425 128 | 186 545 | -56,1 | 0,4 | 126,3 | 201 711 | 38 858 |
| MERCOSUL | 1 635 034 | 1 498 880 | -8,3 | 2,9 | 602 267 | 706 748 | 17,3 | 1,7 | 47,2 | - 1 032 767 | - 792 131 |
| Brasil | 1 344 778 | 1 324 328 | -1,5 | 2,5 | 539 422 | 631 099 | 17,0 | 1,5 | 47,7 | - 805 356 | - 693 229 |
| Argentina | 149 462 | 83 178 | -44,3 | 0,2 | 42 232 | 48 539 | 14,9 | 0,1 | 58,4 | - 107 229 | - 34 639 |
| OUTR. AMÉRICA | 453 403 | 622 760 | 37,4 | 1,2 | 326 580 | 531 404 | 62,7 | 1,3 | 85,3 | - 126 822 | - 91 356 |
| Honduras | 12 042 | 7 476 | -37,9 | 0,0 | 2 107 | 1 789 | -15,1 | 0,0 | 23,9 | - 9 935 | - 5 687 |
| Costa Rica | 48 859 | 30 923 | -36,7 | 0,1 | 5 327 | 3 794 | -28,8 | 0,0 | 12,3 | - 43 532 | - 27 129 |
| Cuba | 5 903 | 31 650 | 436,2 | 0,1 | 19 939 | 40 722 | 104,2 | 0,1 | 128,7 | 14 036 | 9 072 |
| Colômbia | 206 313 | 248 791 | 20,6 | 0,5 | 16 471 | 26 221 | 59,2 | 0,1 | 10,5 | - 189 842 | - 222 570 |
| Venezuela | 13 631 | 164 718 | 1108,4 | 0,3 | 142 173 | 297 133 | 109,0 | 0,7 | 180,4 | 128 542 | 132 415 |
| Equador | 20 876 | 11 651 | -44,2 | 0,0 | 9 505 | 8 549 | -10,1 | 0,0 | 73,4 | - 11 372 | - 3 103 |
| Chile | 49 501 | 23 197 | -53,1 | 0,0 | 75 811 | 81 384 | 7,4 | 0,2 | 350,8 | 26 311 | 58 186 |
| 4-ÁSIA | 5 221 476 | 5 053 689 | -3,2 | 9,7 | 1 346 374 | 1 897 046 | 40,9 | 4,5 | 37,5 | - 3 875 101 | - 3 156 643 |
| PRÓX./MÉD OR | 1 367 027 | 1 661 033 | 21,5 | 3,2 | 371 248 | 479 680 | 29,2 | 1,1 | 28,9 | - 995 779 | - 1 181 353 |
| Iraque | 0 | 175 980 | 42100337,8 | 0,3 | 2 738 | 7 978 | 191,4 | 0,0 | 4,5 | 2 738 | - 168 001 |
| Irão | 4 203 | 6 407 | 52,4 | 0,0 | 32 811 | 12 695 | -61,3 | 0,0 | 198,1 | 28 608 | 6 288 |
| Israel | 86 841 | 109 255 | 25,8 | 0,2 | 67 274 | 91 985 | 36,7 | 0,2 | 84,2 | - 19 567 | - 17 270 |
| Arábia Saudita | 865 207 | 835 579 | -3,4 | 1,6 | 82 057 | 118 153 | 44,0 | 0,3 | 14,1 | - 783 150 | - 717 426 |
| Emiratos Árabes Unidos | 68 209 | 13 912 | -79,6 | 0,0 | 79 850 | 89 698 | 12,3 | 0,2 | 644,8 | 11 641 | 75 786 |
| ASEAN | 424 818 | 381 115 | -10,3 | 0,7 | 129 010 | 127 874 | -0,9 | 0,3 | 33,6 | - 295 808 | - 253 241 |
| Tailândia | 105 660 | 93 180 | -11,8 | 0,2 | 14 889 | 19 911 | 33,7 | 0,0 | 21,4 | - 90 770 | - 73 270 |
| Indonésia | 81 373 | 49 566 | -39,1 | 0,1 | 10 596 | 14 753 | 39,2 | 0,0 | 29,8 | - 70 777 | - 34 813 |
| Malásia | 107 447 | 75 289 | -29,9 | 0,1 | 11 760 | 27 890 | 137,2 | 0,1 | 37,0 | - 95 687 | - 47 399 |
| Singapura | 20 216 | 18 487 | -8,6 | 0,0 | 75 432 | 51 555 | -31,7 | 0,1 | 278,9 | 55 215 | 33 068 |
| Filipinas | 16 430 | 13 304 | -19,0 | 0,0 | 5 316 | 5 562 | 4,6 | 0,0 | 41,8 | - 11 114 | - 7 741 |
| OUTROS ÁSIA | 3 429 630 | 3 011 541 | -12,2 | 5,8 | 846 116 | 1 289 492 | 52,4 | 3,1 | 42,8 | - 2 583 514 | - 1 722 049 |
| Timor-Leste | 998 | 226 | -77,3 | 0,0 | 4 270 | 6 371 | 49,2 | 0,0 | 2815,9 | 3 271 | 6 145 |
| Paquistão | 77 331 | 57 124 | -26,1 | 0,1 | 14 276 | 12 941 | -9,4 | 0,0 | 22,7 | - 63 054 | - 44 183 |
| Índia | 443 834 | 308 041 | -30,6 | 0,6 | 82 384 | 87 116 | 5,7 | 0,2 | 28,3 | - 361 451 | - 220 924 |
| China | 1 396 580 | 1 284 712 | -8,0 | 2,5 | 330 318 | 760 350 | 130,2 | 1,8 | 59,2 | - 1 066 262 | - 524 363 |
| Coreia do Sul | 264 466 | 162 044 | -38,7 | 0,3 | 48 434 | 72 964 | 50,6 | 0,2 | 45,0 | - 216 032 | - 89 081 |
| Japão | 318 498 | 277 217 | -13,0 | 0,5 | 179 060 | 175 117 | -2,2 | 0,4 | 63,2 | - 139 437 | - 102 101 |
| Taiwan | 90 051 | 93 437 | 3,8 | 0,2 | 60 480 | 24 483 | -59,5 | 0,1 | 26,2 | - 29 570 | - 68 954 |
| Hong-Kong | 25 589 | 25 552 | -0,1 | 0,0 | 102 272 | 115 577 | 13,0 | 0,3 | 452,3 | 76 682 | 90 024 |
| Macau | 220 | 369 | 67,6 | 0,0 | 13 670 | 19 360 | 41,6 | 0,0 | 5245,9 | 13 450 | 18 991 |
| 5-AUSTR.OC.REG P. | 40 250 | 31 648 | -21,4 | 0,1 | 76 832 | 81 274 | 5,8 | 0,2 | 256,8 | 36 582 | 49 626 |
| Austrália | 13 455 | 10 407 | -22,7 | 0,0 | 65 953 | 70 519 | 6,9 | 0,2 | 677,6 | 52 498 | 60 111 |
| Nova Zelândia | 26 095 | 19 159 | -26,6 | 0,0 | 8 204 | 8 600 | 4,8 | 0,0 | 44,9 | - 17 891 | - 10 559 |
| 6-DIVERSOS | 12 557 | 425 | -96,6 | 0,0 | 562 383 | 668 792 | 18,9 | 1,6 | 157443,3 | 549 826 | 668 367 |
| Prov Bordo Extra | 0 | 0 | 0,0 | 0,0 | 462 973 | 564 425 | 21,9 | 1,3 | 0,0 | 462 973 | 564 425 |
| Países não det Extra | 12 557 | 425 | -96,6 | 0,0 | 99 410 | 104 368 | 5,0 | 0,2 | 24569,6 | 86 854 | 103 943 |

| | | | | | | | | | | | |
|--------------------------|------------|------------|-------|------|------------|------------|-------|------|-------|--------------|-------------|
| Intra UE-15 | 38 881 638 | 35 840 055 | -7,8 | 69,0 | 28 382 992 | 28 674 057 | 1,0 | 68,0 | 80,0 | - 10 498 646 | - 7 165 998 |
| Intra-alargamento | 1 387 082 | 1 410 470 | 1,7 | 2,7 | 1 221 836 | 1 345 480 | 10,1 | 3,2 | 95,4 | - 165 246 | - 64 990 |
| OCDE (excl.países UE) | 3 106 957 | 2 336 984 | -24,8 | 4,5 | 3 107 749 | 3 374 594 | 8,6 | 8,0 | 144,4 | 792 | 1 037 610 |
| OPEP | 4 306 543 | 4 815 238 | 11,8 | 9,3 | 2 890 986 | 3 844 517 | 33,0 | 9,1 | 79,8 | - 1 415 556 | - 970 721 |
| ACP | 3 080 181 | 3 674 512 | 19,3 | 7,1 | 3 094 524 | 3 915 252 | 26,5 | 9,3 | 106,6 | 14 343 | 240 740 |
| CPLP | 2 422 305 | 2 953 030 | 21,9 | 5,7 | 3 167 362 | 3 978 479 | 25,6 | 9,4 | 134,7 | 745 057 | 1 025 450 |
| CEI (Com.Estados Indep.) | 1 721 042 | 1 932 162 | 12,3 | 3,7 | 168 115 | 216 854 | 29,0 | 0,5 | 11,2 | - 1 552 927 | - 1 715 308 |
| Mashrak | 94 826 | 148 240 | 56,3 | 0,3 | 131 994 | 138 204 | 4,7 | 0,3 | 93,2 | 37 168 | - 10 036 |
| EUROMED | 1 203 650 | 1 183 735 | -1,7 | 2,3 | 1 305 387 | 1 484 605 | 13,7 | 3,5 | 125,4 | 101 737 | 300 870 |
| Países da Am.Latina | 2 255 816 | 2 205 741 | -2,2 | 4,2 | 1 340 419 | 1 412 828 | 5,4 | 3,4 | 64,1 | - 915 397 | - 792 913 |
| Merc.Comum Am.Central | 70 858 | 53 894 | -23,9 | 0,1 | 25 204 | 26 672 | 5,8 | 0,1 | 49,5 | - 45 655 | - 27 222 |
| Grupo Andino | 269 841 | 448 633 | 66,3 | 0,9 | 184 187 | 356 534 | 93,6 | 0,8 | 79,5 | - 85 654 | - 92 098 |
| ASEM (relac. Euro-Ásia) | 2 925 527 | 2 470 253 | -15,6 | 4,8 | 783 508 | 1 236 669 | 57,8 | 2,9 | 50,1 | - 2 142 019 | - 1 233 585 |
| EDA (Econ Dinâm Asiát.) | 613 430 | 467 989 | -23,7 | 0,9 | 313 267 | 312 379 | -0,3 | 0,7 | 66,7 | - 300 162 | - 155 610 |
| China+H.Kong+Macau | 1 422 390 | 1 310 634 | -7,9 | 2,5 | 446 259 | 895 287 | 100,6 | 2,1 | 68,3 | - 976 131 | - 415 347 |

Fonte: GEE, com base nos dados das estatísticas do Comércio Internacional do INE (últimas versões disponíveis à data da publicação para o período considerado). Os dados do comércio intracomunitário incluem estimativas para as não respostas assim como para as empresas que se encontram abaixo dos limiares de assimilação.

[2] Somatório das Exportações de mercadorias para a UE com as Exportações para Países Terceiros

**Quadro 15 – Comércio Internacional de mercadorias de Portugal
por zonas geográficas e económicas (Intra + Extra-UE)**
Importações^[1] - Contributos dos principais países de origem para a taxa de crescimento global

Período de análise: janeiro a novembro

| Países e Regiões | 1000 Euros | | | Peso no Total (%) | | Taxas de variação e contributos | | | |
|----------------------------|-------------------|-------------------|-------------------|-------------------|---------------|---------------------------------|-------------------|------------------------------|--------------|
| | Ano de 2011 | jan-nov | | jan-nov | | 12 meses ^[2] | | jan-nov | |
| | | Rank. | 2011 | 2012 | 2011 | 2012 | VH ^[3] | Contrib. p.p. ^[4] | VH |
| MUNDO | 59 242 900 | 54 765 930 | 51 936 542 | 100,00 | 100,00 | -6,2 | -6,17 | -5,2 | -5,17 |
| INTRA UE(27) | 43 624 091 | 40 268 720 | 37 250 525 | 73,53 | 71,72 | -8,9 | -6,60 | -7,5 | -5,51 |
| Espanha | 19 116 719 | 17 567 465 | 16 486 910 | 32,08 | 31,74 | -6,5 | -2,09 | -6,2 | -1,97 |
| Alemanha | 7 332 379 | 6 826 923 | 6 032 592 | 12,47 | 11,62 | -17,4 | -2,28 | -11,6 | -1,45 |
| França | 4 008 515 | 3 696 967 | 3 381 314 | 6,75 | 6,51 | -8,9 | -0,60 | -8,5 | -0,58 |
| Itália | 3 234 950 | 2 986 742 | 2 729 006 | 5,45 | 5,25 | -9,0 | -0,49 | -8,6 | -0,47 |
| Países Baixos | 2 829 471 | 2 621 517 | 2 521 577 | 4,79 | 4,86 | -4,9 | -0,23 | -3,8 | -0,18 |
| Reino Unido | 1 973 407 | 1 836 262 | 1 538 891 | 3,35 | 2,96 | -17,7 | -0,60 | -16,2 | -0,54 |
| Bélgica | 1 504 544 | 1 387 922 | 1 305 179 | 2,53 | 2,51 | -6,3 | -0,16 | -6,0 | -0,15 |
| Suécia | 623 728 | 581 580 | 537 807 | 1,06 | 1,04 | -7,9 | -0,08 | -7,5 | -0,08 |
| Irlanda | 574 078 | 507 632 | 506 681 | 0,93 | 0,98 | 3,8 | 0,03 | -0,2 | 0,00 |
| Polónia | 402 157 | 368 816 | 382 942 | 0,67 | 0,74 | 4,6 | 0,03 | 3,8 | 0,03 |
| Rep Checa | 362 251 | 341 205 | 289 416 | 0,62 | 0,56 | -17,3 | -0,11 | -15,2 | -0,09 |
| Áustria | 314 202 | 289 026 | 260 177 | 0,53 | 0,50 | -9,0 | -0,05 | -10,0 | -0,05 |
| Dinamarca | 292 781 | 265 789 | 234 211 | 0,49 | 0,45 | -10,2 | -0,05 | -11,9 | -0,06 |
| Hungria | 259 329 | 243 993 | 230 265 | 0,45 | 0,44 | -5,0 | -0,02 | -5,6 | -0,03 |
| Finlândia | 150 959 | 141 275 | 130 943 | 0,26 | 0,25 | -9,2 | -0,02 | -7,3 | -0,02 |
| Roménia | 125 131 | 120 563 | 119 310 | 0,22 | 0,23 | -2,9 | -0,01 | -1,0 | 0,00 |
| Grécia | 125 041 | 114 189 | 105 442 | 0,21 | 0,20 | -6,5 | -0,01 | -7,7 | -0,02 |
| Eslováquia | 115 158 | 106 651 | 115 735 | 0,19 | 0,22 | 6,1 | 0,01 | 8,5 | 0,02 |
| Bulgária | 81 930 | 78 176 | 146 816 | 0,14 | 0,28 | 90,1 | 0,12 | 87,8 | 0,13 |
| Luxemburgo | 62 106 | 58 293 | 69 295 | 0,11 | 0,13 | 13,4 | 0,01 | 18,9 | 0,02 |
| Lituânia | 59 941 | 58 097 | 51 848 | 0,11 | 0,10 | -9,6 | -0,01 | -10,8 | -0,01 |
| Eslovénia | 39 381 | 36 164 | 33 533 | 0,07 | 0,06 | -9,2 | -0,01 | -7,3 | 0,00 |
| Malta | 19 271 | 18 026 | 18 933 | 0,03 | 0,04 | 4,4 | 0,00 | 5,0 | 0,00 |
| Estónia | 9 101 | 8 491 | 12 480 | 0,02 | 0,02 | 17,9 | 0,00 | 47,0 | 0,01 |
| Chipre | 4 282 | 3 763 | 1 919 | 0,01 | 0,00 | -35,3 | 0,00 | -49,0 | 0,00 |
| Letónia | 3 224 | 3 137 | 7 273 | 0,01 | 0,01 | 122,7 | 0,01 | 131,8 | 0,01 |
| DIVERSOS | 55 | 55 | 30 | 0,00 | 0,00 | -58,7 | 0,00 | -46,3 | 0,00 |
| EXTRA UE(27) | 15 618 809 | 14 497 210 | 14 686 017 | 26,47 | 28,28 | 1,6 | 0,43 | 1,3 | 0,34 |
| dos quais: | | | | | | | | | |
| 1-EUROPA | 1 690 669 | 1 603 212 | 1 380 310 | 2,93 | 2,66 | -15,4 | -0,44 | -13,9 | -0,41 |
| EFTA | 801 524 | 763 562 | 473 117 | 1,39 | 0,91 | -37,3 | -0,50 | -38,0 | -0,53 |
| Noruega | 417 264 | 406 599 | 146 617 | 0,74 | 0,28 | -63,2 | -0,45 | -63,9 | -0,47 |
| Suíça | 364 520 | 338 022 | 307 460 | 0,62 | 0,59 | -9,1 | -0,06 | -9,0 | -0,06 |
| Islândia | 19 147 | 18 389 | 18 779 | 0,03 | 0,04 | 3,2 | 0,00 | 2,1 | 0,00 |
| OUTR. EUROPA | 889 145 | 839 651 | 907 193 | 1,53 | 1,75 | 4,0 | 0,06 | 8,0 | 0,12 |
| Rússia | 562 810 | 558 742 | 462 460 | 1,02 | 0,89 | -20,6 | -0,20 | -17,2 | -0,18 |
| Ucrânia | 164 273 | 131 492 | 279 291 | 0,24 | 0,54 | 99,2 | 0,26 | 112,4 | 0,27 |
| Turquia | 103 005 | 95 716 | 104 825 | 0,17 | 0,20 | -8,1 | -0,02 | 9,5 | 0,02 |
| Antiga Rep. Jug. Macedónia | 22 135 | 20 238 | 12 553 | 0,04 | 0,02 | -28,7 | -0,01 | -38,0 | -0,01 |
| 2-ÁFRICA | 4 361 010 | 4 041 902 | 4 940 283 | 7,38 | 9,51 | 22,6 | 1,61 | 22,2 | 1,64 |
| MAGHREB | 941 198 | 926 268 | 821 414 | 1,69 | 1,58 | -18,8 | -0,32 | -11,3 | -0,19 |
| Argélia | 776 204 | 770 686 | 610 222 | 1,41 | 1,17 | -28,4 | -0,41 | -20,8 | -0,29 |
| Marrocos | 139 002 | 130 899 | 146 936 | 0,24 | 0,28 | 9,2 | 0,02 | 12,3 | 0,03 |
| Tunísia | 25 992 | 24 683 | 64 256 | 0,05 | 0,12 | 126,6 | 0,06 | 160,3 | 0,07 |
| PALOP | 1 229 985 | 1 076 529 | 1 628 476 | 1,97 | 3,14 | 65,2 | 1,17 | 51,3 | 1,01 |
| Angola | 1 177 501 | 1 028 964 | 1 604 367 | 1,88 | 3,09 | 70,3 | 1,20 | 55,9 | 1,05 |
| Moçambique | 41 983 | 38 009 | 15 477 | 0,07 | 0,03 | -49,9 | -0,03 | -59,3 | -0,04 |
| Cabo Verde | 9 971 | 9 042 | 8 356 | 0,02 | 0,02 | -6,2 | 0,00 | -7,6 | 0,00 |
| S Tomé e Príncipe | 270 | 264 | 238 | 0,00 | 0,00 | -10,8 | 0,00 | -9,9 | 0,00 |
| Guiné-Bissau | 261 | 250 | 38 | 0,00 | 0,00 | -81,2 | 0,00 | -84,8 | 0,00 |
| OUTR. ÁFRICA | 2 189 828 | 2 039 106 | 2 490 393 | 3,72 | 4,80 | 21,1 | 0,77 | 22,1 | 0,82 |
| Nigéria | 1 528 659 | 1 455 081 | 890 901 | 2,66 | 1,72 | -38,1 | -0,99 | -38,8 | -1,03 |
| Guiné Equatorial | 138 977 | 83 987 | 477 508 | 0,15 | 0,92 | 534,0 | 0,75 | 468,6 | 0,72 |
| África do Sul | 97 657 | 93 900 | 73 703 | 0,17 | 0,14 | -32,2 | -0,06 | -21,5 | -0,04 |
| Egipto | 88 088 | 84 887 | 141 409 | 0,15 | 0,27 | 55,9 | 0,09 | 66,6 | 0,10 |
| Camarões | 86 264 | 84 702 | 298 617 | 0,15 | 0,57 | 249,8 | 0,36 | 252,5 | 0,39 |
| 3-AMÉRICA | 3 862 678 | 3 577 812 | 3 279 662 | 6,53 | 6,31 | -7,9 | -0,51 | -8,3 | -0,54 |
| NAFTA | 1 584 672 | 1 489 376 | 1 158 023 | 2,72 | 2,23 | -22,8 | -0,62 | -22,2 | -0,61 |
| EUA | 1 134 278 | 1 060 047 | 873 878 | 1,94 | 1,68 | -17,0 | -0,32 | -17,6 | -0,34 |
| México | 230 896 | 223 417 | 147 687 | 0,41 | 0,28 | -32,0 | -0,12 | -33,9 | -0,14 |
| Canadá | 219 498 | 205 911 | 136 458 | 0,38 | 0,26 | -40,7 | -0,17 | -33,7 | -0,13 |

(continua)

Período de análise: janeiro a novembro

| Países e Regiões | 1000 Euros | | | Peso no Total (%) | | Taxas de variação e contributos | | | |
|--------------------------|------------------|------------------|------------------|-------------------|-------------|---------------------------------|-------------------|------------------------------|--------------|
| | Ano de 2011 | jan-nov | | jan-nov | | 12 meses ^[2] | | jan-nov | |
| | | Rank. | 2011 | 2012 | 2011 | 2012 | VH ^[3] | Contrib. p.p. ^[4] | VH |
| MERCOSUL | 1 768 955 | 1 635 034 | 1 498 880 | 2,99 | 2,89 | -7,8 | -0,23 | -8,3 | -0,25 |
| Brasil | 1 461 903 | 1 344 778 | 1 324 328 | 2,46 | 2,55 | -1,3 | -0,03 | -1,5 | -0,04 |
| Argentina | 153 573 | 149 462 | 83 178 | 0,27 | 0,16 | -44,9 | -0,12 | -44,3 | -0,12 |
| OUTR. AMÉRICA | 509 052 | 453 403 | 622 760 | 0,83 | 1,20 | 43,1 | 0,34 | 37,4 | 0,31 |
| Colômbia | 246 601 | 206 313 | 248 791 | 0,38 | 0,48 | 38,4 | 0,13 | 20,6 | 0,08 |
| Costa Rica | 54 151 | 48 859 | 30 923 | 0,09 | 0,06 | -36,5 | -0,03 | -36,7 | -0,03 |
| Chile | 51 257 | 49 501 | 23 197 | 0,09 | 0,04 | -52,2 | -0,05 | -53,1 | -0,05 |
| Guiana | 33 379 | 30 654 | 17 199 | 0,06 | 0,03 | -36,5 | -0,02 | -43,9 | -0,02 |
| Peru | 28 926 | 27 688 | 22 488 | 0,05 | 0,04 | -22,4 | -0,01 | -18,8 | -0,01 |
| Equador | 22 108 | 20 876 | 11 651 | 0,04 | 0,02 | -41,9 | -0,02 | -44,2 | -0,02 |
| 4-ÁSIA | 5 649 857 | 5 221 476 | 5 053 689 | 9,53 | 9,73 | -2,2 | -0,20 | -3,2 | -0,31 |
| PRÓX/MÉD OR | 1 499 849 | 1 367 027 | 1 661 033 | 2,50 | 3,20 | 20,9 | 0,51 | 21,5 | 0,54 |
| Arábia Saudita | 914 365 | 865 207 | 835 579 | 1,58 | 1,61 | -2,5 | -0,04 | -3,4 | -0,05 |
| Azerbaijão | 290 057 | 239 727 | 404 942 | 0,44 | 0,78 | 48,8 | 0,25 | 68,9 | 0,30 |
| Israel | 93 796 | 86 841 | 109 255 | 0,16 | 0,21 | 25,3 | 0,04 | 25,8 | 0,04 |
| Catar | 88 126 | 62 666 | 63 151 | 0,11 | 0,12 | 40,2 | 0,04 | 0,8 | 0,00 |
| Emiratos Árabes Unidos | 68 694 | 68 209 | 13 912 | 0,12 | 0,03 | -79,1 | -0,09 | -79,6 | -0,10 |
| Baharein | 15 394 | 15 392 | 16 | 0,03 | 0,00 | -99,9 | -0,03 | -99,9 | -0,03 |
| Omã | 9 159 | 9 159 | 1 034 | 0,02 | 0,00 | -89,2 | -0,01 | -88,7 | -0,01 |
| ASEAN | 454 773 | 424 818 | 381 115 | 0,78 | 0,73 | -10,8 | -0,08 | -10,3 | -0,08 |
| Tailândia | 112 487 | 105 660 | 93 180 | 0,19 | 0,18 | -15,2 | -0,03 | -11,8 | -0,02 |
| Malásia | 112 007 | 107 447 | 75 289 | 0,20 | 0,14 | -30,8 | -0,06 | -29,9 | -0,06 |
| Vietname | 97 020 | 88 761 | 126 439 | 0,16 | 0,24 | 41,9 | 0,07 | 42,4 | 0,07 |
| Indonésia | 87 026 | 81 373 | 49 566 | 0,15 | 0,10 | -36,6 | -0,05 | -39,1 | -0,06 |
| Singapura | 23 387 | 20 216 | 18 487 | 0,04 | 0,04 | -2,0 | 0,00 | -8,6 | 0,00 |
| OUTROS ÁSIA | 3 695 235 | 3 429 630 | 3 011 541 | 6,26 | 5,80 | -10,4 | -0,63 | -12,2 | -0,76 |
| China | 1 499 818 | 1 396 580 | 1 284 712 | 2,55 | 2,47 | -8,7 | -0,22 | -8,0 | -0,20 |
| Cazaquistão | 853 958 | 767 988 | 759 278 | 1,40 | 1,46 | 10,0 | 0,13 | -1,1 | -0,02 |
| Índia | 467 213 | 443 834 | 308 041 | 0,81 | 0,59 | -30,4 | -0,24 | -30,6 | -0,25 |
| Japão | 341 340 | 318 498 | 277 217 | 0,58 | 0,53 | -14,0 | -0,08 | -13,0 | -0,08 |
| Coreia do Sul | 278 178 | 264 466 | 162 044 | 0,48 | 0,31 | -38,0 | -0,18 | -38,7 | -0,19 |
| Taiwan | 96 593 | 90 051 | 93 437 | 0,16 | 0,18 | 2,1 | 0,00 | 3,8 | 0,01 |
| Paquistão | 81 454 | 77 331 | 57 124 | 0,14 | 0,11 | -26,2 | -0,04 | -26,1 | -0,04 |
| Bangladesh | 27 636 | 25 530 | 24 204 | 0,05 | 0,05 | -7,1 | 0,00 | -5,2 | 0,00 |
| Hong-Kong | 27 524 | 25 589 | 25 552 | 0,05 | 0,05 | -3,7 | 0,00 | -0,1 | 0,00 |
| Usbequistão | 9 867 | 9 249 | 8 014 | 0,02 | 0,02 | -23,6 | 0,00 | -13,4 | 0,00 |
| 5-AUSTR,OC,REG P. | 42 009 | 40 250 | 31 648 | 0,07 | 0,06 | -20,3 | -0,01 | -21,4 | -0,02 |
| Nova Zelândia | 26 714 | 26 095 | 19 159 | 0,05 | 0,04 | -26,7 | -0,01 | -26,6 | -0,01 |
| Austrália | 14 595 | 13 455 | 10 407 | 0,02 | 0,02 | -19,0 | 0,00 | -22,7 | -0,01 |
| Papuásia-Nova Guiné | 509 | 509 | 2 045 | 0,00 | 0,00 | 301,4 | 0,00 | 301,4 | 0,00 |
| 6-DIVERSOS | 12 586 | 12 557 | 425 | 0,02 | 0,00 | -96,4 | -0,02 | -96,6 | -0,02 |
| Países não det Extra | 12 586 | 12 557 | 425 | 0,02 | 0,00 | -96,4 | -0,02 | -96,6 | -0,02 |
| Prov Bordo Extra | 0 | 0 | 0 | 0,00 | 0,00 | 0,0 | 0,00 | 0,0 | 0,00 |

Por memória:

| | | | | | | | | | |
|--------------------------|------------|------------|------------|-------|-------|-------|-------|-------|-------|
| Intra UE-15 | 42 142 936 | 38 881 638 | 35 840 055 | 71,00 | 69,01 | -9,2 | -6,62 | -7,8 | -5,55 |
| Intra-afargamento | 1 481 155 | 1 387 082 | 1 410 470 | 2,53 | 2,72 | 0,8 | 0,02 | 1,7 | 0,04 |
| OCDE (excl.países UE) | 3 294 487 | 3 106 957 | 2 336 984 | 5,67 | 4,50 | -25,3 | -1,42 | -24,8 | -1,41 |
| OPEP | 4 611 109 | 4 306 543 | 4 815 238 | 7,86 | 9,27 | 12,6 | 0,95 | 11,8 | 0,93 |
| ACP | 3 384 453 | 3 080 181 | 3 674 512 | 5,62 | 7,08 | 23,8 | 1,27 | 19,3 | 1,09 |
| CPLP | 2 692 914 | 2 422 305 | 2 953 030 | 4,42 | 5,69 | 26,9 | 1,14 | 21,9 | 0,97 |
| CEI (Com.Estados Indep.) | 1 898 015 | 1 721 042 | 1 932 162 | 3,14 | 3,72 | 14,4 | 0,44 | 12,3 | 0,39 |
| Mashrak | 98 267 | 94 826 | 148 240 | 0,17 | 0,29 | 46,6 | 0,08 | 56,3 | 0,10 |
| EUROMED | 1 236 266 | 1 203 650 | 1 183 735 | 2,20 | 2,28 | -9,8 | -0,22 | -1,7 | -0,04 |
| Países da Am.Latina | 2 450 100 | 2 255 816 | 2 205 741 | 4,12 | 4,25 | -0,7 | -0,03 | -2,2 | -0,09 |
| Merc.Comum Am.Central | 78 206 | 70 858 | 53 894 | 0,13 | 0,10 | -23,5 | -0,03 | -23,9 | -0,03 |
| Grupo Andino | 313 111 | 269 841 | 448 633 | 0,49 | 0,86 | 77,5 | 0,36 | 66,3 | 0,33 |
| ASEM (relac. Euro-Ásia) | 3 122 775 | 2 925 527 | 2 470 253 | 5,34 | 4,76 | -19,9 | -0,84 | -15,6 | -0,83 |
| EDA (Econ Dinâm Asiát.) | 650 177 | 613 430 | 467 989 | 1,12 | 0,90 | -24,2 | -0,27 | -23,7 | -0,27 |
| China+H.Kong+Macau | 1 527 573 | 1 422 390 | 1 310 634 | 2,60 | 2,52 | -8,6 | -0,22 | -7,9 | -0,20 |

Fonte: GEE, com base nos dados das estatísticas do Comércio Internacional do INE (últimas versões disponíveis à data da publicação para o período considerado). Os dados do comércio intracomunitário incluem estimativas para as não respostas assim como para as empresas que se encontram abaixo dos limiares de assimilação.

Notas:

[1] Somatório das Importações com origem no espaço comunitário com as Importações provenientes dos Países Terceiros.

[2] Últimos 12 meses a terminar em novembro de 2012

[3] (dez 11-nov 12)/(dez 10-nov 11) x 100 - 100

[4] Contributos para a taxa de crescimento das importações - análise shift-share: (TVH) x (peso no período homólogo anterior) ÷ 100.

**Quadro 16 – Comércio Internacional de mercadorias de Portugal
por zonas geográficas e económicas (Intra + Extra - UE)**

Exportações [1] – Contributos dos principais países de destino para a taxa de crescimento global

Período de análise: janeiro a novembro

| Países e Regiões | 1000 Euros | | | | Peso no Total (%) | | Taxas de variação e contributos | | | |
|---------------------|-------------------|-------------------|-------------------|---------------|-------------------|--------------|---------------------------------|-------------------|-------------|-------------------|
| | Ano de 2011 | jan-nov | | jan-nov | | 12 meses [2] | | jan-nov | | |
| | | Rank. | 2011 | 2012 | 2011 | 2012 | VH [3] | Contrib. p.p. [4] | VH | Contrib. p.p. [4] |
| MUNDO | 42 870 151 | 39 574 222 | 42 160 428 | 100,00 | 100,00 | 6,3 | 6,31 | 6,5 | 6,54 | |
| INTRA UE(27) | 31 910 218 | 29 604 828 | 30 019 537 | 74,81 | 71,20 | 1,2 | 0,87 | 1,4 | 1,05 | |
| Espanha | 10 679 694 | 9 903 530 | 9 469 332 | 25,03 | 22,46 | -4,5 | -1,12 | -4,4 | -1,10 | |
| Alemanha | 5 811 182 | 5 459 551 | 5 249 417 | 13,80 | 12,45 | -4,9 | -0,67 | -3,8 | -0,53 | |
| França | 5 212 785 | 4 833 181 | 4 999 053 | 12,21 | 11,86 | 3,5 | 0,43 | 3,4 | 0,42 | |
| Reino Unido | 2 234 123 | 2 077 039 | 2 220 281 | 5,25 | 5,27 | 6,5 | 0,34 | 6,9 | 0,36 | |
| Países Baixos | 1 675 363 | 1 556 007 | 1 762 179 | 3,93 | 4,18 | 13,0 | 0,51 | 13,3 | 0,52 | |
| Itália | 1 567 278 | 1 463 874 | 1 534 865 | 3,70 | 3,64 | 3,6 | 0,13 | 4,8 | 0,18 | |
| Bélgica | 1 350 284 | 1 244 229 | 1 296 580 | 3,14 | 3,08 | 5,0 | 0,16 | 4,2 | 0,13 | |
| Suécia | 443 283 | 405 852 | 430 860 | 1,03 | 1,02 | 3,1 | 0,03 | 6,2 | 0,06 | |
| Polónia | 404 035 | 372 621 | 372 427 | 0,94 | 0,88 | 1,2 | 0,10 | -0,1 | 0,00 | |
| Rep Checa | 284 756 | 266 641 | 307 384 | 0,67 | 0,73 | 14,8 | 0,01 | 15,3 | 0,10 | |
| Dinamarca | 270 262 | 248 275 | 281 724 | 0,63 | 0,67 | 12,0 | 0,08 | 13,5 | 0,08 | |
| Finlândia | 246 918 | 220 865 | 209 251 | 0,56 | 0,50 | -5,9 | -0,03 | -5,3 | -0,03 | |
| Áustria | 236 274 | 219 578 | 240 678 | 0,55 | 0,57 | 9,4 | 0,05 | 9,6 | 0,05 | |
| Roménia | 232 542 | 215 859 | 252 515 | 0,55 | 0,60 | 13,9 | 0,08 | 17,0 | 0,09 | |
| Grécia | 150 108 | 105 079 | 266 040 | 0,27 | 0,63 | 174,6 | 0,46 | 153,2 | 0,41 | |
| Irlanda | 127 840 | 117 878 | 125 836 | 0,30 | 0,30 | 8,5 | 0,02 | 6,8 | 0,02 | |
| Hungria | 122 573 | 116 037 | 143 441 | 0,29 | 0,34 | 21,3 | 0,06 | 23,6 | 0,07 | |
| Eslováquia | 88 378 | 84 027 | 81 298 | 0,21 | 0,19 | -4,2 | -0,01 | -3,2 | -0,01 | |
| Luxemburgo | 61 038 | 56 190 | 54 928 | 0,14 | 0,13 | -1,1 | 0,00 | -2,2 | 0,00 | |
| Bulgária | 60 764 | 50 486 | 62 995 | 0,13 | 0,15 | 15,7 | 0,02 | 24,8 | 0,03 | |
| Chipre | 34 545 | 31 476 | 21 417 | 0,08 | 0,05 | -30,4 | -0,03 | -32,0 | -0,03 | |
| Eslovénia | 25 848 | 24 570 | 33 025 | 0,06 | 0,08 | 31,2 | 0,02 | 34,4 | 0,02 | |
| Malta | 24 498 | 13 010 | 12 115 | 0,03 | 0,03 | 70,3 | 0,02 | -6,9 | 0,00 | |
| Lituânia | 23 136 | 21 407 | 20 485 | 0,05 | 0,05 | -2,2 | 0,00 | -4,3 | 0,00 | |
| Estónia | 15 842 | 14 118 | 21 992 | 0,04 | 0,05 | 53,0 | 0,02 | 55,8 | 0,02 | |
| Letónia | 13 184 | 11 583 | 16 386 | 0,03 | 0,04 | 42,5 | 0,01 | 41,5 | 0,01 | |
| DIVERSOS | 513 685 | 471 865 | 533 031 | 1,19 | 1,26 | 15,7 | 0,18 | 13,0 | 0,15 | |
| EXTRA UE(27) | 10 959 933 | 9 969 394 | 12 140 891 | 25,19 | 28,80 | 21,5 | 5,44 | 21,8 | 5,49 | |
| dos quais: | | | | | | | | | | |
| 1-EUROPA | 1 226 152 | 1 124 815 | 1 314 708 | 2,84 | 3,12 | 17,2 | 0,49 | 16,9 | 0,48 | |
| EFTA | 467 025 | 433 766 | 478 346 | 1,10 | 1,13 | 9,7 | 0,11 | 10,3 | 0,11 | |
| Suíça | 372 256 | 345 487 | 375 172 | 0,87 | 0,89 | 7,7 | 0,07 | 8,6 | 0,08 | |
| Noruega | 90 098 | 84 189 | 96 151 | 0,21 | 0,23 | 14,9 | 0,03 | 14,2 | 0,03 | |
| OUTR. EUROPA | 759 127 | 691 049 | 836 362 | 1,75 | 1,98 | 22,0 | 0,38 | 21,0 | 0,37 | |
| Turquia | 300 700 | 275 718 | 332 590 | 0,70 | 0,79 | 18,9 | 0,13 | 20,6 | 0,14 | |
| Gibraltar | 254 395 | 225 112 | 268 181 | 0,57 | 0,64 | 25,0 | 0,14 | 19,1 | 0,11 | |
| Rússia | 139 594 | 131 016 | 169 974 | 0,33 | 0,40 | 27,7 | 0,09 | 29,7 | 0,10 | |
| Ucrânia | 19 013 | 17 516 | 20 354 | 0,04 | 0,05 | 17,5 | 0,01 | 16,2 | 0,01 | |
| Croácia | 15 357 | 14 048 | 17 076 | 0,04 | 0,04 | 26,3 | 0,01 | 21,6 | 0,01 | |
| 2-ÁFRICA | 4 356 844 | 3 976 101 | 4 877 515 | 10,05 | 11,57 | 21,5 | 2,17 | 22,7 | 2,28 | |
| MAGHREB | 890 782 | 830 401 | 921 826 | 2,10 | 2,19 | 9,9 | 0,21 | 11,0 | 0,23 | |
| Marrocos | 389 167 | 355 574 | 422 967 | 0,90 | 1,00 | 19,6 | 0,17 | 19,0 | 0,17 | |
| Argélia | 358 329 | 339 271 | 394 606 | 0,86 | 0,94 | 13,6 | 0,12 | 16,3 | 0,14 | |
| Tunísia | 143 286 | 135 556 | 104 253 | 0,34 | 0,25 | -24,5 | -0,08 | -23,1 | -0,08 | |
| PALOP | 2 913 046 | 2 623 670 | 3 341 009 | 6,63 | 7,92 | 26,8 | 1,80 | 27,3 | 1,81 | |
| Angola | 2 331 161 | 2 093 268 | 2 767 608 | 5,29 | 6,56 | 31,3 | 1,68 | 32,2 | 1,70 | |
| Cabo Verde | 254 089 | 237 459 | 203 128 | 0,60 | 0,48 | -14,3 | -0,09 | -14,5 | -0,09 | |
| Moçambique | 216 982 | 192 968 | 262 510 | 0,49 | 0,62 | 36,9 | 0,18 | 36,0 | 0,18 | |
| Guiné-Bissau | 64 268 | 57 783 | 63 495 | 0,15 | 0,15 | 11,6 | 0,02 | 9,9 | 0,01 | |
| S Tomé e Príncipe | 46 546 | 42 193 | 44 270 | 0,11 | 0,11 | 7,5 | 0,01 | 4,9 | 0,01 | |
| OUTR. ÁFRICA | 553 017 | 522 029 | 614 680 | 1,32 | 1,46 | 12,8 | 0,17 | 17,7 | 0,23 | |
| África do Sul | 85 880 | 76 996 | 92 507 | 0,19 | 0,22 | 21,1 | 0,04 | 20,1 | 0,04 | |
| Nigéria | 76 110 | 71 760 | 85 678 | 0,18 | 0,20 | 23,3 | 0,04 | 19,4 | 0,04 | |
| Egipto | 71 131 | 68 045 | 79 993 | 0,17 | 0,19 | 3,8 | 0,01 | 17,6 | 0,03 | |
| Guiné Equatorial | 41 098 | 39 255 | 39 226 | 0,10 | 0,09 | -0,3 | 0,00 | -0,1 | 0,00 | |
| 3-AMÉRICA | 3 168 173 | 2 882 888 | 3 301 556 | 7,28 | 7,83 | 14,9 | 1,09 | 14,5 | 1,06 | |
| NAFTA | 2 162 946 | 1 954 041 | 2 063 404 | 4,94 | 4,89 | 7,2 | 0,36 | 5,6 | 0,28 | |
| EUA | 1 496 386 | 1 334 072 | 1 702 811 | 3,37 | 4,04 | 28,4 | 0,96 | 27,6 | 0,93 | |
| México | 461 612 | 425 128 | 186 545 | 1,07 | 0,44 | -51,7 | -0,56 | -56,1 | -0,60 | |
| Canadá | 204 948 | 194 841 | 174 048 | 0,49 | 0,41 | -10,3 | -0,05 | -10,7 | -0,05 | |

(continua)

Período de análise: janeiro a novembro

| Países e Regiões | 1000 Euros | | | Peso no Total (%) | | Taxas de variação e contributos | | | |
|--------------------------|------------------|------------------|------------------|-------------------|-------------|---------------------------------|------------------------------|-------------|---------------|
| | Ano de 2011 | jan-nov | | jan-nov | | 12 meses ^[2] | | jan-nov | |
| | Rank. | 2011 | 2012 | 2011 | 2012 | VH ^[3] | Contrib. p.p. ^[4] | VH | Contrib. p.p. |
| MERCOSUL | 649 230 | 602 267 | 706 748 | 1,52 | 1,68 | 15,6 | 0,24 | 17,3 | 0,26 |
| Brasil | 583 114 | 539 422 | 631 099 | 1,36 | 1,50 | 15,3 | 0,21 | 17,0 | 0,23 |
| Argentina | 45 220 | 42 232 | 48 539 | 0,11 | 0,12 | 12,3 | 0,01 | 14,9 | 0,02 |
| OUTR. AMÉRICA | 355 997 | 326 580 | 531 404 | 0,83 | 1,26 | 59,8 | 0,49 | 62,7 | 0,52 |
| Venezuela | 154 201 | 142 173 | 297 133 | 0,36 | 0,70 | 108,9 | 0,38 | 109,0 | 0,39 |
| Chile | 80 159 | 75 811 | 81 384 | 0,19 | 0,19 | 1,5 | 0,00 | 7,4 | 0,01 |
| Cuba | 22 318 | 19 939 | 40 722 | 0,05 | 0,10 | 97,5 | 0,05 | 104,2 | 0,05 |
| 4-ÁSIA | 1 505 290 | 1 346 374 | 1 897 046 | 3,40 | 4,50 | 40,4 | 1,38 | 40,9 | 1,39 |
| PRÓX/MÉD OR | 412 886 | 371 248 | 479 680 | 0,94 | 1,14 | 26,2 | 0,25 | 29,2 | 0,27 |
| Arábia Saudita | 92 958 | 82 057 | 118 153 | 0,21 | 0,28 | 41,9 | 0,09 | 44,0 | 0,09 |
| Emiratos Árabes Unidos | 90 101 | 79 850 | 89 698 | 0,20 | 0,21 | 13,7 | 0,03 | 12,3 | 0,02 |
| Israel | 74 490 | 67 274 | 91 985 | 0,17 | 0,22 | 34,3 | 0,06 | 36,7 | 0,06 |
| Irão | 35 104 | 32 811 | 12 695 | 0,08 | 0,03 | -59,5 | -0,05 | -61,3 | -0,05 |
| Líbano | 27 755 | 25 437 | 27 279 | 0,06 | 0,06 | 8,9 | 0,01 | 7,2 | 0,00 |
| ASEAN | 139 001 | 129 010 | 127 874 | 0,33 | 0,30 | -0,5 | 0,00 | -0,9 | 0,00 |
| Singapura | 81 283 | 75 432 | 51 555 | 0,19 | 0,12 | -29,4 | -0,06 | -31,7 | -0,06 |
| Tailândia | 16 047 | 14 889 | 19 911 | 0,04 | 0,05 | 35,6 | 0,01 | 33,7 | 0,01 |
| Malásia | 12 253 | 11 760 | 27 890 | 0,03 | 0,07 | 122,8 | 0,04 | 137,2 | 0,04 |
| Vietname | 12 007 | 10 288 | 7 019 | 0,03 | 0,02 | -22,3 | -0,01 | -31,8 | -0,01 |
| OUTROS ÁSIA | 953 404 | 846 116 | 1 289 492 | 2,14 | 3,06 | 53,1 | 1,13 | 52,4 | 1,12 |
| China | 396 869 | 330 318 | 760 350 | 0,83 | 1,80 | 133,7 | 1,11 | 130,2 | 1,09 |
| Japão | 191 995 | 179 060 | 175 117 | 0,45 | 0,42 | -2,7 | -0,01 | -2,2 | -0,01 |
| Hong-Kong | 111 484 | 102 272 | 115 577 | 0,26 | 0,27 | 11,4 | 0,03 | 13,0 | 0,03 |
| Índia | 89 377 | 82 384 | 87 116 | 0,21 | 0,21 | 4,8 | 0,01 | 5,7 | 0,01 |
| Taiwan | 61 858 | 60 480 | 24 483 | 0,15 | 0,06 | -59,2 | -0,09 | -59,5 | -0,09 |
| Coreia do Sul | 53 835 | 48 434 | 72 964 | 0,12 | 0,17 | 50,1 | 0,06 | 50,6 | 0,06 |
| Paquistão | 15 607 | 14 276 | 12 941 | 0,04 | 0,03 | -10,1 | 0,00 | -9,4 | 0,00 |
| 5-AUSTR,OC,REG P. | 84 000 | 76 832 | 81 274 | 0,19 | 0,19 | 5,9 | 0,01 | 5,8 | 0,01 |
| Austrália | 72 117 | 65 953 | 70 519 | 0,17 | 0,17 | 6,9 | 0,01 | 6,9 | 0,01 |
| Nova Zelândia | 9 016 | 8 204 | 8 600 | 0,02 | 0,02 | 4,9 | 0,00 | 4,8 | 0,00 |
| 6-DIVERSOS | 619 474 | 562 383 | 668 792 | 1,42 | 1,59 | 21,0 | 0,29 | 18,9 | 0,27 |
| Prov Bordo Extra | 516 631 | 462 973 | 564 425 | 1,17 | 1,34 | 24,3 | 0,28 | 21,9 | 0,26 |
| Países não det Extra | 102 843 | 99 410 | 104 368 | 0,25 | 0,25 | 4,9 | 0,01 | 5,0 | 0,01 |

| | | | | | | | | | |
|--------------------------|------------|------------|------------|-------|-------|-------|-------|-------|------|
| Intra UE-15 | 30 580 117 | 28 382 992 | 28 674 057 | 71,72 | 68,01 | 0,8 | 0,56 | 1,0 | 0,74 |
| Intra-alargamento | 1 330 100 | 1 221 836 | 1 345 480 | 3,09 | 3,19 | 10,0 | 0,31 | 10,1 | 0,31 |
| OCDE (excl.países UE) | 3 411 589 | 3 107 749 | 3 374 594 | 7,85 | 8,00 | 9,1 | 0,72 | 8,6 | 0,67 |
| OPEP | 3 192 832 | 2 890 986 | 3 844 517 | 7,31 | 9,12 | 31,3 | 2,31 | 33,0 | 2,41 |
| ACP | 3 415 531 | 3 094 524 | 3 915 252 | 7,82 | 9,29 | 25,9 | 2,04 | 26,5 | 2,07 |
| CPLP | 3 501 059 | 3 167 362 | 3 978 479 | 8,00 | 9,44 | 24,9 | 2,01 | 25,6 | 2,05 |
| CEI (Com.Estados Indep.) | 180 030 | 168 115 | 216 854 | 0,42 | 0,51 | 27,7 | 0,12 | 29,0 | 0,12 |
| Mashrak | 140 808 | 131 994 | 138 204 | 0,33 | 0,33 | -2,6 | -0,01 | 4,7 | 0,02 |
| EUROMED | 1 406 780 | 1 305 387 | 1 484 605 | 3,30 | 3,52 | 11,7 | 0,39 | 13,7 | 0,45 |
| Países da Am.Latina | 1 452 307 | 1 340 419 | 1 412 828 | 3,39 | 3,35 | 5,2 | 0,17 | 5,4 | 0,18 |
| Merc.Comum Am.Central | 28 924 | 25 204 | 26 672 | 0,06 | 0,06 | 10,3 | 0,01 | 5,8 | 0,00 |
| Grupo Andino | 201 181 | 184 187 | 356 534 | 0,47 | 0,85 | 92,0 | 0,42 | 93,6 | 0,44 |
| ASEM (relac. Euro-Ásia) | 886 709 | 783 508 | 1 236 669 | 1,98 | 2,93 | 58,8 | 1,16 | 57,8 | 1,15 |
| EDA (Econ Dinâm Asiát.) | 336 760 | 313 267 | 312 379 | 0,79 | 0,74 | -0,4 | 0,00 | -0,3 | 0,00 |
| China+H.Kong+Macau | 523 928 | 446 259 | 895 287 | 1,13 | 2,12 | 102,4 | 1,15 | 100,6 | 1,13 |

Fonte: GEE, com base nos dados das estatísticas do Comércio Internacional do INE (últimas versões disponíveis à data da publicação para o período considerado). Os dados do comércio intracomunitário incluem estimativas para as não respostas assim como para as empresas que se encontram abaixo dos limiares de assimilação.

Notas:

[1] Somatório das Exportações de mercadorias para a UE com as Exportações para Países Terceiros

[2] Últimos 12 meses a terminar em novembro de 2012

[3] (dez 11-nov 12)/(dez 10-nov 11) x 100 - 100

[4] Contributos para a taxa de crescimento das exportações - análise shift-share: (TVH) x (peso no período homólogo anterior) ÷ 100.

Gráfico 5 – Peso dos Serviços no comércio de Bens e Serviços

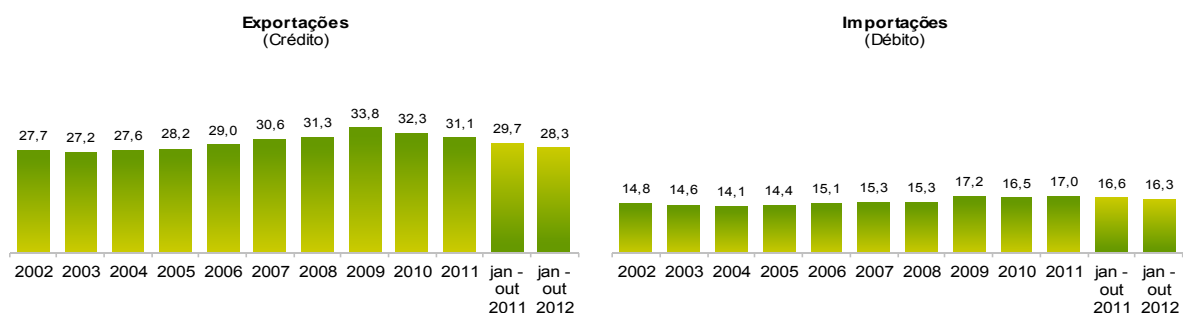

Fonte: GEE, com base nos dados das estatísticas da Balança de Pagamentos do Banco de Portugal.

Notas:

As Exportações das Estatísticas da Balança de Pagamentos (Crédito) correspondem às Exportações das Estatísticas do Comércio Internacional (somatório das Exportações de mercadorias para a UE com as Exportações para Países Terceiros).

As Importações das Estatísticas da Balança de Pagamentos (Débito) correspondem às Importações das Estatísticas do Comércio Internacional (somatório das Importações de mercadorias provenientes da UE com as Importações de Países Terceiros).

Quadro 17 – Comércio de Bens e Serviços em percentagem do PIB

| | 2008 | 2009 | 2010 | 2011 | 2009 | | | | 2010 | | | | 2011 | | | | 2012 | | |
|--|-------------|--------------|-------------|-------------|--------------|--------------|-------------|-------------|-------------|-------------|-------------|-------------|-------------|-------------|-------------|--------------|-------------|--------------|-------------|
| | | | | | T1 | T2 | T3 | T4 | T1 | T2 | T3 | T4 | T1 | T2 | T3 | T4 | T1 | T2 | T3 |
| Valores Correntes em percentagem do PIB | | | | | | | | | | | | | | | | | | | |
| Exportações (Fob) | 32,4 | 28,0 | 31,3 | 35,8 | 26,8 | 27,4 | 28,7 | 29,2 | 29,3 | 31,0 | 32,1 | 32,8 | 33,8 | 35,8 | 36,5 | 37,0 | 37,9 | 38,8 | 39,3 |
| - Bens | 23,8 | 20,0 | 22,8 | 26,4 | 18,8 | 19,4 | 20,8 | 21,1 | 21,2 | 22,5 | 23,4 | 24,0 | 24,9 | 26,3 | 26,9 | 27,5 | 28,2 | 28,9 | 29,2 |
| - Serviços | 8,6 | 8,0 | 8,5 | 9,4 | 8,1 | 8,0 | 7,8 | 8,1 | 8,1 | 8,5 | 8,6 | 8,7 | 9,0 | 9,5 | 9,6 | 9,5 | 9,6 | 9,9 | 10,1 |
| Importações (Fob) | 42,5 | 35,4 | 39,0 | 40,1 | 34,4 | 34,2 | 36,6 | 36,6 | 36,5 | 40,1 | 38,6 | 40,9 | 40,1 | 41,3 | 40,5 | 38,5 | 39,5 | 38,7 | 39,5 |
| - Bens | 36,8 | 30,0 | 33,4 | 34,1 | 29,0 | 28,6 | 31,2 | 31,3 | 31,1 | 34,3 | 32,9 | 35,2 | 34,5 | 35,0 | 34,4 | 32,6 | 33,9 | 32,9 | 33,8 |
| - Serviços | 5,7 | 5,4 | 5,7 | 6,0 | 5,4 | 5,6 | 5,4 | 5,4 | 5,4 | 5,7 | 5,8 | 5,7 | 5,6 | 6,3 | 6,1 | 5,9 | 5,7 | 5,8 | 5,7 |
| Taxas homólogas de crescimento real | | | | | | | | | | | | | | | | | | | |
| Exportações (Fob) | -0,1 | -10,9 | 10,2 | 7,2 | -18,6 | -14,6 | -9,2 | -0,2 | 11,0 | 11,3 | 9,7 | 9,0 | 8,4 | 8,3 | 6,1 | 6,2 | 8,2 | 3,7 | 1,7 |
| - Bens | -0,6 | -12,4 | 11,2 | 7,4 | -22,1 | -17,1 | -9,6 | 0,6 | 14,4 | 12,7 | 9,0 | 9,3 | 8,3 | 8,2 | 5,9 | 7,3 | 10,0 | 5,2 | 2,4 |
| - Serviços | 1,4 | -6,6 | 7,5 | 6,7 | -8,7 | -7,2 | -8,2 | -2,2 | 2,6 | 7,6 | 11,9 | 8,0 | 8,6 | 8,4 | 6,7 | 3,2 | 3,3 | -0,3 | -0,1 |
| Importações (Fob) | 2,3 | -10,0 | 8,0 | -5,9 | -15,3 | -13,9 | -8,6 | -1,9 | 8,8 | 14,1 | 3,6 | 6,1 | 0,0 | -5,3 | -4,4 | -13,4 | -5,4 | -10,8 | -8,2 |
| - Bens | 2,1 | -10,6 | 8,6 | -6,9 | -16,9 | -15,4 | -8,7 | -0,9 | 10,0 | 16,0 | 2,9 | 6,1 | -0,1 | -7,1 | -5,1 | -14,9 | -5,6 | -10,4 | -7,6 |
| - Serviços | 3,8 | -6,3 | 4,7 | 0,7 | -4,8 | -4,8 | -7,9 | -7,8 | 1,6 | 3,1 | 7,8 | 6,5 | 0,8 | 5,8 | -0,5 | -3,4 | -4,1 | -12,8 | -11,3 |

Fonte: GEE, com base nos dados das Contas Nacionais Trimestrais (Base 2006) do INE. Inclui comércio Intra e Extracomunitário.

Quadro 18 – Bens e Serviços (Crédito) – componentes dos Serviços

| CRÉDITO (Exportações) | janeiro a outubro | | Estrutura (%) | | | | Taxas de variação e contributos | | | |
|--------------------------------|-------------------|---------------|---------------|--------------|--------------|--------------|---------------------------------|------------------------------|------------|------------------------------|
| | | | Anual | | jan-out | | 12 meses ^[1] | | jan-out | |
| | 2011 | 2012 | 2006 | 2011 | 2011 | 2012 | VH ^[2] | contrib. p.p. ^[3] | VH | contrib. p.p. ^[3] |
| Bens e Serviços | 51 976 | 54 631 | 100,0 | 100,0 | 100,0 | 100,0 | 5,7 | 5,7 | 5,1 | 5,1 |
| Bens | 35 833 | 38 358 | 71,0 | 69,2 | 68,9 | 70,2 | 7,6 | 5,2 | 7,0 | 4,9 |
| Serviços | 16 143 | 16 273 | 29,0 | 30,8 | 31,1 | 29,8 | 1,4 | 0,4 | 0,8 | 0,3 |
| Transportes | 4 344 | 4 565 | 7,1 | 8,3 | 8,4 | 8,4 | 4,7 | 0,4 | 5,1 | 0,4 |
| Viagens e Turismo | 7 073 | 7 469 | 13,2 | 13,1 | 13,6 | 13,7 | 5,3 | 0,7 | 5,6 | 0,8 |
| Comunicação | 405 | 429 | 0,9 | 0,8 | 0,8 | 0,8 | 2,9 | 0,0 | 5,9 | 0,0 |
| Construção | 464 | 454 | 0,8 | 0,9 | 0,9 | 0,8 | 0,0 | 0,0 | -2,2 | 0,0 |
| Seguros | 91 | 83 | 0,2 | 0,2 | 0,2 | 0,2 | -8,7 | 0,0 | -8,2 | 0,0 |
| Financeiros | 190 | 188 | 0,4 | 0,4 | 0,4 | 0,3 | 0,7 | 0,0 | -1,0 | 0,0 |
| Informação e Informática | 300 | 381 | 0,3 | 0,6 | 0,6 | 0,7 | 30,0 | 0,2 | 27,3 | 0,2 |
| Direitos de Utilização | 36 | 30 | 0,1 | 0,1 | 0,1 | 0,1 | -4,7 | 0,0 | -14,7 | 0,0 |
| Outr. Fornec. por Empresas | 2 879 | 2 242 | 5,2 | 5,8 | 5,5 | 4,1 | -16,5 | -0,9 | -22,1 | -1,2 |
| Nat. Pessoal, Cult. e Recreat. | 195 | 220 | 0,4 | 0,4 | 0,4 | 0,4 | 6,9 | 0,0 | 12,5 | 0,0 |
| Operações Gov. | 166 | 211 | 0,3 | 0,3 | 0,3 | 0,4 | 22,9 | 0,1 | 27,4 | 0,1 |

Fonte: GEE, com base nos dados das estatísticas da Balança de Pagamentos do Banco de Portugal.

Notas:

[1] 12 meses até outubro de 2012

[2] $(\text{nov } 11 - \text{out } 12) / (\text{nov } 10 - \text{out } 11) \times 100 - 100$

[3] Contributos para a taxa de crescimento - Análise shift-share : $(\text{TVH} \times (\text{peso no período homólogo anterior}) \div 100)$. Medem a proporção de crescimento das Exportações atribuível a cada categoria especificada.

Gráfico 6 – Taxas de crescimento das exportações de Bens e Serviços e contributos das suas componentes

Últimos 12 meses a terminar em outubro de 2012

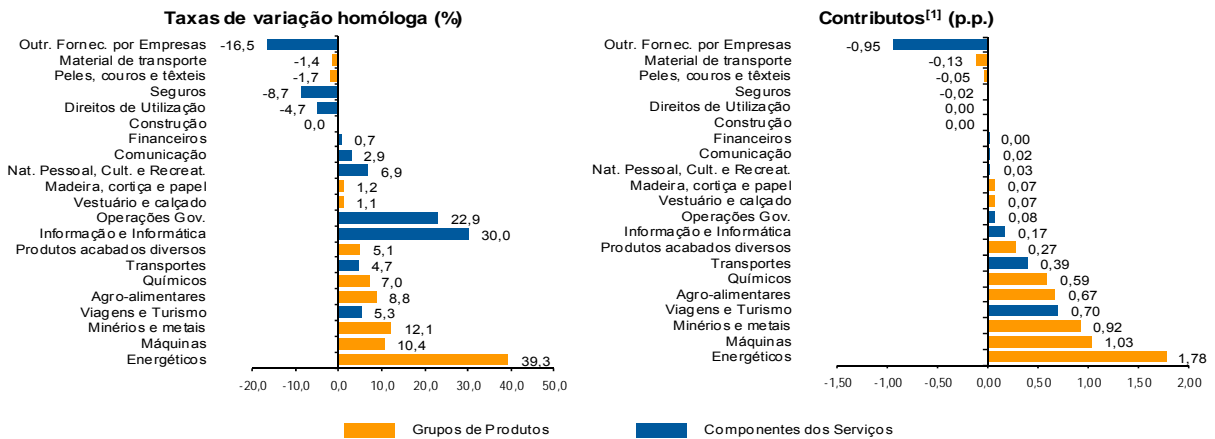

Fonte: Cálculos do GEE com base em dados do Banco de Portugal, para as Exportações de bens e serviços, e do INE, para o cálculo da estrutura das exportações de Bens. A distribuição do contributo das Exportações de Bens (dados da Balança de Pagamentos, banco de Portugal) pelos grupos de produtos segue a estrutura implícita na base de dados do Comércio Internacional do INE para as Exportações de Bens (somatório das Exportações de mercadorias para a UE com as Exportações para Países Terceiros).

Notas:

As Exportações das Estatísticas da Balança de Pagamentos (Crédito) correspondem às Exportações das Estatísticas do Comércio Internacional (somatório das as Exportações de mercadorias para a UE com as Exportações para Países Terceiros).

[1] Contributos - análise shift-share: $\text{TVH} \times \text{Peso no período homólogo anterior} \div 100$. O somatório corresponde à TVH das Exportações de Bens e Serviços nos últimos 12 meses, de acordo com as estatísticas da Balança de Pagamentos do Banco de Portugal (5,7%).

Quadro 19 – Bens e Serviços (Crédito) - componentes dos Serviços

Variação homóloga (2004-2012)

| CRÉDITO (Exportações) | Peso em 2011 (%) | 2004 | 2005 | 2006 | 2007 | 2008 | 2009 | 2010 | 2011 | jan-out 2012 |
|--------------------------------|---------------------|------------|------------|-------------|-------------|------------|--------------|-------------|-------------|-----------------|
| Bens e Serviços | 100,0 | 6,3 | 1,5 | 16,4 | 9,9 | 2,8 | -15,3 | 13,7 | 13,2 | 5,1 |
| Bens | 69,2 | 5,7 | 0,7 | 15,1 | 7,5 | 1,8 | -18,3 | 16,8 | 15,2 | 7,0 |
| Serviços | 30,8 | 8,0 | 3,5 | 19,9 | 15,7 | 5,3 | -8,7 | 7,7 | 9,0 | 0,8 |
| Transportes | 8,3 | 9,1 | 11,4 | 41,7 | 18,9 | 10,4 | -12,6 | 13,0 | 10,9 | 5,1 |
| Viagens e Turismo | 13,1 | 5,9 | 0,1 | 7,6 | 10,9 | 0,5 | -7,2 | 10,0 | 7,2 | 5,6 |
| Comunicação | 0,8 | 18,8 | 20,4 | 8,6 | 16,4 | 4,7 | -15,6 | -2,9 | 0,5 | 5,9 |
| Construção | 0,9 | 27,4 | -15,7 | 45,9 | 40,9 | 8,3 | -21,9 | -1,9 | 13,9 | -2,2 |
| Seguros | 0,2 | 32,9 | -26,5 | 14,2 | 5,9 | 5,1 | 3,3 | -9,1 | 11,1 | -8,2 |
| Financeiros | 0,4 | 30,6 | -9,2 | 16,8 | 25,8 | -4,7 | -32,7 | 4,4 | 42,9 | -1,0 |
| Informação e Informática | 0,6 | 20,6 | 4,5 | 41,6 | 36,8 | 15,3 | 1,0 | 1,1 | 37,7 | 27,3 |
| Direitos de Utilização | 0,1 | -15,7 | 69,5 | 51,4 | 10,0 | -29,8 | 150,5 | -71,7 | 41,2 | -14,7 |
| Outr. Fornec. por Empresas | 5,8 | 4,3 | 8,9 | 27,0 | 19,5 | 10,2 | -5,9 | 1,7 | 8,7 | -22,1 |
| Nat. Pessoal, Cult. e Recreat. | 0,4 | 30,8 | 6,7 | 22,5 | -6,3 | 7,1 | 10,7 | 20,7 | -11,6 | 12,5 |
| Operações Gov. | 0,3 | 6,8 | -15,4 | 17,7 | 10,3 | 0,5 | -2,4 | 17,6 | 3,7 | 27,4 |

Fonte: GEE, com base nos dados das estatísticas da Balança de Pagamentos do Banco de Portugal para as Exportações totais de Bens e para as Exportações de Serviços.

Quadro 20 – Bens e Serviços (Débito) – componentes dos Serviços

| DÉBITO (Importações) | janeiro a outubro | | Estrutura (%) | | | | Taxas de variação e contributos | | | |
|--------------------------------|------------------------|---------------|---------------|--------------|--------------|--------------|---------------------------------|------------------------------|-------------|------------------------------|
| | | | Anual | | jan-out | | 12 meses ^[1] | | jan-out | |
| | 2011 | 2012 | 2006 | 2011 | 2011 | 2012 | VH ^[2] | contrib. p.p. ^[3] | VH | contrib. p.p. ^[3] |
| | Bens e Serviços | 57 806 | 54 579 | 100,0 | 100,0 | 100,0 | 100,0 | -6,1 | -6,1 | -5,6 |
| Bens | 48 236 | 45 826 | 84,9 | 83,3 | 83,4 | 84,0 | -6,0 | -5,1 | -5,0 | -4,2 |
| Serviços | 9 570 | 8 752 | 15,1 | 16,7 | 16,6 | 16,0 | -6,6 | -1,1 | -8,5 | -1,4 |
| Transportes | 2 853 | 2 745 | 4,7 | 4,9 | 4,9 | 5,0 | -3,4 | -0,2 | -3,8 | -0,2 |
| Viagens e Turismo | 2 512 | 2 478 | 4,2 | 4,3 | 4,3 | 4,5 | -1,0 | 0,0 | -1,3 | -0,1 |
| Comunicação | 354 | 357 | 0,6 | 0,6 | 0,6 | 0,7 | -1,5 | 0,0 | 0,8 | 0,0 |
| Construção | 99 | 83 | 0,2 | 0,2 | 0,2 | 0,2 | -13,8 | 0,0 | -16,5 | 0,0 |
| Seguros | 193 | 209 | 0,3 | 0,3 | 0,3 | 0,4 | 4,8 | 0,0 | 8,2 | 0,0 |
| Financeiros | 442 | 373 | 0,3 | 0,8 | 0,8 | 0,7 | -7,8 | -0,1 | -15,6 | -0,1 |
| Informação e Informática | 362 | 316 | 0,4 | 0,6 | 0,6 | 0,6 | -8,7 | -0,1 | -12,9 | -0,1 |
| Direitos de Utilização | 328 | 298 | 0,5 | 0,6 | 0,6 | 0,5 | -8,2 | 0,0 | -9,1 | -0,1 |
| Outr. Fornec. por Empresas | 1 955 | 1 414 | 3,0 | 3,5 | 3,4 | 2,6 | -20,9 | -0,7 | -27,6 | -0,9 |
| Nat. Pessoal, Cult. e Recreat. | 400 | 406 | 0,6 | 0,7 | 0,7 | 0,7 | 2,2 | 0,0 | 1,4 | 0,0 |
| Operações Gov. | 73 | 73 | 0,3 | 0,1 | 0,1 | 0,1 | 0,4 | 0,0 | 0,8 | 0,0 |

Fonte: GEE, com base nos dados das estatísticas da Balança de Pagamentos do Banco de Portugal.

Notas:

Valores Fob para a Importação de bens.

[1] 12 meses até outubro de 2012

[2] $(\text{nov } 11 - \text{out } 12) / (\text{nov } 10 - \text{out } 11) \times 100 - 100$

[3] Contributos para a taxa de crescimento - Análise shift-share : $(\text{TVH}) \times (\text{peso no período homólogo anterior}) \div 100$. Medem a proporção de crescimento das importações atribuível a cada categoria especificada.