



# Boletim Mensal de Comércio Internacional

Nº 9/2007

Inclui dados de base do INE de  
Janeiro a Junho de 2007 - comércio Intra + Extra-UE  
Janeiro a Julho de 2007 - comércio Extra-UE

## Índice

|   |    |
|---|----|
| <b>Sumário</b>  | 2  |
| <b>1. Conjuntura</b>  | 3  |
| 1.1. Conjuntura internacional   | 3  |
| 1.2. Conjuntura nacional  | 7  |
| <b>2. Evolução do comércio internacional de Portugal</b>                                      | 11 |
| 2.1. Saídas de mercadorias  | 14 |
| 2.2. Entradas de mercadorias  | 19 |
| <b>3. Importações e exportações de Bens e Serviços</b>  | 22 |
| <b>4. Em Análise</b>  |    |
| Relacionamento económico com Angola   | 25 |
| <b>5. Breves</b>  | 45 |
| Comércio Internacional no âmbito da Parceria EuroMed  |    |
| <b>6. Agenda</b>  | 49 |
| <b>Anexo Estatístico</b>  | 51 |
| <b>Anexo 1</b> - Comércio internacional por zonas geográficas e económicas (Intra + Extra-UE) | 52 |
| <b>Anexo 2</b> - Contributo dos países para a taxa de crescimento das Entradas de mercadorias | 54 |
| <b>Anexo 3</b> - Contributo dos países para a taxa de crescimento das Saídas de mercadorias   | 56 |
| <b>Abreviaturas utilizadas</b>  | 58 |

## Sumário

- A Comissão Europeia nas previsões intercalares reviu ligeiramente em baixa o crescimento da **Zona Euro** para 2007 ( -0,1 p.p. face à estimativa anterior), fixando a sua estimativa em 2,5%. A economia dos **EUA** acelerou no 2º trimestre de 2007, crescendo 4,0% em termos anualizados após 0,6% no 1º trimestre. Em Agosto de 2007, o **preço relativo do petróleo** importado situou-se em cerca de 55,4% do valor máximo atingido durante a crise petrolífera de 1979.
- As **contas nacionais** trimestrais recentemente divulgadas pelo INE revelam uma retoma da economia portuguesa mais apoiada na procura interna no 2º trimestre de 2007. O maior dinamismo da procura interna deveu-se a uma aceleração do consumo privado e também a uma recuperação significativa da FBCF, que atingiu uma taxa de crescimento positiva pela primeira vez desde o 2º trimestre de 2004.
- No que respeita ao **consumo privado**, registam-se sinais contraditórios nos diversos indicadores, perspectivando-se no conjunto a manutenção de um cenário de recuperação, num contexto de aumento das taxas de juro. Relativamente ao **Investimento**, os indicadores avançados para o terceiro trimestre, sugerem uma nova melhoria do investimento, incluindo a construção. Em Julho de 2007, o indicador FBCF acentuou a recuperação significativa já verificada no 2º trimestre, registando o melhor nível desde o final de 1998.
- No que se refere ao **comércio externo**, os valores divulgados pelo Banco de Portugal, para Julho de 2007, apontam para crescimentos nominais homólogos de cerca de 11,4% nas “exportações” de bens e serviços (um crescimento de dois dígitos que já não se verificava desde Abril) e de cerca de 5,4%, nas “importações”.
- Nos **últimos 12 meses** a terminar em Junho de 2007, as “exportações” de **Bens e Serviços** aumentaram 12,2% em termos homólogos. Desse crescimento, 64,1% é explicado pelas “exportações” de Bens e os restantes 35,9% pelas “exportações” de Serviços.
- No **últimos 12 meses**, assinalam-se crescimentos a dois dígitos nas saídas dos grupos de produtos “**Minérios e Metais**” (+21,8%), “**Máquinas**” (+21,2%), “**Material de Transporte**” (+14,4%), e “**Agro-alimentares**” (+11,1%). Registaram-se decréscimos nos grupos de produtos “**Energéticos**” (-7,4%), e “**Vestuário e Calçado**” (-0,8%).
- Entre os parceiros comunitários, nos **últimos 12 meses** destacam-se os aumentos das expedições para a Alemanha (+23,4%) e para Espanha (+9,4%). Entre os países terceiros, e para o mesmo período, assinalam-se acréscimos muito significativos nas exportações para Singapura (+52,6%), Angola (+44,8%), e Rússia (+36,1%), seguidos da China (+17,1%), Brasil (+15,4%) e EUA (+8,1%).  
  
Ponderando os pesos no total, os **maiores contributos** para o crescimento das saídas de mercadorias nos **últimos 12 meses**, em termos de mercados de destino, foram os da **Alemanha** (26,1%), da **Espanha** (23,7%), e de **Angola** (12,5%).
- Considerando o conjunto das “exportações” de Bens e Serviços nos **últimos 12 meses**, as rubricas que maiores crescimentos homólogos revelaram foram as dos serviços de “**Direitos de utilização**” (+27,6%), de “**Construção**” (+27,5%), do grupo de produtos “**Minérios e metais**” (+21,8%) dos serviços de “**Fornecimentos por empresas, outros**” (+21,7%), “**Comunicação**” (+21,5%), “**Transportes**” (+21,3%), e do grupo “**Máquinas**” (+21,2%).  
  
No mesmo período, as rubricas que proporcionalmente mais contribuíram para o crescimento das “exportações” de **Bens e Serviços** foram as dos grupos de produtos “**Máquinas**”, com 23,3%, “**Minérios e metais**”, com 12,4%, dos serviços “**Viagens e turismo**”, com 11,2%, do grupo “**Material de transporte**”, com 11,1%, dos serviços de “**Transportes**”, com 10,8%, e de “**Fornecimentos por empresas, outros**”, com 8,8%.

## 1. Conjuntura

### 1.1 Conjuntura Internacional

De acordo com a Comissão Europeia apesar da recente instabilidade nos mercados financeiros e da crise no mercado imobiliário dos EUA a actividade económica global permanece favorável. O Fundo Monetário Internacional (FMI) prevê um ligeiro abrandamento do ritmo de crescimento mundial em 2007 face a 2006. Nas suas últimas previsões (Julho de 2007) reviu em alta de 0,3 p.p. a estimativa de crescimento para a Economia Mundial em 2007, apontando para 5,2% (Quadro 1.1). Para 2008, esta instituição estima também um crescimento idêntico (+0,3 p.p. do que nas previsões anteriores).

O FMI estima um crescimento real de 7,1% para o comércio mundial de bens e serviços em 2007, embora em desaceleração face a 2006. Para 2008 estima uma nova recuperação do comércio mundial, para 7,4% (Quadro 1.2).

**Quadro 1.1**

#### Previsões de Crescimento da Economia Mundial

Taxa de Crescimento Real do PIB em %

|           | 2006            |                 |               | 2007            |                 |               | 2008            |                 |               |
|-----------|-----------------|-----------------|---------------|-----------------|-----------------|---------------|-----------------|-----------------|---------------|
|           | FMI<br>Julho-07 | OCDE<br>Maio-07 | CE<br>Maio-07 | FMI<br>Julho-07 | OCDE<br>Maio-07 | CE<br>Maio-07 | FMI<br>Julho-07 | OCDE<br>Maio-07 | CE<br>Maio-07 |
| MUNDO     | 5,5             | -               | 5,2           | 5,2             | -               | 4,8           | 5,2             | -               | 4,8           |
| OCDE      | -               | 3,2             | -             | -               | 2,7             | -             | -               | 2,7             | -             |
| ZONA EURO | 2,8             | 2,8             | 2,7           | 2,6             | 2,6*            | 2,5*          | 2,5             | 2,3             | 2,5           |
| ESPAÑA    | 3,9             | 3,9             | 3,9           | 3,8             | 3,6             | 3,7*          | 3,4             | 2,7             | 3,4           |
| ALEMANHA  | 2,8             | 3,0             | 2,7           | 2,6             | 2,6*            | 2,4*          | 2,4             | 2,2             | 2,4           |
| R. UNIDO  | 2,8             | 2,8             | 2,8           | 2,9             | 3,1*            | 2,9*          | 2,7             | 2,5             | 2,5           |
| EUA       | 3,3             | 3,3             | 3,3           | 2,0             | 1,9*            | 2,2           | 2,8             | 2,5             | 2,7           |
| CHINA     | 11,1            | 10,6            | 10,7          | 11,2            | 10,3            | 10,5          | 10,5            | 10,7            | 10,4          |
| JAPÃO     | 2,2             | 2,2             | 2,2           | 2,6             | 2,4*            | 2,3           | 2,0             | 2,1             | 2,1           |

Fontes: FMI, World Economic Outlook, Julho 2007; OCDE, Economic Outlook N°81, Maio 2007 e (\*) - Interim Assessment - Setembro 2007  
CE- Comissão Europeia, "Economic Forecasts, Spring 2007 e (\*) - Interim Forecast, Setembro 2007".

**Quadro 1.2**

#### Comércio Mundial

|  | 2006          |                 |               | 2007          |                 |               | 2008          |                 |               |
|--|---------------|-----------------|---------------|---------------|-----------------|---------------|---------------|-----------------|---------------|
|  | FMI<br>Abr-07 | OCDE<br>Maio-07 | CE<br>Maio-07 | FMI<br>Abr-07 | OCDE<br>Maio-07 | CE<br>Maio-07 | FMI<br>Abr-07 | OCDE<br>Maio-07 | CE<br>Maio-07 |
| <b>- Crescimento real do Com. Mundial (%)</b>                  |               |                 |               |               |                 |               |               |                 |               |
| <b>Imp.+ Exp.de bens e serviços <sup>(1)</sup></b>             | <b>9,4</b>    | <b>9,6</b>      | <b>..</b>     | <b>7,1</b>    | <b>7,5</b>      | <b>..</b>     | <b>7,4</b>    | <b>8,3</b>      | <b>..</b>     |
| Imp. de bens e serviços *                                      | 7,6           | 7,3             | 8,7           | 4,6           | 4,2             | 7,4           | 6,0           | 5,9             | 7,3           |
| Exp. de bens e serviços *                                      | 8,5           | 8,9             | 8,9           | 5,5           | 6,0             | 7,7           | 6,2           | 7,1             | 7,3           |
| <b>Imp.+ Exp.de bens</b>                                       | <b>9,5</b>    | <b>..</b>       | <b>..</b>     | <b>7,2</b>    | <b>..</b>       | <b>..</b>     | <b>7,7</b>    | <b>..</b>       | <b>..</b>     |
| Imp. de bens *   | 7,8           | ..              | 9,2           | 4,9           | ..              | 7,7           | 5,8           | ..              | 7,6           |
| Exp. de bens *   | 8,9           | ..              | ..            | 5,3           | ..              | ..            | 6,0           | ..              | ..            |
| <b>- Exportações Mundiais em valor</b><br>(biliões de dólares) |               |                 |               |               |                 |               |               |                 |               |
| <b>Bens e serviços</b>   | <b>14,717</b> | <b>..</b>       | <b>..</b>     | <b>16,139</b> | <b>..</b>       | <b>..</b>     | <b>17,456</b> | <b>..</b>       | <b>..</b>     |
| Bens   | 11,920        | ..              | ..            | 13,052        | ..              | ..            | 14,137        | ..              | ..            |

\* FMI - economias avançadas, (1) - Julho de 2007 ; OCDE - países membros

Fontes: FMI, World Economic Outlook, Abril e Julho 2007; OCDE, Economic Outlook N° 81, Maio 2007; CE, "Economic Forecasts" - Spring 2007

De acordo com a estimativa preliminar do *Bureau of Economic Analysis* do Departamento de Comércio, a actividade económica dos **EUA** acelerou no 2º trimestre de 2007, crescendo 4,0% em termos anualizados (+ 0,6 p.p. face à estimativa anterior) após 0,6% no 1º trimestre. Esta aceleração reflecte principalmente acréscimos nas exportações, no investimento não residencial e no consumo público. A OCDE (Setembro 2007) reviu em baixa de 0,2 p.p. a estimativa de crescimento para a economia norte-americana em 2007, situando a previsão em 1,9%. (Quadro 1.3) em resultado de uma quebra do investimento residencial superior à estimada anteriormente.

**Quadro 1.3**

**Principais Indicadores e Previsões Macroeconómicas dos EUA**

| EUA                                       | 2006     |         |         | 2007              |                   |         | 2008     |         |         |
|---|----------|---------|---------|-------------------|-------------------|---------|----------|---------|---------|
|   | FMI      | OCDE    | CE      | FMI               | OCDE              | CE      | FMI      | OCDE    | CE      |
|   | Abril-07 | Maio-07 | Maio-07 | Abril-07          | Maio-07           | Maio-07 | Abril-07 | Maio-07 | Maio-07 |
| <b>Crescimento real em %:</b>             |          |         |         |                   |                   |         |          |         |         |
| PIB                                       | 3,3      | 3,3     | 3,3     | 2,0 <sup>a)</sup> | 1,9 <sup>b)</sup> | 2,2     | 2,8      | 2,5     | 2,7     |
| -Consumo privado                          | 3,2      | 3,2     | 3,2     | 2,9               | 3,1               | 2,9     | 2,7      | 2,4     | 2,0     |
| -Consumo Público                          | 1,6      | 1,6     | 1,7     | 2,2               | 2,5               | 2,4     | 1,9      | 2,5     | 2,0     |
| -FBCF                                     | 3,1      | 3,1     | 3,6     | -2,1              | -2,9              | -1,2    | 3,0      | 1,8     | 4,5     |
| -Exportações Bens e Serviços              | 8,9      | 8,9     | 9,0     | 8,0               | 5,6               | 7,0     | 7,0      | 7,1     | 7,2     |
| -Importações Bens e Serviços              | 5,8      | 5,8     | 5,8     | 2,9               | 2,0               | 3,2     | 5,0      | 4,7     | 5,1     |
| Contributo procura externa líquida p/ PIB | -        | 0,0     | 0,0     | 0,4               | 0,3               | 0,3     | -        | 0,0     | 0,0     |
| IPC (t.v.)                                | 3,2      | 3,2     | 3,2     | 1,9               | 2,6               | 2,3     | 2,5      | 2,6     | 1,9     |
| Taxa de Desemprego (% da pop activa)      | 4,6      | 4,6     | 4,6     | 4,8               | 4,6               | 4,7     | 5,0      | 4,8     | 5,0     |
| Saldo Global do SPA (% PIB)               | -2,6     | -2,3    | -2,3    | -2,5              | -2,7              | -2,6    | -2,5     | -2,9    | -2,9    |
| Balança Corrente (% PIB)                  | -6,5     | -6,5    | -6,1    | -6,1              | -6,1              | -5,8    | -6,0     | -6,2    | -6,0    |
| Taxa de Juro de curto prazo (3 meses)     | 5,2      | 5,2     | 5,2     | 5,3               | 5,3               | ..      | -        | 5,0     | ..      |

(a) FMI - World Economic Outlook, Julho 2007; (b) OCDE - Economic Outlook - Interim assessment, Setembro 2007

Fontes: FMI, World Economic Outlook, Abril de 2007; OCDE, Economic Outlook N° 81, Maio de 2007

CE- Comissão Europeia, "Economic Forecasts, Spring 2007".

Relativamente à **Zona Euro**, de acordo com as últimas projecções do Eurostat (Setembro de 2007) o crescimento do PIB no 2º trimestre de 2007 desacelerou para os 2,5% (3,2% no 1º trimestre), em resultado de um aumento do crescimento do consumo privado e das exportações e de um abrandamento do investimento. Ainda de acordo com estas projecções, o intervalo de crescimento em cadeia para os 3º e 4º trimestres de 2007 situa-se entre 0,3% e 0,8% e 0,2% e 0,8%, respectivamente. Para o 1º trimestre de 2008, o intervalo de crescimento em cadeia previsto situa-se entre 0,2% e 0,9%.

**Quadro 1.4**

**Principais Indicadores e Previsões Macroeconómicas da Zona Euro**

| Zona Euro                                 | 2006              |         |         | 2007              |                   |                   | 2008              |         |         |
|---|-------------------|---------|---------|-------------------|-------------------|-------------------|-------------------|---------|---------|
|   | FMI               | OCDE    | CE      | FMI               | OCDE              | CE                | FMI               | OCDE    | CE      |
|   | Abril-07          | Maio-07 | Maio-07 | Abril-07          | Maio-07           | Maio-07           | Abril-07          | Maio-07 | Maio-07 |
| <b>Crescimento real em %:</b>             |                   |         |         |                   |                   |                   |                   |         |         |
| PIB                                       | 2,8 <sup>a)</sup> | 2,8     | 2,7     | 2,6 <sup>a)</sup> | 2,6 <sup>b)</sup> | 2,5 <sup>c)</sup> | 2,5 <sup>a)</sup> | 2,3     | 2,5     |
| -Consumo privado                          | 1,9               | 1,9     | 1,8     | 1,7               | 2,0               | 2,1               | 2,0               | 2,3     | 2,4     |
| -Consumo Público                          | 2,1               | 2,1     | 2,1     | 1,4               | 1,8               | 1,8               | 1,6               | 1,6     | 1,8     |
| -FBCF                                     | 4,5               | 5,1     | 4,7     | 4,1               | 4,3               | 4,4               | 3,6               | 3,0     | 3,6     |
| -Exportações Bens e Serviços              | 8,2               | -       | 8,2     | 5,7               | -                 | 6,7               | 5,3               | -       | 6,0     |
| -Importações Bens e Serviços              | 7,6               | -       | 7,7     | 5,6               | -                 | 6,7               | 5,5               | -       | 6,2     |
| Contributo procura externa líquida p/ PIB | 0,4               | 0,3     | 0,3     | 0,1               | 0,3               | 0,1               | -                 | 0,0     | 0,0     |
| IHPC (t.v.)                               | 2,2               | 2,2     | 2,2     | 2,0               | 1,8               | 2,0 <sup>c)</sup> | 2,0               | 2,0     | 1,9     |
| Taxa de Desemprego (% da pop activa)      | 7,7               | 7,8     | 7,9     | 7,3               | 7,1               | 7,3               | 7,1               | 6,7     | 6,9     |
| Saldo Global do SPA (% PIB)               | -1,6              | -1,6    | -1,6    | -1,2              | -1,0              | -1,0              | -1,1              | -0,7    | -0,8    |
| Balança Corrente (% PIB)                  | -0,3              | 0,1     | 0,0     | -0,3              | 0,4               | 0,2               | -0,4              | 0,4     | 0,1     |
| Taxa de Juro de curto prazo (3 meses)     | 3,5               | 3,1     | 3,1     | 3,5               | 4,1               | -                 | -                 | 4,3     | -       |

(a) FMI - World Economic Outlook, Julho 2007; (b) OCDE - Interim assessment, Setembro 2007; (c) CE - Interim Forecast, Setembro 2007

Fontes: FMI, World Economic Outlook, Abril de 2007; OCDE, Economic Outlook N°81, Maio de 2007

CE- Comissão Europeia, "Economic Forecasts, Spring 2007".

A Comissão Europeia, nas previsões intercalares (Setembro de 2007), reviu ligeiramente em baixa o crescimento da Zona Euro para 2007 (-0,1 p.p. face à estimativa anterior), fixando a sua estimativa em 2,5% (Quadro 1.4). Esta estimativa reflecte uma revisão em baixa do crescimento para o 3º e 4º trimestres de 2007. De acordo com a CE, prevê-se que a procura interna continue a ser o principal contribuinte para o crescimento do PIB. Para 2008, a CE estima uma taxa de crescimento de 2,5%.

De acordo com as estimativas mais recentes do Eurostat (Setembro 2007), a **economia alemã** abrandou no 2º trimestre de 2007, crescendo a uma taxa de 2,5% em termos homólogos, após 3,6% no 1º trimestre. De acordo com *Federal Statistical Office* da Alemanha, o crescimento económico no 2º trimestre foi principalmente baseado no dinamismo do comércio externo. A Comissão Europeia nas suas previsões mais recentes (Setembro de 2007), estima um crescimento do PIB da Alemanha de 2,4% em 2007 (Quadro 1.5), o que se traduz em menos 0,1 p.p. relativamente às previsões anteriores. De acordo com a CE, o investimento e o consumo privado continuarão a contribuir para o crescimento do PIB.

**Quadro 1.5**
**Principais Indicadores e Previsões Macroeconómicas da Alemanha**

| ALEMANHA                                  | 2006              |        |        | 2007              |                   |                   | 2008              |        |        |
|---|-------------------|--------|--------|-------------------|-------------------|-------------------|-------------------|--------|--------|
|   | FMI               | OCDE   | CE     | FMI               | OCDE              | CE                | FMI               | OCDE   | CE     |
|   | Abril-07          | Mai-07 | Mai-07 | Abril-07          | Mai-07            | Mai-07            | Abril-07          | Mai-07 | Mai-07 |
| <b>Crescimento real em %:</b>             |                   |        |        |                   |                   |                   |                   |        |        |
| PIB                                       | 2,8 <sup>a)</sup> | 3,0    | 2,7    | 2,6 <sup>a)</sup> | 2,6 <sup>b)</sup> | 2,4 <sup>c)</sup> | 2,4 <sup>a)</sup> | 2,2    | 2,4    |
| -Consumo privado                          | 0,8               | 1,0    | 0,8    | 0,4               | 0,9               | 1,0               | 1,3               | 1,7    | 2,3    |
| -Consumo Público                          | 1,8               | 1,8    | 1,8    | 0,5               | 1,3               | 1,0               | 1,1               | 1,8    | 0,9    |
| -FBCF                                     | 5,6               | 6,4    | 5,6    | 4,7               | 4,9               | 4,9               | 4,1               | 2,7    | 3,7    |
| -Exportações Bens e Serviços              | 12,5              | 12,9   | 12,5   | 6,2               | 9,4               | 8,7               | 4,7               | 7,2    | 7,1    |
| -Importações Bens e serviços              | 11,1              | 11,5   | 11,1   | 5,7               | 7,7               | 8,5               | 5,0               | 7,5    | 7,6    |
| Contributo procura externa líquida p/ PIB | 1,1               | 1,2    | 1,1    | 0,6               | 1,2               | 0,5               | 0,2               | 0,4    | 0,2    |
| IHPC (t.v.)                               | 1,8               | 1,8    | 1,8    | 2,0               | 1,8               | 2,1 <sup>c)</sup> | 1,6               | 1,7    | 1,7    |
| Taxa de Desemprego (% da pop activa)      | 8,1               | 8,1    | 8,4    | 7,8               | 6,9               | 7,3               | 7,6               | 6,3    | 7,5    |
| Saldo Global do SPA (%PIB)                | -1,7              | -1,7   | -1,7   | -1,3              | -0,7              | -0,6              | -1,3              | -0,4   | -0,3   |
| Balança Corrente (% PIB)                  | 5,1               | 5,1    | 4,7    | 5,3               | 6,7               | 5,6               | 5,2               | 7,0    | 5,7    |

(a) FMI - World Economic Outlook, Julho 2007; (b) OCDE - Interim assessment, Setembro 2007; (c) CE - Interim Forecast, Setembro 2007  
 Fontes: FMI, World Economic Outlook, Abril de 2007; OCDE, Economic Outlook N°81, Maio de 2007  
 CE- Comissão Europeia, "Economic Forecasts, Spring 2007".

**Quadro 1.6**
**Principais Indicadores e Previsões Macroeconómicas de Espanha**

| ESPANHA                                   | 2006              |        |        | 2007              |        |                   | 2008              |        |        |
|---|-------------------|--------|--------|-------------------|--------|-------------------|-------------------|--------|--------|
|   | FMI               | OCDE   | CE     | FMI               | OCDE   | CE                | FMI               | OCDE   | CE     |
|   | Abril-07          | Mai-07 | Mai-07 | Abril-07          | Mai-07 | Mai-07            | Abril-07          | Mai-07 | Mai-07 |
| <b>Crescimento real em %:</b>             |                   |        |        |                   |        |                   |                   |        |        |
| PIB                                       | 3,9 <sup>a)</sup> | 3,9    | 3,9    | 3,8 <sup>a)</sup> | 3,6    | 3,7 <sup>b)</sup> | 3,4 <sup>a)</sup> | 2,7    | 3,4    |
| -Consumo privado                          | 3,7               | 3,7    | 3,7    | 3,3               | 3,6    | 3,5               | 3,2               | 2,8    | 3,3    |
| -Consumo Público                          | 4,4               | 4,4    | 4,4    | 4,0               | 5,5    | 4,6               | 3,8               | 3,9    | 4,8    |
| -FBCF                                     | 6,3               | 6,3    | 6,3    | 5,6               | 4,8    | 6,0               | 4,8               | 2,7    | 5,0    |
| -Exportações Bens e Serviços              | 6,2               | 6,2    | 6,2    | 6,2               | 6,3    | 5,8               | 6,2               | 6,3    | 5,4    |
| -Importações Bens e serviços              | 8,4               | 8,4    | 8,4    | 7,3               | 7,9    | 7,6               | 6,9               | 6,5    | 7,0    |
| Contributo procura externa líquida p/ PIB | -1,0              | -1,0   | -1,0   | -0,8              | -0,9   | -0,9              | -0,6              | -0,5   | -0,9   |
| IHPC (t.v.)                               | 3,6               | 3,6    | 3,6    | 2,6               | 2,5    | 2,5 <sup>b)</sup> | 2,7               | 2,7    | 2,6    |
| Taxa de Desemprego (% da pop activa)      | 8,5               | 8,5    | 8,6    | 7,8               | 8,2    | 8,1               | 7,7               | 8,1    | 7,8    |
| Saldo Global do SPA (%PIB)                | 1,8               | 1,8    | 1,8    | 1,3               | 1,5    | 1,4               | 1,1               | 1,5    | 1,2    |
| Balança Corrente (% PIB)                  | -8,8              | -8,7   | -8,5   | -9,4              | -10,1  | -9,1              | -9,8              | -10,5  | -9,7   |

(a) FMI - World Economic Outlook, Julho 2007; (b) CE - Interim Forecast, Setembro 2007  
 Fontes: FMI, World Economic Outlook, Abril de 2007; OCDE, Economic Outlook N° 81, Maio de 2007  
 CE- Comissão Europeia, "Economic Forecasts, Spring 2007".

De acordo com as Contas Nacionais de **Espanha**, a economia espanhola manteve um grande dinamismo no 2º trimestre de 2007, ao crescer a uma taxa de 4,0% em volume em termos homólogos, (4,1% no 1º trimestre). Para esta evolução contribuiu principalmente a procura interna, em particular o investimento. As previsões intercalares da Comissão Europeia (Setembro de 2007) mantiveram o crescimento da economia

espanhola em 2007, apontando para uma taxa de crescimento do PIB de 3,7% (Quadro 1.6). De acordo com estas previsões, em 2007 a actividade económica em Espanha deverá continuar apoiada na procura interna. Para 2008, a CE estima um crescimento de 3,4%.

Em Agosto, a cotação média do **petróleo (brent)** desceu significativamente face ao mês anterior, situando-se em média nos 70,8 dólares por barril (77,2 dólares em Julho). Nos primeiros dias de Setembro, o preço do crude registou novamente uma trajetória ascendente, atingindo um máximo histórico no dia 13 de Setembro, ao ultrapassar os 80 dólares por barril nos EUA e se aproximar dos 78 dólares por barril em Londres. Para esta situação contribuiu principalmente a descida dos juros nos EUA, bem como a especulação sobre a descida das reservas de gasolina naquela economia. No Mercado de Futuros, o preço médio do barril de petróleo rondou os 77 dólares para contratos com entrega para Novembro e Dezembro de 2007. Para o primeiro semestre de 2008, o preço médio do crude contratado situou-se ligeiramente acima dos 76 dólares por barril.

Em Agosto de 2007, o preço de importação de petróleo em euros diminuiu face ao período homólogo do ano anterior (-1,1 %) (Quadro 1.7). Essa evolução reflectiu uma subida do preço das ramas descarregadas, avaliadas em dólares (+5,7%) e um efeito cambial favorável (-6,4%). Tomando em consideração o efeito cambial e a evolução dos preços na produção em Portugal (usando como referência o deflator do PIB), verifica-se que o preço relativo do petróleo importado se situou, em Agosto de 2007, em cerca de 55,4% do valor máximo atingido durante a crise petrolífera de 1979 (Figura 1.1).

**Quadro 1.7**  
**Evolução do Preço Relativo de Importação do Petróleo**

|  | Unidade   | 2005 | 2006 | 2006    |          |           |          |         |          |       |       | 2007  |      |      |       |       |       |  |  |
|--|-----------|------|------|---------|----------|-----------|----------|---------|----------|-------|-------|-------|------|------|-------|-------|-------|--|--|
|  |           |      |      | I TR 06 | II TR 06 | III TR 06 | IV TR 06 | I TR 07 | II TR 07 | Jan   | Fev   | Mar   | Abr  | Mai  | Jun   | Jul   | Ago   |  |  |
| (a) Preço de importação do petróleo (USD)                | VH        | 37,1 | 22,1 | 42,2    | 35,1     | 16,0      | 2,2      | -5,2    | 3,3      | -9,6  | -6,4  | 0,1   | 0,5  | -1,6 | 11,2  | 0,3   | 5,7   |  |  |
| (b) Efeito Cambial                                       | VH        | -1,2 | -1,2 | 8,7     | -0,4     | -3,7      | -7,9     | -7,6    | -5,5     | -6,1  | -8,3  | -8,4  | -7,5 | -3,8 | -5,1  | -7,6  | -6,4  |  |  |
| (c) Preço de importação do petróleo (EUR)                | VH        | 35,5 | 20,6 | 54,6    | 34,5     | 11,8      | -5,9     | -12,5   | -2,4     | -15,1 | -14,2 | -8,4  | -7,1 | -5,4 | 5,6   | -7,3  | -1,1  |  |  |
| (d) Deflator do PIB <sup>1</sup>                         | VH        | 2,8  | 2,9  | 2,7     | 3,1      | 2,8       | 2,9      | 3,3     | 3,0      | 3,2   | 3,3   | 3,4   | 3,1  | 3,0  | 2,9   | 3,0   | 3,0   |  |  |
| (e) Preço relativo do petróleo <sup>2</sup>              | VH        | 31,8 | 17,2 | 50,6    | 30,5     | 8,7       | -8,5     | -15,3   | -5,2     | -17,8 | -16,9 | -11,4 | -9,8 | -8,1 | 2,6   | -10,0 | -4,0  |  |  |
| Por memória:   |           |      |      |         |          |           |          |         |          |       |       |       |      |      |       |       |       |  |  |
| (f) Preço de importação do petróleo (f.o.b) <sup>3</sup> | USD       | 50,7 | 61,8 | 58,5    | 64,5     | 67,8      | 56,6     | 55,4    | 66,6     | 52,7  | 53,1  | 60,4  | 64,9 | 64,1 | 70,8  | 73,0  | 74,1  |  |  |
| (g) Cotações internacionais do petróleo                  | USD       | 53,4 | 64,4 | 61,0    | 68,3     | 69,4      | 59,0     | 57,0    | 66,1     | 53,4  | 57,6  | 60,1  | 65,1 | 65,1 | 68,2  | 73,7  | 70,1  |  |  |
| (f/g) Preço importação/Cotações internacionais           | rácio (%) | 95,0 | 96,0 | 95,8    | 94,4     | 97,7      | 95,9     | 97,2    | 100,7    | 98,7  | 92,2  | 100,6 | 99,7 | 98,4 | 103,8 | 99,1  | 105,6 |  |  |
| (h) Preço relativo do petróleo (USD) (1979=100)          | (%)       | 44,7 | 52,4 | 52,2    | 54,2     | 56,3      | 45,9     | 44,2    | 51,4     | 42,3  | 42,6  | 47,8  | 49,7 | 49,7 | 54,8  | 54,8  | 55,4  |  |  |

(1) Cálculo do GEE. Sempre que não haja deflator utiliza-se o último deflator conhecido.  
 (2) Cálculo do GEE. O preço relativo do petróleo é o rácio entre o preço do petróleo em euros e o deflator do PIB em Portugal. A contabilidade (c) = (a) + (b); (e) = (c) - (d) não se verifica exactamente pois a decomposição das taxas de crescimento não é aditiva.  
 (3) Cálculo do GEE com base em dados da Galp Energia, relativos às importações mensais de ramas de petróleo bruto.  
 Fontes: Cotações Internacionais - IMF (Primary Commodity Prices) - média simples dos preços U.K. Brent, Dubai e West Texas Intermediate; Preços de Importação - Galp Energia; Taxa de Câmbio - Galp Energia; Deflator do PIB - INE, Contas Nacionais.

**Figura 1.1**  
**Evolução do Preço Relativo do Petróleo**

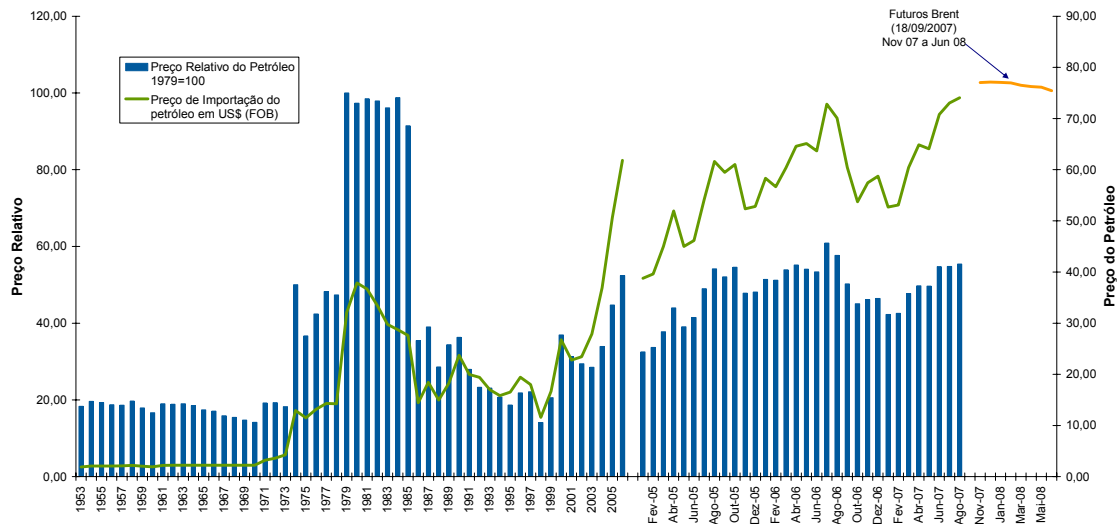

Fonte: Cálculos do GEE com base em dados da Galp Energia (preço do petróleo em US\$ e taxa de câmbio); INE (deflator do PIB - Contas Nacionais); Futuros - ICE Futures - Intercontinental Exchange.  
 O preço relativo do petróleo é o rácio entre a cotação do petróleo em euros e o deflator do PIB em Portugal.

## 1.2 Conjuntura Nacional

De acordo com as **Contas Nacionais** publicadas pelo INE relativas ao **2º trimestre de 2007** (Quadro 1.8), a economia portuguesa desacelerou relativamente ao 1º trimestre, tendo o Produto Interno Bruto (PIB) crescido 1,6% em termos homólogos (2,0% no 1º trimestre). Esta evolução foi determinada pelo abrandamento da procura externa líquida, que contribuiu com 0,5 pontos percentuais (p.p.) para o crescimento do PIB (1,9 p.p. no 1º trimestre de 2007). Por sua vez, aumentou o contributo da procura interna que passou de 0,1 p.p. no 1º trimestre de 2007 para 1,1 p.p. no 2º trimestre. Esta evolução da procura interna reflecte uma aceleração no Consumo Privado e também uma melhoria da FBCF, que registou um taxa de crescimento positiva (+0,2%), pela primeira vez desde o 2º trimestre de 2004. As Exportações de Bens e Serviços cresceram 5,6% em termos homólogos, desacelerando face ao trimestre anterior (8,5%) enquanto as importações cresceram acima do verificado no 1º trimestre (3,4%, contra 2,4%).

Quadro 1.8

### Indicadores Trimestrais

| Indicadores Anuais / Trimestrais         | Fonte   | Unidade       | 2004    | 2005    | 2006    | 1T06   | 2T06   | 3T06   | 4T06   | 1T07   | 2T07   |
|--|---------|---------------|---------|---------|---------|--------|--------|--------|--------|--------|--------|
| PIBpm                                    | INE     | Milhões euros | 144 128 | 148 852 | 155 131 | 37 917 | 38 628 | 39 019 | 39 568 | 39 941 | 40 409 |
| PIBpm                                    |         | VH Real       | 1,5     | 0,5     | 1,3     | 1,2    | 0,9    | 1,5    | 1,6    | 2,0    | 1,6    |
| Consumo Privado                          |         | VH Real       | 2,5     | 2,2     | 1,1     | 1,1    | 0,3    | 1,7    | 1,2    | 1,1    | 1,4    |
| Consumo Público                          |         | VH Real       | 2,6     | 2,2     | -0,5    | 0,2    | -0,4   | -0,8   | -0,9   | -0,8   | -0,7   |
| FBCF                                     |         | VH Real       | 0,2     | -3,3    | -1,6    | -1,1   | -1,3   | -1,4   | -2,7   | -0,9   | 0,2    |
| Exportações Bens e Serviços              |         | VH Real       | 4,0     | 1,2     | 8,9     | 8,6    | 7,7    | 9,2    | 10,0   | 8,5    | 5,6    |
| Importações Bens e Serviços              |         | VH Real       | 6,7     | 1,9     | 4,3     | 5,0    | 2,6    | 5,5    | 4,3    | 2,4    | 3,4    |
| FBCF sem construção                      | INE     | VH Real       | 2,3     | -1,9    | 2,9     | 0,5    | 5,1    | 4,3    | 1,7    | 2,1    | 1,5    |
| Balança Corrente / PIB (fim de período)  | BP      | %             | -7,7    | -9,7    | -9,4    | -11,0  | -10,8  | -9,5   | -9,4   | -8,7   | -9,2   |
| Saldo Total-SPA / PIB (exc. med. tempor) | DGO/INE | %             | -3,3    | -6,0    | -3,9    |        |        |        |        |        |        |
| Taxa de desemprego                       | INE     | (%)           | 6,7     | 7,6     | 7,7     | 7,7    | 7,3    | 7,4    | 8,2    | 8,4    | 7,9    |
| Inflação                                 | INE     | (%)           | 2,4     | 2,3     | 3,1     | 3,2    | 3,7    | 3,0    | 2,5    | 2,4    | 2,6    |

Figura 1.2

### Contributos para o crescimento do PIB Trimestral

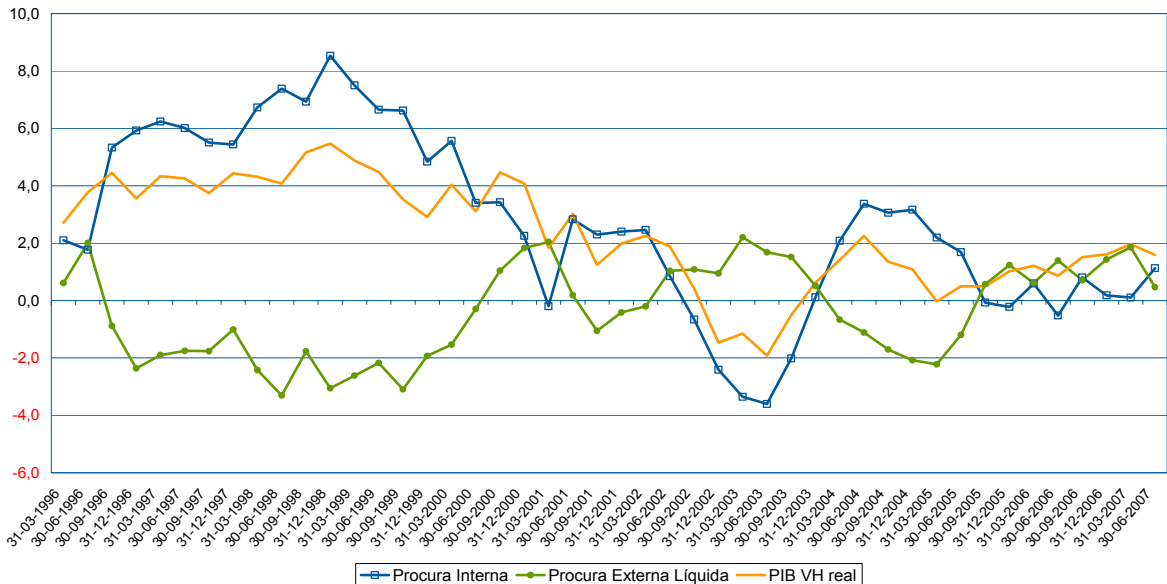

De acordo com o INE, no 2º trimestre de 2007 a **taxa de desemprego** fixou-se em 7,9%, baixando 0,5 p.p. face ao 1º trimestre (8,4%) e invertendo a tendência de subida que se vinha verificando desde o 3º trimestre de 2006 (Quadro 1.8). A taxa de desemprego mensal calculada pelo Eurostat tem-se mantido estável, ao nível dos 8,2% (Quadro 1.9). O IEFP registou, em Julho, uma diminuição homóloga de 10,8% (a que correspondem menos 47 330 indivíduos em termos homólogos) no número de desempregados inscritos nos

centros de emprego (-12,2% em Junho). A redução do número de desempregados inscritos foi extensível ao desemprego de longa duração, que apresenta uma variação homóloga de -13,9% em Julho (-14,6% em Junho).

Em Agosto, a **Inflação**, medida pela variação homóloga do Índice de Preços no Consumidor (IPC) do INE, desceu 0,3 pontos percentuais face ao mês de Julho situando-se em 2,1% (Quadro 1.9).

**Quadro 1.9**  
**Mercado de Trabalho**

| Mercado de Trabalho                     | Fonte    | Unidade                 | 2T06    | 3T06    | 4T06    | 1T07    | 2T07    | Mar-07  | Abr-07  | Mai-07  | Jun-07  | Jul-07  | Ago-07 |
|---|----------|-------------------------|---------|---------|---------|---------|---------|---------|---------|---------|---------|---------|--------|
| Taxa de Desemprego                      | Eurostat | %                       | 7,6     | 7,5     | 7,9     | 8,2     | 8,2     | 8,2     | 8,3     | 8,2     | 8,2     | 8,2     | 8,2    |
| Desempregados inscritos                 | IEFP     | Nº Pessoas              | 456 254 | 440 810 | 454 469 | 449 942 | 402 262 | 441 356 | 420 685 | 397 482 | 388 619 | 389 571 |        |
| Variação dos desempregados inscritos    | IEFP     | Período n-Período (n-1) | -30 174 | -15 444 | 13 659  | -4 527  | -47 680 | -9 481  | -20 671 | -23 203 | -8 863  | 952     |        |
| Desempregados inscritos                 | IEFP     | VH                      | -3,1    | -6,1    | -6,0    | -7,5    | -11,8   | -8,1    | -10,4   | -13,0   | -12,2   | -10,8   |        |
| Evolução do desemprego de longa duração | IEFP     | VH                      | -2,9    | -6,5    | -7,8    | -10,5   | -14,0   | -10,9   | -12,4   | -15,0   | -14,6   | -13,9   |        |
| Variação da população empregada         | INE      | Período n-Período (n-1) | 53 900  | 6 500   | -44 500 | -7 100  | 18 900  |         |         |         |         |         |        |
| Evolução da população empregada         | INE      | VH                      | 1,0     | 1,1     | 0,2     | 0,2     | -0,5    |         |         |         |         |         |        |
| Índice do Custo de Trabalho             | Eurostat | VH                      | 4,3     | 3,8     | 4,3     | 3,8     | 3,2     |         |         |         |         |         |        |
| Índice do Custo de Trabalho (Zona Euro) | Eurostat | VH                      | 2,8     | 2,5     | 2,4     | 2,3     | 2,5     |         |         |         |         |         |        |
| Por memória:                            |          |                         |         |         |         |         |         |         |         |         |         |         |        |
| Inflação (IPC)                          | INE      | VH                      | 3,7     | 3,0     | 2,5     | 2,4     | 2,6     | 2,3     | 2,8     | 2,5     | 2,4     | 2,4     | 2,1    |

Relativamente aos indicadores avançados de **actividade económica** (Quadro 1.10), o Indicador Coincidente Mensal (BP) (Agosto) e o Indicador de Actividade Económica (INE) (Julho) mantiveram uma trajectória ascendente, situando-se a variação homóloga nos 2,3% (2,0% VH e 1,9 VH M3M, respectivamente no 2º trimestre). O Indicador de Sentimento Económico (Eurostat) registou uma descida de 1,7 pontos percentuais, em média nos meses de Julho e Agosto, face ao 2º trimestre de 2007 em que registou o melhor nível dos últimos seis anos. Também o Indicador de Clima Económico (INE) diminuiu ligeiramente nos meses de Julho e Agosto relativamente ao 2º trimestre. O Indicador Compósito Avançado da OCDE continuou em Julho a tendência de desaceleração já verificada no 2º trimestre.

**Quadro 1.10**  
**Indicadores avançados de actividade geral**

| Indicadores de Actividade Geral   | Fonte    | Unidade         | 2T06 | 3T06 | 4T06 | 1T07  | 2T07  | Mar-07 | Abr-07 | Mai-07 | Jun-07 | Jul-07 | Ago-07 |
|-----------------------------------|----------|-----------------|------|------|------|-------|-------|--------|--------|--------|--------|--------|--------|
| Indicador de Actividade Económica | INE      | VH, M3M         | 0,7  | 0,6  | 0,6  | 1,1   | 1,9   | 1,1    | 1,5    | 1,6    | 1,9    | 2,3    |        |
| Indicador Coincidente Mensal      | BP       | VH              | 0,7  | 1,1  | 1,5  | 1,7   | 2,0   | 1,8    | 1,9    | 2,0    | 2,1    | 2,2    | 2,3    |
| Indicador de Clima Económico      | INE      | SRE/M3M         | 0,2  | 0,6  | 0,6  | 0,9   | 1,4   | 0,9    | 1,0    | 1,2    | 1,4    | 1,3    | 1,2    |
| Indicador Compósito Avançado      | OCDE     | LI 6M           | 6,0  | 6,5  | 6,2  | 6,0   | 3,8   | 5,2    | 4,5    | 3,3    | 3,5    | 3,1    |        |
| Indicador do Sentimento Económico | Eurostat | (1990-2003)=100 | 92,2 | 95,5 | 98,4 | 100,3 | 101,8 | 100,8  | 101,6  | 102,0  | 101,9  | 100,9  | 99,2   |

**Figura 1.3**  
**Indicador Coincidente Mensal (BP)**

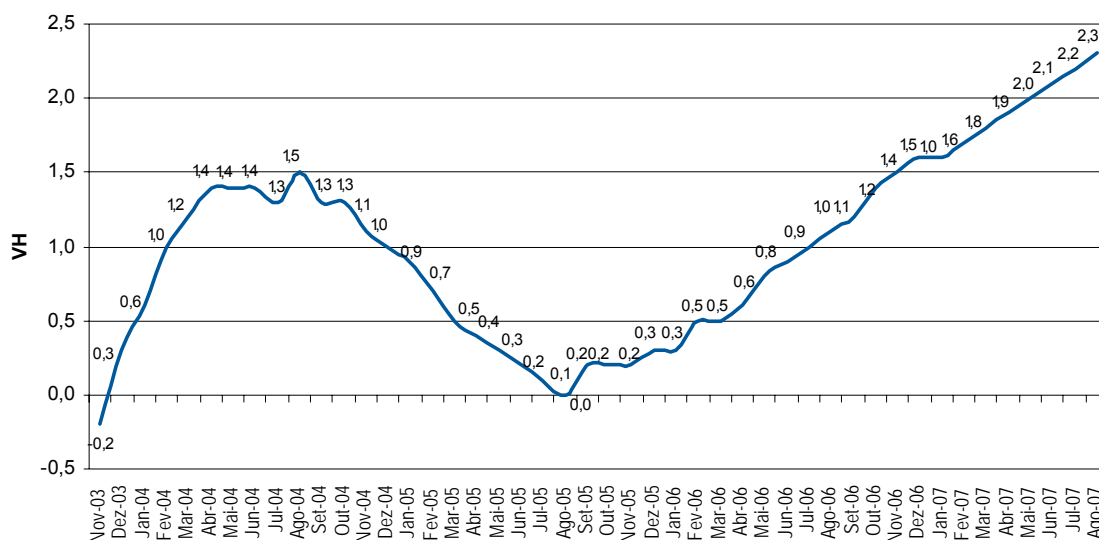

No que respeita aos indicadores do **Consumo Privado** (Quadro 1.11) o Indicador Coincidente do Consumo Privado, 1,5% VH, desceu ligeiramente em Agosto face ao nível do 2º trimestre de 2007 (1,6% VH), enquanto que o nível de Confiança dos Consumidores se deteriorou em Julho e Agosto (-34,9 SRE em média) face ao 2º trimestre (-32,9 SRE). Esta evolução foi acompanhada por uma deterioração do Índice de Volume de Negócios de Comércio a Retalho em Julho, tanto na componente alimentar como na componente não alimentar. Em contrapartida, o Índice do Volume de Negócios nos Serviços acelerou em Julho, face ao crescimento verificado no 2º trimestre de 2007. Também as Vendas de Veículos Ligeiros de Passageiros registaram, em Julho e Agosto, uma evolução muito positiva face ao 2º trimestre de 2007.

**Quadro 1.11**
**Indicadores avançados do consumo privado**

| Indicadores de Consumo Privado                               | Fonte | Unidade    | 2T06  | 3T06  | 4T06  | 1T07  | 2T07  | Mar-07 | Abr-07 | Mai-07 | Jun-07 | Jul-07 | Ago-07 |
|--|-------|------------|-------|-------|-------|-------|-------|--------|--------|--------|--------|--------|--------|
| Indicador Coincidente do Consumo Privado                     | BP    | VH         | 0,7   | 1,1   | 1,6   | 1,5   | 1,6   | 1,5    | 1,5    | 1,6    | 1,6    | 1,6    | 1,5    |
| Indicador de Confiança dos Consumidores                      | INE   | SRE-VE     | -36,2 | -31,9 | -31,0 | -33,2 | -32,9 | -34,5  | -33,0  | -31,6  | -34,0  | -34,0  | -35,7  |
| Índice de Vol. de Neg. Comércio a Retalho (p.const)          | INE   | VH (v.c.s) | -0,7  | 3,4   | 1,2   | 1,7   | -0,1  | 4,0    | -1,3   | -0,9   | 2,1    | -0,9   |        |
| IVN no Comércio a Retalho de Bens Alimentares (p.const)      | INE   | VH (v.c.s) | 2,0   | 5,0   | 2,2   | 3,3   | 1,9   | 6,2    | 1,5    | 1,3    | 3,0    | 0,9    |        |
| IVN no Comércio a Retalho de Bens não Alimentares (p.const)  | INE   | VH (v.c.s) | -2,9  | 2,1   | 0,4   | 0,4   | -1,7  | 2,2    | -3,7   | -2,8   | 1,4    | -2,3   |        |
| Índice de Vol. de Vendas no Comércio a Retalho               | INE   | SRE-VE     | -14,6 | -15,3 | -6,2  | -13,2 | -5,7  | -22,7  | -5,6   | -10,7  | -0,9   | 5,4    | 4,1    |
| Índice de V.Negócios nos Serviços - Alojamento e restauração | INE   | VH         | -0,3  | 1,6   | 1,4   | 0,8   | 3,0   | 3,8    | 2,5    | 3,3    | 3,2    | 6,6    |        |
| Venda de Veículos Ligeiros de Passageiros                    | ACAP  | VH         | -9,2  | -3,3  | -7,2  | -5,4  | -0,1  | -1,7   | -5,8   | 1,8    | 2,7    | 20,2   | 12,8   |

Relativamente ao **Investimento** (Quadro 1.12), os dados disponíveis apontam no sentido da continuação da recuperação. Em Julho de 2007, o Indicador de FBCF (9,9 M3M) acentuou a recuperação significativa já verificada no 2º trimestre de 2007 (6,3 M3M), verificando o melhor nível desde o final de 1998. O Indicador de Confiança na Construção melhorou em Agosto face ao 2º trimestre e as vendas de cimento cresceram significativamente em Julho (5,8% VH), tornando-se de novo negativas em Agosto (-1,1 VH), após um crescimento negativo de -3,9 VH no 2º trimestre. Também os Índices de Produção Industrial de Bens de Investimento e de Máquinas e Equipamentos aceleraram em Julho, relativamente ao 2º trimestre. O Índice de Novas Encomendas de Bens de Investimento manteve-se negativo em Julho mas melhorou ligeiramente face ao 2º trimestre de 2007. As Vendas de Viaturas Comerciais Ligeiras e Pesadas apontam também para uma evolução favorável na componente de investimento em Material de Transporte.

**Quadro 1.12**
**Indicadores avançados do investimento**

| Indicadores de Investimento                          | Fonte | Unidade   | 2T06  | 3T06  | 4T06  | 1T07  | 2T07  | Mar-07 | Abr-07 | Mai-07 | Jun-07 | Jul-07 | Ago-07 |
|--|-------|-----------|-------|-------|-------|-------|-------|--------|--------|--------|--------|--------|--------|
| Indicador de FBCF                                    | INE   | M3M       | -5,3  | -3,0  | -4,6  | -1,5  | 6,3   | -1,5   | 0,3    | 2,2    | 6,3    | 9,9    |        |
| IPI - Máquinas e equipamentos                        | INE   | VH(v.c.s) | -2,4  | -2,5  | -7,0  | -0,5  | -1,3  | 0,8    | -1,3   | 0,2    | -2,8   | -0,2   |        |
| IPI - Bens de Investimento                           | INE   | VH(v.c.s) | -2,0  | 1,8   | 1,3   | 6,0   | 2,5   | 4,0    | 4,9    | 2,0    | 0,7    | 3,7    |        |
| Índice de Novas Encomendas (Investimento) M Nacional | INE   | VH        | 2,0   | 1,5   | 7,0   | 23,7  | -3,7  | 45,0   | -4,5   | 4,4    | -10,4  | -3,6   |        |
| Importações de Bens de Investimento                  | INE   | VH        | 1,3   | 10,1  | 11,3  | 6,9   | 7,7   | 1,7    | 12,0   | 13,4   | -1,3   |        |        |
| Indicador de Confiança na Construção                 | INE   | SRE-VE    | -47,7 | -47,7 | -48,7 | -43,8 | -40,7 | -42,0  | -41,5  | -39,5  | -41,0  | -41,5  | -36,0  |
| Vendas de Cimento                                    | BP    | VH        | -7,8  | -8,9  | -6,9  | -4,0  | -3,9  | -0,6   | -0,6   | -5,4   | -5,3   | 5,8    | -1,1   |
| Venda de Viaturas Comerciais Ligeiras                | ACAP  | VH        | -11,6 | -2,4  | 3,5   | -1,3  | 40,2  | 0,6    | 11,0   | 34,7   | 72,7   | -19,9  | 31,2   |
| Venda de Viaturas Comerciais Pesadas                 | ACAP  | VH        | 24,8  | 52,0  | -33,3 | -1,6  | -4,7  | -11,7  | -56,5  | 148,3  | 88,0   | 37,2   | 51,0   |

Em relação ao **Comércio Externo** (Quadro 1.13), assinala-se um comportamento diferenciado nas componentes “mercadorias” e “serviços”. De acordo com os dados divulgados pelo Banco de Portugal, as exportações de mercadorias cresceram 7,0% em Julho, em ligeira aceleração face ao 2º trimestre de 2007, mas as importações de mercadorias registaram uma aceleração mais significativa (para 8,2%, após 4,3% no 2º trimestre), reflectindo a retoma da procura interna. No que respeita à componente de serviços, as exportações aumentaram 20,6% e as importações diminuíram 9,5% em termos homólogos. No conjunto, tanto as exportações de bens e serviços como as importações de bens e serviços aceleraram em Julho

(11,4% e 5,4%, respectivamente), mas a dinâmica das exportações foi mais pronunciada. Estes dados sugerem a manutenção de um contributo positivo da procura externa líquida para o crescimento económico, sendo que esse contributo estará muito apoiado na componente de serviços.

**Quadro 1.13**

**Balança de Bens e Serviços e Indicadores Avançados de Procura Externa**

|   | Fonte | Unidade | 2T06 | 3T06  | 4T06  | 1T07  | 2T07  | Mai-07 | Jun-07 | Jul-07 | Ago-07 |
|---|-------|---------|------|-------|-------|-------|-------|--------|--------|--------|--------|
| <b>BENS</b>                                       | BP    | VH      | -2,2 | 0,2   | -8,2  | -16,2 | 0,1   | 7,9    | -7,6   | 11,1   |        |
| Crédito (Exportações)                             | BP    | VH      | 12,9 | 13,5  | 13,2  | 11,4  | 6,3   | 2,6    | 3,4    | 7,0    |        |
| Débito (Importações)                              | BP    | VH      | 7,4  | 8,8   | 5,4   | 2,2   | 4,3   | 4,3    | -0,1   | 8,2    |        |
| <b>SERVIÇOS</b>                                   | BP    | VH      | 27,4 | 23,0  | 43,1  | 76,1  | 35,1  | 38,1   | 31,1   | 57,6   |        |
| Crédito   | BP    | VH      | 15,0 | 15,0  | 15,1  | 16,1  | 15,0  | 16,0   | 11,5   | 20,6   |        |
| Débito  | BP    | VH      | 9,8  | 8,9   | 4,1   | 2,8   | 5,3   | 5,2    | 2,1    | -9,5   |        |
| <b>BENS E SERVIÇOS</b>                            | BP    | VH      | -9,7 | -15,6 | -20,5 | -28,9 | -12,4 | -3,5   | -21,8  | -40,5  |        |
| Crédito   | BP    | VH      | 13,4 | 14,0  | 13,7  | 12,6  | 8,7   | 6,3    | 5,6    | 11,4   |        |
| Débito  | BP    | VH      | 7,8  | 8,8   | 5,2   | 2,3   | 4,4   | 4,4    | 0,3    | 5,4    |        |
| Por memória:                                      |       |         |      |       |       |       |       |        |        |        |        |
| <b>Indicadores Avançados de Procura Externa</b>   |       |         |      |       |       |       |       |        |        |        |        |
| Volume de Negócios na Indústria - Mercado Externo | INE   | VH      | 11,0 | 16,3  | 16,0  | 12,3  | 6,5   | 3,6    | 1,6    | 6,2    |        |
| Novas Encomendas à Indústria - Mercado Externo    | INE   | VH      | 17,8 | 21,7  | 20,0  | 11,5  | 7,6   | 20,4   | -3,4   | 2,7    |        |
| Inquérito à Ind. Transformadora - Procura Externa | INE   | SRE-VE  | -14  | -14   | -11   | -7    | -2    | -1     | 4      | -1     | -3     |

O Banco de Portugal, no Boletim Económico de Verão, manteve as estimativas de crescimento para a Economia Portuguesa em 2007 (1,8%). Esta projecção assenta numa diminuição das estimativas para o consumo privado e num aumento das estimativas para o investimento e exportações. O BP aponta ainda para um défice da balança corrente de 7,9% em 2007 (8,1% em 2008). Para 2008, o BP reviu em alta as previsões de 2,1% para 2,2%, esperando que o menor contributo da procura interna seja mais do que compensado pelo maior contributo das exportações líquidas.

No Quadro 1.14 apresenta-se um mapa com as **previsões** de crescimento para a Economia Portuguesa efectuadas por várias instituições.

**Quadro 1.14**

**Previsões para a Economia Portuguesa**

| Crescimento real em percentagem:            | 2007            |               |                 |                    |              | 2008            |               |                 |              |                    |
|---|-----------------|---------------|-----------------|--------------------|--------------|-----------------|---------------|-----------------|--------------|--------------------|
|   | OCDE<br>Maio-07 | CE<br>Maio-07 | FMI<br>Abril-07 | PEC<br>(2006-2010) | BP<br>Jul-07 | OCDE<br>Maio-07 | CE<br>Maio-07 | FMI<br>Abril-07 | BP<br>Jul-07 | PEC<br>(2006-2010) |
| PIB   | 1,8             | 1,8           | 1,8             | 1,8                | 1,8          | 2,0             | 2,0           | 2,1             | 2,2          | 2,4                |
| -Consumo privado                            | 1,4             | 1,3           | 1,3*            | 1,3                | 1,4          | 1,8             | 1,5           | -               | 1,4          | 2,0                |
| -Consumo Público                            | -1,0            | -0,1          | -               | -1,3               | -0,1         | -1,1            | 0,3           | -               | 0,3          | -1,5               |
| -FBCF                                       | 0,8             | 0,4           | 2,4*            | 1,9                | 0,6          | 5,2             | 2,9           | -               | 3,1          | 4,0                |
| -Exportações Bens e Serviços <sup>(1)</sup> | 6,3             | 6,8           | 4,9*            | 7,2                | 7,2          | 6,3             | 5,9           | -               | 6,5          | 6,8                |
| -Importações Bens e serviços <sup>(1)</sup> | 3,0             | 3,6           | 3,5*            | 3,7                | 3,4          | 5,5             | 4,2           | -               | 4,2          | 4,3                |
| IHPC (t.v.) <sup>(2)</sup>                  | 2,0             | 2,3           | 2,5             | 2,1                | 2,5          | 2,2             | 2,3           | 2,4             | 2,3          | 2,1                |
| Taxa de Desemprego (% da pop activa)        | 7,6             | 7,7           | 7,4             | 7,5                | -            | 7,1             | 7,5           | 7,3             | -            | 7,2                |
| Saldo Orçamental (% do PIB)                 | -3,3            | -3,5          | -3,3            | -3,7               | -            | -2,4            | -3,2          | -2,6            | -            | -2,6               |
| Balança Corrente (% PIB) <sup>(3)</sup>     | -8,8            | -9,5          | -9,1            | -9,1               | -7,9         | -9,5            | -9,0          | -9,1            | -8,1         | -8,4               |

(1) No caso do FMI, Exportações e Importações de Bens

(2) No caso do PEC - Índice de Preços no Consumidor (IPC)

(3) No caso do Banco de Portugal, Balança Corrente + Balança de Capital

Fontes: FMI, World Economic Outlook, Abril 2007 e \* Staff Report 2006, Article IV Consultation, Outubro de 2006; OCDE, Economic Outlook N°81, Maio de 2007; CE- Comissão Europeia, "Economic Forecasts" - Spring 2007; BP- Boletim Económico, Verão de 2007; PEC-Programa de Estabilidade e Crescimento 2006-2010, Dezembro de 2006

## 2. Evolução do Comércio Internacional de Portugal<sup>1</sup>

De acordo com dados recentemente divulgados pelo Instituto Nacional de Estatística, no **primeiro semestre de 2007**, as saídas<sup>2</sup> de mercadorias (comércio Intra + Extra-UE) continuaram a crescer, em termos homólogos, a um ritmo superior ao das entradas (+9,2% contra +3,3%). O grau de cobertura (Fob/Cif) das entradas pelas saídas de mercadorias subiu 3,9 pontos percentuais, ao situar-se em 68,1% (Figura 2.1).

Se considerarmos o comportamento nos **últimos doze meses** a terminar em Junho, face ao período homólogo do ano anterior, verifica-se que as saídas cresceram a um ritmo também superior ao das entradas (+11,0% e +5,1%, respectivamente). **Excluindo os produtos energéticos**, constata-se que nos **últimos 12 meses** as saídas cresceram 12,0%, tendo as entradas aumentado 8,1%. A correspondente taxa de cobertura (Fob/Cif) atingiu os 74,0%, superior em 2,6 p.p. à registada no período homólogo anterior.

Figura 2.1

Evolução da taxa de cobertura (fob/cif) das entradas pelas saídas de mercadorias

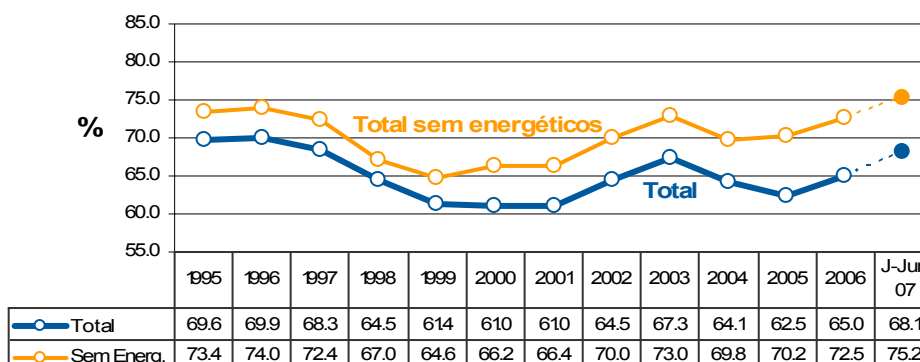

Fonte: GEE a partir de dados de base do INE: 1995 a 2006 - Últimas versões; 2007 - Versão preliminar (2005 a 2007, dados estimados para o comércio Intra-UE).

De acordo com dados já disponíveis para o período de **Janeiro a Julho de 2007**, as exportações para os países terceiros terão aumentado 15,8%, e as importações 2,9% (respectivamente +18,0% e +3,8 nos 12 meses anteriores) (Quadro 2.1).

<sup>1</sup> Os dados de base do comércio internacional (Intra + Extra-UE) divulgados pelo Instituto Nacional de Estatística para o período de Janeiro a Junho de 2007 e os do comércio extra-comunitário relativos ao período de Janeiro a Julho de 2007, correspondem a primeiras versões. Os dados relativos a 2006, são os implícitos numa segunda versão preliminar do ano. No que se reporta ao comércio intracomunitário, em ambos os anos estão incluídas estimativas do INE do valor abaixo dos limiares de assimilação, (limiar abaixo do qual os operadores intracomunitários estão dispensados de declaração *Intrastat*: 70 mil euros para as chegadas e 110 mil para as expedições no caso de Portugal, em 2007), bem como estimativas das não-respostas (valor das transacções das empresas para as quais o INE não recebeu ainda informação).

<sup>2</sup> A designação "saídas" traduz o somatório das "expedições" para o espaço comunitário com as "exportações" para os países terceiros. Paralelamente, "entradas" corresponde à acumulação das "chegadas" de países comunitários, com as "importações" provenientes dos países terceiros.

**Quadro 2.1**  
**Evolução da balança comercial de Portugal – valores acumulados**

**Versão preliminar do Janeiro a Junho de 2007**

| Intra + Extra-UE        | Janeiro a Junho |          |      | Últimos 12 meses |               |      |
|-------------------------|-----------------|----------|------|------------------|---------------|------|
|                         | 2006            | 2007     | VH   | Jul 05-Jun 06    | Jul 06-Jun 07 | VH   |
| <b>milhões de Euros</b> |                 |          |      |                  |               |      |
| Saídas (fob)            | 17 100          | 18 680   | 9.2  | 32 527           | 36 091        | 11.0 |
| Entradas (cif)          | 26 568          | 27 434   | 3.3  | 51 327           | 53 966        | 5.1  |
| (fob)                   | 25 327          | 26 152   | 3.3  | 48 930           | 51 446        | 5.1  |
| Saldo (fob-cif)         | - 9 468         | - 8 754  | -7.5 | - 18 800         | - 17 874      | -4.9 |
| (fob-fob)               | - 8 228         | - 7 472  | -9.2 | - 16 403         | - 15 354      | -6.4 |
| Cobertura (fob/cif)     | 64.4            | 68.1     | -    | 63.4             | 66.9          | -    |
| (fob/fob)               | 67.5            | 71.4     | -    | 66.5             | 70.2          | -    |
| <b>Sem energéticos:</b> |                 |          |      |                  |               |      |
| Saídas (fob)            | 16 125          | 17 931   | 11.2 | 30 732           | 34 429        | 12.0 |
| Entradas (cif)          | 22 336          | 23 841   | 6.7  | 43 036           | 46 503        | 8.1  |
| (fob)                   | 21 293          | 22 728   | 6.7  | 41 026           | 44 331        | 8.1  |
| Saldo (fob-cif)         | - 6 211         | - 5 911  | -4.8 | - 12 304         | - 12 074      | -1.9 |
| (fob-fob)               | - 5 168         | - 4 797  | -7.2 | - 10 294         | - 9 902       | -3.8 |
| Cobertura (fob/cif)     | 72.2            | 75.2     | -    | 71.4             | 74.0          | -    |
| (fob/fob)               | 75.7            | 78.9     | -    | 74.9             | 77.7          | -    |
| <b>milhões de US\$</b>  |                 |          |      |                  |               |      |
| Saídas (fob)            | 21 046          | 24 836   | 18.0 |                  |               |      |
| Entradas (cif)          | 32 685          | 36 490   | 11.6 |                  |               |      |
| (fob)                   | 31 159          | 34 786   | 11.6 |                  |               |      |
| Saldo (fob-cif)         | - 11 639        | - 11 654 | 0.1  |                  |               |      |
| (fob-fob)               | - 10 113        | - 9 950  | -1.6 |                  |               |      |

**Versão preliminar do Janeiro a Julho**

| Extra-UE                | Janeiro a Julho |         |        | Últimos 12 meses |               |        |
|-------------------------|-----------------|---------|--------|------------------|---------------|--------|
|                         | 2006            | 2007    | VH     | Ago 05-Jul 06    | Ago 06-Jul 07 | VH     |
| <b>milhões de Euros</b> |                 |         |        |                  |               |        |
| Exportações (fob)       | 4 348           | 5 034   | 15.8   | 7 180            | 8 474         | 18.0   |
| Importações (cif)       | 7 629           | 7 847   | 2.9    | 12 680           | 13 164        | 3.8    |
| (fob)                   | 7 272           | 7 481   | 2.9    | 12 088           | 12 549        | 3.8    |
| Saldo (fob-cif)         | - 3 280         | - 2 813 | -14.2  | - 5 500          | - 4 689       | -14.7  |
| (fob-fob)               | - 2 924         | - 2 447 | -16.3  | - 4 907          | - 4 075       | -17.0  |
| Cobertura (fob/cif)     | 57.0            | 64.1    | -      | 56.6             | 64.4          | -      |
| (fob/fob)               | 59.8            | 67.3    | -      | 59.4             | 67.5          | -      |
| <b>Sem energéticos:</b> |                 |         |        |                  |               |        |
| Exportações (fob)       | 3 675           | 4 479   | 21.9   | 6 194            | 7 521         | 21.4   |
| Importações (cif)       | 4 045           | 4 659   | 15.2   | 6 728            | 7 593         | 12.9   |
| (fob)                   | 3 856           | 4 441   | 15.2   | 6 413            | 7 238         | 12.9   |
| Saldo (fob-cif)         | - 370           | - 180   | -51.3  | - 534            | - 72          | -86.5  |
| (fob-fob)               | - 181           | 37      | -120.7 | - 219            | 282           | -228.7 |
| Cobertura (fob/cif)     | 90.8            | 96.1    | -      | 92.1             | 99.0          | -      |
| (fob/fob)               | 95.3            | 100.8   | -      | 96.6             | 103.9         | -      |

Nota: Os dados do comércio Extra-UE, na base do quadro, já disponíveis para o período de Janeiro a Julho, são distintos dos implícitos na parte superior do quadro, que correspondem à versão preliminar do período de Janeiro a Junho

Fonte: GEE, a partir de dados de base do INE (estimados para Intra-UE): 2006 - segunda versão preliminar do ano; 2007 - versão preliminar.

Entradas - Somatório das "Chegadas" provenientes da UE com as "Importações" vindas dos P.Terceiros  
Saídas - Somatório das "Expedições" para a UE com as "Exportações" para os P.Terceiros

No Quadro 2.2 apresenta-se a evolução mensal e trimestral do comércio internacional de Portugal, para meses e trimestres não acumulados.

**Quadro 2.2**
**Evolução mensal e trimestral do comércio internacional de Portugal**
**Versão preliminar do Janeiro a Junho**

valores em milhões de euros

| Intra+Extra<br>UE-27 | ENTRADA (Cif) |        |        | SAÍDA (Fob) |       |        |
|----------------------|---------------|--------|--------|-------------|-------|--------|
|                      | 2006          | 2007   | Tx Var | 2006        | 2007  | Tx Var |
| Jan                  | 4 042         | 4 355  | 7.7    | 2 630       | 3 054 | 16.1   |
| Fev                  | 4 134         | 4 158  | 0.6    | 2 586       | 2 912 | 12.6   |
| Mar                  | 4 901         | 4 816  | -1.7   | 3 151       | 3 373 | 7.0    |
| Abr                  | 4 101         | 4 475  | 9.1    | 2 531       | 2 886 | 14.1   |
| Mai                  | 4 698         | 4 927  | 4.9    | 3 108       | 3 199 | 2.9    |
| Jun                  | 4 692         | 4 703  | 0.2    | 3 094       | 3 257 | 5.3    |
| Jul                  | 4 468         |        |        | 3 073       |       |        |
| Ago                  | 3 913         |        |        | 2 370       |       |        |
| Set                  | 4 531         |        |        | 3 010       |       |        |
| Out                  | 4 816         |        |        | 3 111       |       |        |
| Nov                  | 4 606         |        |        | 3 213       |       |        |
| Dez                  | 4 198         |        |        | 2 634       |       |        |
| 1º Trim              | 13 077        | 13 328 | 1.9    | 8 367       | 9 338 | 11.6   |
| 2º Trim              | 13 491        | 14 105 | 4.6    | 8 733       | 9 342 | 7.0    |
| 3º Trim              | 12 912        |        |        | 8 453       |       |        |
| 4º Trim              | 13 621        |        |        | 8 958       |       |        |

| Intra<br>UE-27 | CHEGADA (Cif) |        |        | EXPEDIÇÃO (Fob) |       |        |
|----------------|---------------|--------|--------|-----------------|-------|--------|
|                | 2006          | 2007   | Tx Var | 2006            | 2007  | Tx Var |
| Jan            | 3 024         | 3 235  | 7.0    | 2 112           | 2 370 | 12.2   |
| Fev            | 3 138         | 3 255  | 3.7    | 2 069           | 2 284 | 10.4   |
| Mar            | 3 710         | 3 686  | -0.7   | 2 472           | 2 650 | 7.2    |
| Abr            | 2 986         | 3 418  | 14.4   | 1 993           | 2 199 | 10.3   |
| Mai            | 3 497         | 3 582  | 2.4    | 2 427           | 2 481 | 2.2    |
| Jun            | 3 628         | 3 516  | -3.1   | 2 408           | 2 493 | 3.5    |
| Jul            | 3 424         |        |        | 2 343           |       |        |
| Ago            | 2 743         |        |        | 1 700           |       |        |
| Set            | 3 453         |        |        | 2 340           |       |        |
| Out            | 3 702         |        |        | 2 407           |       |        |
| Nov            | 3 591         |        |        | 2 489           |       |        |
| Dez            | 3 260         |        |        | 1 962           |       |        |
| 1º Trim        | 9 872         | 10 176 | 3.1    | 6 652           | 7 304 | 9.8    |
| 2º Trim        | 10 111        | 10 515 | 4.0    | 6 829           | 7 173 | 5.0    |
| 3º Trim        | 9 620         |        |        | 6 383           |       |        |
| 4º Trim        | 10 552        |        |        | 6 858           |       |        |

**Versão preliminar do Janeiro a Julho**

valores em milhões de euros

| Extra<br>UE-27 | IMPORTAÇÃO (Cif) |       |        | EXPORTAÇÃO (Fob) |       |        |
|----------------|------------------|-------|--------|------------------|-------|--------|
|                | 2006             | 2007  | Tx Var | 2006             | 2007  | Tx Var |
| Jan            | 1 018            | 1 119 | 9.9    | 518              | 683   | 31.9   |
| Fev            | 996              | 903   | -9.3   | 517              | 627   | 21.3   |
| Mar            | 1 191            | 1 130 | -5.1   | 679              | 723   | 6.4    |
| Abr            | 1 114            | 1 057 | -5.1   | 537              | 687   | 27.9   |
| Mai            | 1 202            | 1 345 | 11.9   | 681              | 717   | 5.3    |
| Jun            | 1 063            | 1 188 | 11.7   | 686              | 764   | 11.4   |
| Jul            | 1 044            | 1 104 | 5.8    | 730              | 831   | 13.9   |
| Ago            | 1 170            |       |        | 670              |       |        |
| Set            | 1 078            |       |        | 670              |       |        |
| Out            | 1 114            |       |        | 704              |       |        |
| Nov            | 1 016            |       |        | 725              |       |        |
| Dez            | 938              |       |        | 672              |       |        |
| 1º Trim        | 3 205            | 3 153 | -1.6   | 1 715            | 2 034 | 18.6   |
| 2º Trim        | 3 379            | 3 590 | 6.2    | 1 904            | 2 169 | 13.9   |
| 3º Trim        | 3 292            |       |        | 2 070            |       |        |
| 4º Trim        | 3 068            |       |        | 2 100            |       |        |

Nota: Os dados do comércio Extra-UE, na base do quadro, já disponíveis para o período de Janeiro a Julho, são distintos dos implícitos acima no comércio Intra+Extra, que correspondem à versão preliminar do período de Janeiro a Junho

Fonte: GEE, a partir de dados de base do INE (estimados para Intra-UE): 2006 - segunda versão preliminar do ano; 2007 - versão preliminar.

## 2.1 Saídas de Mercadorias

Nos últimos 12 meses a terminar em Junho de 2007, as saídas de mercadorias registaram, face ao período homólogo anterior, uma taxa de crescimento em valor de 11,0%. Esta taxa é consideravelmente superior à taxa média de crescimento anual dos últimos cinco anos (+4,6%) (Quadro 2.3).

**Quadro 2.3**  
**Saídas\* de mercadorias portuguesas por Grupos de Produtos**

| Grp/<br>NC-2                          |   | Milhões de Euros |               | Estrutura (%) |              |              |              | Taxas de Variação em Valor |                  |             |              |                 |             |              |                 |   |
|---------------------------------------|---|------------------|---------------|---------------|--------------|--------------|--------------|----------------------------|------------------|-------------|--------------|-----------------|-------------|--------------|-----------------|---|
|                                       |   |                  |               | Anual         |              | Jan-Jun      |              | média<br>anual<br>01-06**  | últimos 12 meses |             |              | Jan-Jun         |             |              |                 |   |
|                                       |   |                  |               | 2006          | 2007         | 2001         | 2006         |                            | 2006             | 2007        | VH           | contributos [1] |             | VH           | contributos [1] |   |
|                                       |   |                  |               |               |              |              |              |                            |                  |             |              | p.p.            | %           |              | p.p.            | % |
| <b>TOTAL DAS SAÍDAS</b>               |   | <b>17 100</b>    | <b>18 680</b> | <b>100.0</b>  | <b>100.0</b> | <b>100.0</b> | <b>100.0</b> | <b>4.6</b>                 | <b>11.0</b>      | <b>11.0</b> | <b>100.0</b> | <b>9.2</b>      | <b>9.2</b>  | <b>100.0</b> |                 |   |
| <b>000 Agro-Alimentares</b>           |   | <b>1 440</b>     | <b>1 615</b>  | <b>7.3</b>    | <b>8.6</b>   | <b>8.4</b>   | <b>8.6</b>   | <b>8.2</b>                 | <b>11.1</b>      | <b>1.0</b>  | <b>8.9</b>   | <b>12.1</b>     | <b>1.0</b>  | <b>11.1</b>  |                 |   |
| 22                                    | Vinhos e outras bebidas alcoólicas          | 331              | 372           | 2.2           | 2.2          | 1.9          | 2.0          | 4.8                        | 9.8              | 0.2         | 2.0          | 12.2            | 0.2         | 2.5          |                 |   |
| 24                                    | Tabaco manufacturado                        | 154              | 184           | 0.3           | 0.9          | 0.9          | 1.0          | 29.6                       | 13.7             | 0.1         | 1.1          | 19.7            | 0.2         | 1.9          |                 |   |
| 03                                    | Peixe, crustáceos e moluscos                | 163              | 153           | 0.9           | 1.0          | 1.0          | 0.8          | 6.7                        | 3.7              | 0.0         | 0.3          | -6.3            | -0.1        | -0.7         |                 |   |
| 15                                    | Gorduras e óleos animais e vegetais         | 115              | 118           | 0.5           | 0.7          | 0.7          | 0.6          | 11.6                       | 10.6             | 0.1         | 0.6          | 2.6             | 0.0         | 0.2          |                 |   |
| 04                                    | Leite, laticínios, ovos e mel               | 93               | 107           | 0.5           | 0.5          | 0.5          | 0.6          | 5.0                        | 6.3              | 0.0         | 0.3          | 15.1            | 0.1         | 0.9          |                 |   |
| 20                                    | Prep. prod. hortícolas/frutas/plantas       | 85               | 104           | 0.5           | 0.5          | 0.5          | 0.6          | 6.5                        | 20.3             | 0.1         | 0.9          | 22.5            | 0.1         | 1.2          |                 |   |
| 16                                    | Preparados de carne/peixe                   | 78               | 83            | 0.4           | 0.5          | 0.5          | 0.4          | 9.6                        | 7.3              | 0.0         | 0.3          | 6.2             | 0.0         | 0.3          |                 |   |
| 07                                    | Prod. Hortícolas, raízes e tubérculos       | 64               | 73            | 0.3           | 0.3          | 0.4          | 0.4          | 8.8                        | 18.7             | 0.1         | 0.6          | 14.2            | 0.1         | 0.6          |                 |   |
| 19                                    | Prep base cereais/leite; prod. pastelaria   | 61               | 65            | 0.2           | 0.4          | 0.4          | 0.3          | 14.3                       | 9.5              | 0.0         | 0.3          | 6.8             | 0.0         | 0.3          |                 |   |
| 08                                    | Frutas                                      | 51               | 64            | 0.4           | 0.3          | 0.3          | 0.3          | 2.6                        | 16.6             | 0.1         | 0.6          | 23.4            | 0.1         | 0.8          |                 |   |
| 17                                    | Açúcares e produtos de confeitaria          | 36               | 56            | 0.2           | 0.2          | 0.2          | 0.3          | 10.7                       | 41.0             | 0.1         | 0.8          | 58.3            | 0.1         | 1.3          |                 |   |
| <b>100 Energéticos</b>                |   | <b>975</b>       | <b>749</b>    | <b>1.9</b>    | <b>5.6</b>   | <b>5.7</b>   | <b>4.0</b>   | <b>30.1</b>                | <b>-7.4</b>      | <b>-0.4</b> | <b>-3.7</b>  | <b>-23.1</b>    | <b>-1.3</b> | <b>-14.2</b> |                 |   |
| <b>200 Químicos</b>                   |   | <b>1 816</b>     | <b>1 962</b>  | <b>7.4</b>    | <b>10.5</b>  | <b>10.6</b>  | <b>10.5</b>  | <b>12.0</b>                | <b>7.2</b>       | <b>0.8</b>  | <b>7.0</b>   | <b>8.0</b>      | <b>0.9</b>  | <b>9.2</b>   |                 |   |
| 39                                    | Plásticos e suas obras                      | 629              | 705           | 2.4           | 3.6          | 3.7          | 3.8          | 13.5                       | 11.7             | 0.4         | 3.8          | 12.0            | 0.4         | 4.8          |                 |   |
| 29                                    | Químicos orgânicos                          | 310              | 350           | 1.1           | 1.8          | 1.8          | 1.9          | 14.7                       | 3.5              | 0.1         | 0.6          | 12.9            | 0.2         | 2.5          |                 |   |
| 40                                    | Borracha e suas obras                       | 289              | 309           | 1.1           | 1.7          | 1.7          | 1.7          | 14.0                       | 9.6              | 0.2         | 1.5          | 7.0             | 0.1         | 1.3          |                 |   |
| 30                                    | Produtos farmacêuticos                      | 175              | 192           | 1.0           | 1.0          | 1.0          | 1.0          | 3.2                        | 11.9             | 0.1         | 1.1          | 9.4             | 0.1         | 1.0          |                 |   |
| 38                                    | Produtos químicos diversos                  | 134              | 115           | 0.6           | 0.8          | 0.8          | 0.6          | 10.8                       | -8.2             | -0.1        | -0.6         | -14.3           | -0.1        | -1.2         |                 |   |
| 32                                    | Extratos tanantes, tintas e vernizes        | 98               | 96            | 0.3           | 0.5          | 0.6          | 0.5          | 18.0                       | 0.2              | 0.0         | 0.0          | -2.1            | 0.0         | -0.1         |                 |   |
| 34                                    | Sabões, ceras artíf., velas, prep. dentista | 44               | 54            | 0.3           | 0.3          | 0.3          | 0.3          | 5.2                        | 25.4             | 0.1         | 0.7          | 21.0            | 0.1         | 0.6          |                 |   |
| <b>300 Madeira, Cortiça e Papel</b>   |   | <b>1 529</b>     | <b>1 655</b>  | <b>9.7</b>    | <b>8.8</b>   | <b>8.9</b>   | <b>8.9</b>   | <b>2.6</b>                 | <b>7.6</b>       | <b>0.7</b>  | <b>6.2</b>   | <b>8.2</b>      | <b>0.7</b>  | <b>7.9</b>   |                 |   |
| 48                                    | Papel e cartão                              | 511              | 547           | 3.0           | 3.1          | 3.0          | 2.9          | 5.3                        | 9.2              | 0.3         | 2.5          | 7.0             | 0.2         | 2.3          |                 |   |
| 45                                    | Cortiça e suas obras                        | 453              | 455           | 3.3           | 2.5          | 2.6          | 2.4          | -1.5                       | 0.6              | 0.0         | 0.1          | 0.5             | 0.0         | 0.1          |                 |   |
| 44                                    | Madeira e suas obras                        | 308              | 379           | 1.5           | 1.7          | 1.8          | 2.0          | 8.4                        | 17.9             | 0.3         | 2.9          | 23.2            | 0.4         | 4.5          |                 |   |
| 47                                    | Pasta de papel                              | 238              | 243           | 1.8           | 1.4          | 1.4          | 1.3          | -0.2                       | 1.9              | 0.0         | 0.2          | 1.8             | 0.0         | 0.3          |                 |   |
| <b>400 Peles, Couros e Têxteis</b>    |   | <b>884</b>       | <b>915</b>    | <b>7.9</b>    | <b>5.0</b>   | <b>5.2</b>   | <b>4.9</b>   | <b>-4.7</b>                | <b>5.5</b>       | <b>0.3</b>  | <b>2.6</b>   | <b>3.5</b>      | <b>0.2</b>  | <b>2.0</b>   |                 |   |
| 63                                    | Têxteis-lar e outros artefactos têxteis     | 290              | 286           | 3.3           | 1.8          | 1.7          | 1.5          | -7.6                       | -1.1             | 0.0         | -0.2         | -1.3            | 0.0         | -0.2         |                 |   |
| 55                                    | Fibras sintéticas/artificiais descontinuas  | 121              | 119           | 0.7           | 0.7          | 0.7          | 0.6          | 2.5                        | 10.3             | 0.1         | 0.6          | -1.3            | 0.0         | -0.1         |                 |   |
| 56                                    | Cordoaria, pastas têxteis e suas obras      | 90               | 105           | 0.5           | 0.4          | 0.5          | 0.6          | 1.8                        | 12.2             | 0.1         | 0.5          | 17.0            | 0.1         | 1.0          |                 |   |
| 52                                    | Algodão (matéria-prima, fios e tecidos)     | 89               | 93            | 0.8           | 0.5          | 0.5          | 0.5          | -5.5                       | 3.5              | 0.0         | 0.2          | 3.4             | 0.0         | 0.2          |                 |   |
| 59                                    | Tecid. impregnad./revest.; artº uso técnico | 59               | 61            | 1.0           | 0.4          | 0.3          | 0.3          | -15.8                      | 15.7             | 0.1         | 0.5          | 4.0             | 0.0         | 0.2          |                 |   |
| <b>500 Vestuário e Calçado</b>        |   | <b>1 934</b>     | <b>1 941</b>  | <b>17.7</b>   | <b>10.7</b>  | <b>11.3</b>  | <b>10.4</b>  | <b>-5.4</b>                | <b>-0.8</b>      | <b>-0.1</b> | <b>-0.8</b>  | <b>0.3</b>      | <b>0.0</b>  | <b>0.4</b>   |                 |   |
| 61+62                                 | Vestuário                                   | 1 275            | 1 268         | 11.3          | 7.0          | 7.5          | 6.8          | -5.1                       | -2.6             | -0.2        | -1.8         | -0.6            | 0.0         | -0.5         |                 |   |
| 61                                    | - Vestuário de malha                        | 851              | 838           | 7.2           | 4.6          | 5.0          | 4.5          | -4.2                       | -2.8             | -0.1        | -1.3         | -1.6            | -0.1        | -0.8         |                 |   |
| 62                                    | - Vestuário excepto de malha                | 424              | 430           | 4.2           | 2.3          | 2.5          | 2.3          | -6.9                       | -2.1             | -0.1        | -0.5         | 1.4             | 0.0         | 0.4          |                 |   |
| 64                                    | Calçado e suas partes                       | 643              | 654           | 6.3           | 3.6          | 3.8          | 3.5          | -6.3                       | 2.3              | 0.1         | 0.8          | 1.7             | 0.1         | 0.7          |                 |   |
| <b>600 Minérios e Metais</b>          |   | <b>1 764</b>     | <b>2 059</b>  | <b>6.1</b>    | <b>10.3</b>  | <b>10.3</b>  | <b>11.0</b>  | <b>16.3</b>                | <b>21.8</b>      | <b>2.1</b>  | <b>19.3</b>  | <b>16.7</b>     | <b>1.7</b>  | <b>18.7</b>  |                 |   |
| 72                                    | Ferro e aço                                 | 406              | 538           | 1.2           | 2.5          | 2.4          | 2.9          | 21.5                       | 33.1             | 0.7         | 6.8          | 32.5            | 0.8         | 8.4          |                 |   |
| 73                                    | Obras de ferro e aço                        | 433              | 492           | 1.7           | 2.5          | 2.5          | 2.6          | 13.2                       | 14.3             | 0.4         | 3.2          | 13.6            | 0.3         | 3.7          |                 |   |
| 76                                    | Alumínio e suas obras                       | 321              | 345           | 1.1           | 1.8          | 1.9          | 1.8          | 14.4                       | 18.5             | 0.3         | 2.8          | 7.5             | 0.1         | 1.5          |                 |   |
| 26                                    | Minérios, escórias e cinzas                 | 182              | 219           | 0.4           | 1.2          | 1.1          | 1.2          | 29.8                       | 40.5             | 0.4         | 3.6          | 20.5            | 0.2         | 2.4          |                 |   |
| 83                                    | Obras diversas de metais comuns             | 104              | 126           | 0.6           | 0.6          | 0.6          | 0.7          | 6.2                        | 20.9             | 0.1         | 1.1          | 21.3            | 0.1         | 1.4          |                 |   |
| 25                                    | Sal, enxofre, gesso, cal e cimento          | 97               | 120           | 0.2           | 0.5          | 0.6          | 0.6          | 25.5                       | 24.6             | 0.1         | 1.2          | 24.3            | 0.1         | 1.5          |                 |   |
| 74                                    | Cobre e suas obras                          | 113              | 102           | 0.2           | 0.6          | 0.7          | 0.5          | 35.4                       | 5.1              | 0.0         | 0.3          | -9.4            | -0.1        | -0.7         |                 |   |
| 82                                    | Ferramentas, cutelaria, talheres            | 70               | 75            | 0.4           | 0.4          | 0.4          | 0.4          | 5.8                        | 11.1             | 0.0         | 0.4          | 7.1             | 0.0         | 0.3          |                 |   |
| <b>700 Máquinas</b>                   |   | <b>3 203</b>     | <b>3 758</b>  | <b>19.4</b>   | <b>19.9</b>  | <b>18.7</b>  | <b>20.1</b>  | <b>5.1</b>                 | <b>21.2</b>      | <b>4.0</b>  | <b>36.3</b>  | <b>17.3</b>     | <b>3.2</b>  | <b>35.1</b>  |                 |   |
| 85                                    | Máquinas e aparelhos eléctricos             | 1 828            | 2 305         | 12.9          | 12.0         | 10.7         | 12.3         | 3.0                        | 32.9             | 3.5         | 31.7         | 26.1            | 2.8         | 30.2         |                 |   |
| 84                                    | Máquinas e aparelhos mecânicos              | 1 375            | 1 453         | 6.5           | 7.9          | 8.0          | 7.8          | 8.8                        | 6.1              | 0.5         | 4.6          | 5.6             | 0.5         | 4.9          |                 |   |
| <b>800 Material de Transporte</b>     |   | <b>2 244</b>     | <b>2 580</b>  | <b>15.7</b>   | <b>13.4</b>  | <b>13.1</b>  | <b>13.8</b>  | <b>1.2</b>                 | <b>14.4</b>      | <b>1.9</b>  | <b>17.3</b>  | <b>15.0</b>     | <b>2.0</b>  | <b>21.3</b>  |                 |   |
| 87                                    | Automóveis, tractores e ciclos              | 2 167            | 2 413         | 14.5          | 12.9         | 12.7         | 12.9         | 2.2                        | 14.6             | 1.8         | 16.6         | 11.3            | 1.4         | 15.6         |                 |   |
| 89                                    | Embarcações                                 | 33               | 111           | 0.2           | 0.2          | 0.2          | 0.6          | 2.1                        | 141.0            | 0.3         | 2.8          | 236.8           | 0.5         | 4.9          |                 |   |
| <b>900 Produtos Acabados Diversos</b> |   | <b>1 310</b>     | <b>1 446</b>  | <b>7.0</b>    | <b>7.2</b>   | <b>7.7</b>   | <b>7.7</b>   | <b>5.2</b>                 | <b>9.9</b>       | <b>0.7</b>  | <b>6.8</b>   | <b>10.4</b>     | <b>0.8</b>  | <b>8.6</b>   |                 |   |
| 94                                    | Mobiliário, colchões, candeeiros            | 452              | 502           | 1.9           | 2.5          | 2.6          | 2.7          | 10.2                       | 8.1              | 0.2         | 1.9          | 11.0            | 0.3         | 3.2          |                 |   |
| 69                                    | Cerâmica                                    | 304              | 326           | 1.7           | 1.7          | 1.8          | 1.7          | 4.2                        | 8.3              | 0.1         | 1.3          | 7.4             | 0.1         | 1.4          |                 |   |
| 70                                    | Vidro e suas obras                          | 171              | 195           | 1.0           | 1.0          | 1.0          | 1.0          | 5.3                        | 13.0             | 0.1         | 1.2          | 14.0            | 0.1         | 1.5          |                 |   |
| 68                                    | Obras pedra/gesso/cimento/amiant/mica       | 154              | 178           | 0.8           | 0.9          | 0.9          | 1.0          | 6.1                        | 15.1             | 0.1         | 1.2          | 15.0            | 0.1         | 1.5          |                 |   |
| 90                                    | Aparelhos de óptica/fotografia e precisão   | 137              | 143           | 0.9           | 0.7          | 0.8          | 0.8          | 0.3                        | 8.2              | 0.1         | 0.6          | 4.4             | 0.0         | 0.4          |                 |   |

Por memória:

|                       |        |        |      |      |      |      |     |      |      |       |      |      |       |
|-----------------------|--------|--------|------|------|------|------|-----|------|------|-------|------|------|-------|
| Total sem energéticos | 16 125 | 17 931 | 98.1 | 94.4 | 94.3 | 96.0 | 3.8 | 12.0 | 11.4 | 103.7 | 11.2 | 10.6 | 114.2 |
|-----------------------|--------|--------|------|------|------|------|-----|------|------|-------|------|------|-------|

\* Somatório das "Expedições" de mercadorias para a UE com as "Exportações" para Países Terceiros

\*\* O ano de 2006, considerado nesta média, não inclui estimativas abaixo do limiar de assimilação e das não-respostas para ser comparável com 2001.

[1] Contributos para a taxa de crescimento das saídas - análise *shift-share*: TVH x peso no período homólogo anterior / 100

Nota: Composição dos Grupos de Produtos - 000 (Capº 01 a 24 da NC) - 100 (Capº 27) - 200 (Capº 28 a 40) - 300 (Capº 44 a 49) - 400 (Capº 41 a 43, 50 a 60 e 63) - 500 (Capº 61, 62, 64 a 67) - 600 (Capº 25, 26, 71 a 83) - 700 (Capº 84 e 85) - 800 (Capº 86 a 89) - 900 (Capº 68 a 70 e 90 a 99)

Fonte: GEE, a partir de dados de base do INE (estimados para Intra-UE): 2006 - segunda versão preliminar do ano; 2007 - versão preliminar.

Nos últimos 12 meses, assinalam-se crescimentos a dois dígitos nas saídas dos grupos de produtos “**Minérios e Metais**” (+21,8%), “**Máquinas**” (+21,2%), “**Material de Transporte**” (+14,4%), e “**Agro-alimentares**” (+11,1%). Registaram-se decréscimos nos grupos de produtos “**Energéticos**” (-7,4%), e “**Vestuário e Calçado**” (-0,8%).

No Quadro 2.3 pode também observar-se o comportamento dos principais produtos a dois dígitos da Nomenclatura Combinada (NC-2), que integram cada um dos grupos de produtos.

Ponderando os pesos no total das saídas, os **maiores contributos** para a taxa de crescimento das saídas de mercadorias nos **últimos 12 meses** a terminar em Junho de 2007 couberam aos grupos “**Máquinas**” (36,3%), “**Minérios e Metais**” (19,3%), e “**Material de Transporte**” (17,3%) (Figura 2.2).

Figura 2.2

**Taxas de crescimento das saídas de mercadorias portuguesas por grupos de produtos e correspondentes contributos**

Últimos 12 meses a terminar em Junho de 2007

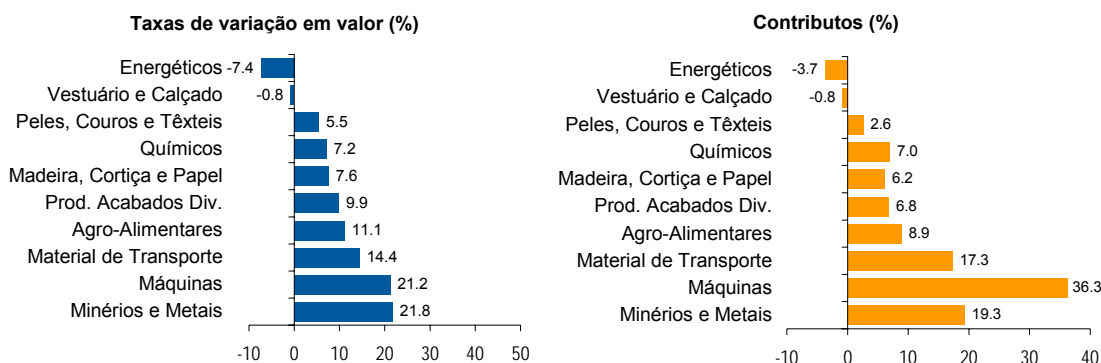

Fonte: Quadro 2.3

No Quadro 2.4 pode observar-se, com alguma desagregação, a partir de dados declarados<sup>3</sup>, a evolução das saídas de uma selecção de mercadorias no período de Janeiro a Junho de 2007, últimos 12 meses a terminar em Junho, média dos anos 2001-2006 e em 2006 face a 2005. Nos **últimos 12 meses** as saídas de **Têxteis**, com um peso de 4,7% no total das saídas em 2006, aumentaram 4,5%, verificando-se os maiores acréscimos no fornecimento de fibras e fios (+11,9%) e de tecidos (+10,2%). O **Vestuário**, com uma quota de 7,0% nas saídas em 2006, decresceu 4,5%, com quebras tanto no vestuário de malha (-4,3%) como no vestuário não de malha (-4,7%). As saídas de **Calçado**, que representaram 3,6% do total das saídas em 2006, registaram um aumento de 2,2% nos últimos 12 meses, com o calçado de couro a subir 1,6% face ao período homólogo anterior. As saídas de **Mobiliário**, 2,2% do total em 2006, aumentaram 6,2%, reflectindo acréscimos no mobiliário para medicina, cirurgia e cadeiras orientáveis (+59,2%), nos móveis e suas partes (+7,6%), nos suportes para camas e colchões (+6,2%). Os fornecimentos de assentos, incluindo os transformáveis em camas e para automóveis, aumentaram 4,8%. Por fim o **Vidro e suas obras**, com um peso de 1% no total das saídas em 2006, registou nos últimos 12 meses a terminar em Junho um acréscimo de 11,4% nas saídas, verificando-se os principais aumentos no vidro de segurança (+32,1%), e no vidro “flotado” (+22,3%).

Dados já disponíveis para o comércio **extra-comunitário** no período de **Janeiro a Julho**, revelam crescimentos acima da média nas exportações dos grupos de produtos “**Material de Transporte**” (+42,2%),

<sup>3</sup> Dados de base declarados do INE. Não incluem estimativas abaixo do limiar de assimilação nem das não respostas.

“Máquinas” (+37,2%), e “Químicos” (+18,5%), e “Agro-alimentares” (+17,0%), grupos que representaram 58,4% do valor total exportado em 2007 (Quadro 2.5).

**Quadro 2.4**

**Evolução das saídas de uma selecção de mercadorias**

(dados de base declarados – não incluem estimativas abaixo do limiar de assimilação nem das não-respostas)

| Produtos  | Valor em 1000 Euros |                  | Peso no Total das saídas (%) |            |            |            | Taxa de variação (%) |             |                     |                  |
|---|---------------------|------------------|------------------------------|------------|------------|------------|----------------------|-------------|---------------------|------------------|
|   | Jan-Jun             |                  | Anual                        |            | Jan-Jun    |            | média<br>01-05       | 06/05       | Últimos<br>12 meses | Jan-Jun<br>07/06 |
|   | 2006                | 2007             | 2001                         | 2006       | 2006       | 2007       |                      |             |                     |                  |
| <b>Têxteis</b>  | <b>812 542</b>      | <b>834 280</b>   | <b>7.5</b>                   | <b>4.7</b> | <b>4.8</b> | <b>4.6</b> | <b>-6.9</b>          | <b>4.0</b>  | <b>4.5</b>          | <b>2.7</b>       |
| - Têxteis-lar   | 306 955             | 296 697          | 3.2                          | 1.9        | 1.8        | 1.6        | -6.6                 | -2.5        | -1.2                | -3.3             |
| - Tecidos   | 199 806             | 228 309          | 1.9                          | 1.1        | 1.2        | 1.3        | -8.0                 | 3.1         | 10.2                | 14.3             |
| - Fibras e fios   | 136 224             | 144 476          | 0.6                          | 0.8        | 0.8        | 0.8        | 10.0                 | 16.7        | 11.9                | 6.1              |
| - Outras obras têxteis                                  | 169 558             | 164 799          | 1.9                          | 0.9        | 1.0        | 0.9        | -13.5                | 10.4        | 3.8                 | -2.8             |
| <b>Vestuário</b>  | <b>1 242 060</b>    | <b>1 208 798</b> | <b>11.3</b>                  | <b>7.0</b> | <b>7.4</b> | <b>6.7</b> | <b>-5.5</b>          | <b>-3.5</b> | <b>-4.5</b>         | <b>-2.7</b>      |
| - malha   | 825 767             | 802 389          | 7.2                          | 4.6        | 4.9        | 4.4        | -4.4                 | -3.3        | -4.3                | -2.8             |
| - não malha   | 416 293             | 406 409          | 4.2                          | 2.3        | 2.5        | 2.2        | -7.6                 | -4.0        | -4.7                | -2.4             |
| <b>Calçado</b>  | <b>630 089</b>      | <b>629 926</b>   | <b>6.3</b>                   | <b>3.6</b> | <b>3.7</b> | <b>3.5</b> | <b>-8.1</b>          | <b>1.4</b>  | <b>2.2</b>          | <b>0.0</b>       |
| <i>do qual:</i>   |                     |                  |                              |            |            |            |                      |             |                     |                  |
| - de couro  | 533 369             | 530 929          | 5.4                          | 3.1        | 3.2        | 2.9        | -8.5                 | 0.6         | 1.6                 | -0.5             |
| <b>Mobiliário</b>                                       | <b>405 855</b>      | <b>440 913</b>   | <b>1.7</b>                   | <b>2.2</b> | <b>2.4</b> | <b>2.4</b> | <b>12.5</b>          | <b>1.3</b>  | <b>6.2</b>          | <b>8.6</b>       |
| - Assentos incluindo os transformáveis em cama          | 250 656             | 274 728          | 1.0                          | 1.4        | 1.5        | 1.5        | 17.0                 | -4.8        | 5.2                 | 9.6              |
| - Móveis e suas partes                                  | 131 429             | 140 049          | 0.7                          | 0.7        | 0.8        | 0.8        | 3.8                  | 14.0        | 7.6                 | 6.6              |
| - Suportes p/cama, colchões e semelhantes               | 22 358              | 22 997           | 0.1                          | 0.1        | 0.1        | 0.1        | 23.0                 | 7.4         | 6.2                 | 2.9              |
| - Mobiliário p/medicina/cirurgia e cadeiras orientáveis | 1 412               | 3 139            | 0.0                          | 0.0        | 0.0        | 0.0        | 4.9                  | 20.4        | 59.2                | 122.4            |
| <b>Vidro e suas obras</b>                               | <b>167 612</b>      | <b>188 266</b>   | <b>1.0</b>                   | <b>1.0</b> | <b>1.0</b> | <b>1.0</b> | <b>5.0</b>           | <b>6.4</b>  | <b>11.4</b>         | <b>12.3</b>      |
| <i>dos quais:</i>                                       |                     |                  |                              |            |            |            |                      |             |                     |                  |
| - garrafas; outro de embalagem                          | 93 052              | 102 505          | 0.5                          | 0.6        | 0.6        | 0.6        | 6.2                  | 4.0         | 8.2                 | 10.2             |
| - vidro de segurança                                    | 22 542              | 32 776           | 0.1                          | 0.1        | 0.1        | 0.2        | 11.0                 | 7.1         | 32.1                | 45.4             |
| - serviços de mesa, cozinha, toucador, ornamentação     | 23 735              | 24 000           | 0.2                          | 0.1        | 0.1        | 0.1        | -6.6                 | 4.1         | 3.6                 | 1.1              |
| - vidro "flotado"                                       | 12 008              | 12 826           | 0.1                          | 0.1        | 0.1        | 0.1        | 7.9                  | 27.5        | 22.3                | 6.8              |

Fonte: GEE, a partir de dados de base declarados do INE (não inclui estimativas abaixo do limiar de assimilação nem das não-respostas); 2001 a 2006 - últimas versões; 2007 - versão preliminar.

**Quadro 2.5**

**Exportações portuguesas por grupos de produtos (Extra-UE)**

**Versão preliminar do Janeiro a Julho**

| Grupos de Produtos<br>Exportações | valores em milhões de euros |              |                      |               |              |  |
|-----------------------------------|-----------------------------|--------------|----------------------|---------------|--------------|--|
|                                   | Janeiro a Julho             |              | Taxas de<br>Variação | Estrutura (%) |              |  |
|                                   | 2006                        | 2007         |                      | 2006          | 2007         |  |
| 000 Agro-Alimentares              | 407                         | 476          | 17.0                 | 9.4           | 9.5          |  |
| 100 Energéticos                   | 673                         | 555          | -17.5                | 15.5          | 11.0         |  |
| 200 Químicos                      | 356                         | 421          | 18.5                 | 8.2           | 8.4          |  |
| 300 Madeira, Cortiça e Papel      | 411                         | 426          | 3.7                  | 9.5           | 8.5          |  |
| 400 Peles, Couros e Têxteis       | 279                         | 300          | 7.3                  | 6.4           | 6.0          |  |
| 500 Vestuário e Calçado           | 173                         | 174          | 0.1                  | 4.0           | 3.5          |  |
| 600 Minérios e Metais             | 270                         | 300          | 11.2                 | 6.2           | 6.0          |  |
| 700 Máquinas                      | 1 271                       | 1 745        | 37.2                 | 29.2          | 34.7         |  |
| 800 Material de Transporte        | 206                         | 294          | 42.2                 | 4.7           | 5.8          |  |
| 900 Produtos Acabados Diversos    | 301                         | 343          | 13.9                 | 6.9           | 6.8          |  |
| <b>TOTAL</b>                      | <b>4 348</b>                | <b>5 034</b> | <b>15.8</b>          | <b>100.0</b>  | <b>100.0</b> |  |

Nota: Não inclui Bulgária e Roménia nos dois anos.

Fonte: GEE, a partir de dados de base do INE: 2006 - implícitos na segunda versão preliminar do ano; 2007 - versão preliminar.

O Quadro 2.6 mostra a evolução das saídas de mercadorias para uma selecção de mercados de destino, bem como os correspondentes contributos para o crescimento da taxa de variação global em valor. De acordo com estes dados, nos **últimos 12 meses** a terminar em Junho de 2007, as **expedições** para o mercado comunitário cresceram 8,4% e as **exportações** para os países terceiros aumentaram 20,2%.

Três países comunitários pesaram 54,1% no total das **saídas** de mercadorias nos primeiros seis meses de 2007: Espanha (27,9% do total), Alemanha (13,5%) e França (12,7%) (ver tb. Anexo 1). Entre os países terceiros, destaque para os EUA (5,0%) e Angola (4,1%).

**Quadro 2.6**

**Evolução das saídas de mercadorias portuguesas com destino a uma selecção de mercados**

**Versão preliminar do Janeiro a Junho de 2007**

Intra + Extra-UE (Fob)

valores em milhões de euros

| Países Saídas      | Jan-Jun       |               | estrutura (%) |              |              |              | taxas de variação  |                  |                 |              |             |                 |              |
|--------------------|---------------|---------------|---------------|--------------|--------------|--------------|--------------------|------------------|-----------------|--------------|-------------|-----------------|--------------|
|                    |               |               | anual         |              | Jan-Jun      |              | média anual 01-06* | últimos 12 meses |                 |              | Jan-Jun     |                 |              |
|                    | 2006          | 2007          | 2001          | 2006*        | 2006         | 2007         |                    | VH [1]           | contributos [2] |              | VH          | contributos [2] |              |
|                    |               |               |               |              |              |              |                    | p.p.             | %               |              | p.p.        | %               |              |
| <b>TOTAL</b>       | <b>17 100</b> | <b>18 680</b> | <b>100.0</b>  | <b>100.0</b> | <b>100.0</b> | <b>100.0</b> | <b>4.6</b>         | <b>11.0</b>      | <b>11.0</b>     | <b>100.0</b> | <b>9.2</b>  | <b>9.2</b>      | <b>100.0</b> |
| <b>Intra UE-27</b> | <b>13 481</b> | <b>14 477</b> | <b>81.2</b>   | <b>76.7</b>  | <b>78.8</b>  | <b>77.5</b>  | <b>3.4</b>         | <b>8.4</b>       | <b>6.6</b>      | <b>60.6</b>  | <b>7.4</b>  | <b>5.8</b>      | <b>63.0</b>  |
| dos quais:         |               |               |               |              |              |              |                    |                  |                 |              |             |                 |              |
| Espanha            | 4 843         | 5 203         | 19.3          | 27.2         | 28.3         | 27.9         | 11.9               | 9.4              | 2.6             | 23.7         | 7.4         | 2.1             | 22.8         |
| França             | 2 212         | 2 374         | 12.7          | 12.3         | 12.9         | 12.7         | 3.9                | 6.2              | 0.8             | 7.3          | 7.3         | 0.9             | 10.3         |
| Alemanha           | 2 153         | 2 530         | 19.0          | 13.2         | 12.6         | 13.5         | -2.7               | 23.4             | 2.9             | 26.1         | 17.5        | 2.2             | 23.9         |
| R.Unido            | 1 216         | 1 197         | 10.2          | 6.9          | 7.1          | 6.4          | -3.5               | -4.7             | -0.4            | -3.3         | -1.5        | -0.1            | -1.2         |
| Itália             | 733           | 795           | 4.4           | 4.0          | 4.3          | 4.3          | 2.5                | 4.9              | 0.2             | 1.9          | 8.4         | 0.4             | 3.9          |
| P.Baixos           | 653           | 647           | 4.1           | 3.7          | 3.8          | 3.5          | 2.8                | 0.3              | 0.0             | 0.1          | -0.9        | 0.0             | -0.4         |
| Bélgica            | 579           | 478           | 5.3           | 3.2          | 3.4          | 2.6          | -5.6               | -12.7            | -0.4            | -4.0         | -17.5       | -0.6            | -6.4         |
| <b>Extra UE-27</b> | <b>3 619</b>  | <b>4 203</b>  | <b>18.8</b>   | <b>23.3</b>  | <b>21.2</b>  | <b>22.5</b>  | <b>9.2</b>         | <b>20.2</b>      | <b>4.3</b>      | <b>39.4</b>  | <b>16.1</b> | <b>3.4</b>      | <b>37.0</b>  |
| dos quais:         |               |               |               |              |              |              |                    |                  |                 |              |             |                 |              |
| EUA                | 1 003         | 938           | 5.7           | 6.3          | 5.9          | 5.0          | 6.5                | 8.1              | 0.5             | 4.3          | -6.4        | -0.4            | -4.1         |
| Angola             | 534           | 762           | 1.9           | 3.6          | 3.1          | 4.1          | 19.2               | 44.8             | 1.4             | 12.5         | 42.5        | 1.3             | 14.4         |
| Singapura          | 262           | 279           | 0.3           | 2.1          | 1.5          | 1.5          | 51.9               | 52.6             | 0.8             | 6.9          | 6.8         | 0.1             | 1.1          |
| Brasil             | 113           | 108           | 0.8           | 0.8          | 0.7          | 0.6          | 2.5                | 15.4             | 0.1             | 0.9          | -4.9        | 0.0             | -0.4         |
| China              | 94            | 110           | 0.2           | 0.6          | 0.5          | 0.6          | 28.9               | 17.1             | 0.1             | 0.9          | 17.0        | 0.1             | 1.0          |
| Rússia             | 43            | 63            | 0.1           | 0.3          | 0.2          | 0.3          | 36.7               | 36.1             | 0.1             | 1.0          | 48.6        | 0.1             | 1.3          |

\* O ano de 2006 considerado na estrutura anual e na média anual 2001-2006 não inclui estimativas abaixo do limiar e das não-respostas para ser comparável com 2001.

[1] (Jul 06-Jun 07) / (Jul 05-Jun 06) x 100 - 100.

[2] Contributos p/ taxa de crescimento das saídas - análise shift-share: (TVH) x (peso no período homólogo anterior) / 100.

Fonte: GEE, a partir de dados de base do INE (estimados para Intra-UE): 2006 - segunda versão preliminar do ano; 2007 - versão preliminar.

Entre os parceiros comunitários referenciados no quadro, nos **últimos 12 meses** a terminar em Junho de 2007, destacam-se os aumentos das saídas para a Alemanha (+23,4%, que compara com uma quebra de -2,7% em média anual no período 2001-2006), e para a Espanha (+9,4%, que compara com +11,9% no período 2001-2006). As saídas para França aumentaram 6,2% (+3,9% em 2001-2006), e para Itália 4,9% (+2,5% em 2001-2006). Registaram-se quebras na Bélgica (-12,7%) e no Reino Unido (-4,7%). Entre os países terceiros, e para o mesmo período, assinalam-se acréscimos muito significativos nas exportações para Singapura (+52,6%), Angola (+44,8%), e Rússia (+36,1%), seguidos da China (+17,1%), Brasil (+15,4%), e EUA (+8,1%).

Ponderando os pesos no total, os **maiores contributos** para o crescimento das saídas de mercadorias nos **últimos 12 meses**, em termos de mercados de destino, foram os da **Alemanha** (26,1%), da **Espanha** (23,7%), e de **Angola** (12,5%) (Figura 2.3).

**Figura 2.3**  
**Maiores taxas de crescimento das saídas de mercadorias portuguesas**  
**com destino a uma selecção de mercados e correspondentes contributos**

Últimos 12 meses a terminar em Junho de 2007

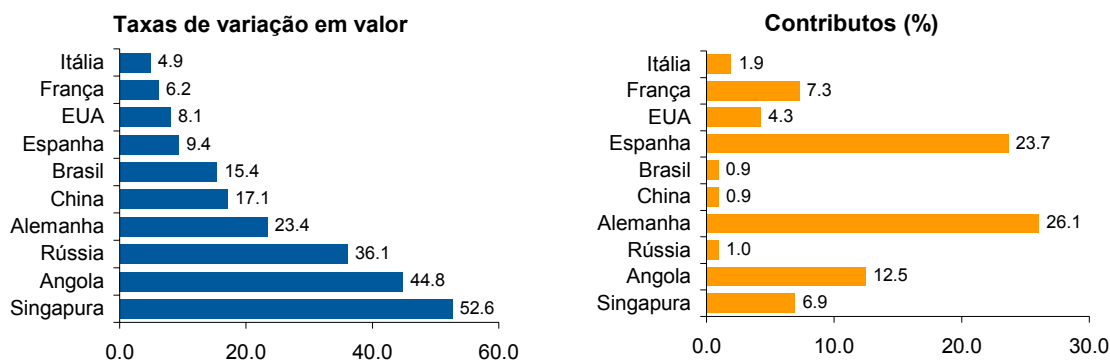

Fonte: Quadro 2.6

No Anexo 2 pode observar-se o contributo de um conjunto alargado de países para a taxa de crescimento global das saídas de mercadorias no primeiro semestre de 2007.

Dados já conhecidos para o **comércio extra-comunitário** nos primeiros sete meses de 2007, revelam a manutenção de crescimentos muito significativos, nos **últimos 12 meses**, nas exportações para a Angola, Singapura e Rússia (Quadro 2.7).

**Quadro 2.7**  
**Evolução das exportações de mercadorias portuguesas**  
**com destino a uma selecção de mercados**

| Países Exportações | valores em milhões de euros |              |               |              |              |              |                   |                  |             |
|--------------------|-----------------------------|--------------|---------------|--------------|--------------|--------------|-------------------|------------------|-------------|
|                    | Jan-Jul                     |              | estrutura (%) |              |              |              | taxas de variação |                  |             |
|                    |                             |              | anual         |              | Jan-Jul      |              | média anual       | últimos 12 meses | Jan-Jul     |
|                    | 2006                        | 2007         | 2001          | 2006*        | 2006         | 2007         | 01-06*            | meses            | 07/06       |
| <b>Extra UE-27</b> | <b>4 348</b>                | <b>5 034</b> | <b>100.0</b>  | <b>100.0</b> | <b>100.0</b> | <b>100.0</b> | <b>9.2</b>        | <b>18.5</b>      | <b>15.8</b> |
| dos quais:         |                             |              |               |              |              |              |                   |                  |             |
| EUA                | 1 225                       | 1 106        | 30.5          | 26.9         | 28.2         | 22.0         | 6.5               | 1.6              | -9.7        |
| Angola             | 635                         | 916          | 10.0          | 15.5         | 14.6         | 18.2         | 19.2              | 44.2             | 44.3        |
| Singapura          | 334                         | 344          | 1.7           | 8.9          | 7.7          | 6.8          | 51.9              | 38.4             | 3.1         |
| Brasil             | 127                         | 133          | 4.5           | 3.3          | 2.9          | 2.6          | 2.5               | 19.3             | 4.2         |
| China              | 110                         | 123          | 1.2           | 2.7          | 2.5          | 2.4          | 28.9              | 15.3             | 11.8        |
| Rússia             | 53                          | 78           | 0.4           | 1.4          | 1.2          | 1.5          | 36.7              | 35.7             | 46.3        |
| Por memória:       |                             |              |               |              |              |              |                   |                  |             |
| PALOP              | 814                         | 1 122        | 14.8          | 19.5         | 18.7         | 22.3         | 15.5              | 38.3             | 37.9        |
| EFTA               | 235                         | 226          | 11.8          | 5.0          | 5.4          | 4.5          | -7.9              | -0.9             | -3.7        |

\* O ano de 2006 considerado na estrutura anual e na média anual 2001-2006 não inclui estimativas abaixo do limiar e das não-respostas para ser comparável com 2001.

[1] (Ago 06-Jul 07) / (Ago 05-Jul 06) x 100 - 100.

Fonte: GEE, a partir de dados de base do INE: 2006 - segunda versão preliminar do ano; 2007 - versão preliminar.

2.2 Entradas de mercadorias

Quadro 2.8

Entradas\* de mercadorias em Portugal por grupos de produtos

| (Cif)       |  | Intra + Extra-UE |               |               |              |              |              |                            |                  |                 |              |              |                 |              |
|-------------|--|------------------|---------------|---------------|--------------|--------------|--------------|----------------------------|------------------|-----------------|--------------|--------------|-----------------|--------------|
| Gp/<br>NC-2 | Grupos de Produtos                         | Milhões de Euros |               | Estrutura (%) |              |              |              | Taxas de Variação em Valor |                  |                 |              |              |                 |              |
|             |  | Jan-Jun          |               | Anual         |              | Jan-Jun      |              | média<br>anual<br>01-06**  | últimos 12 meses |                 |              | Jan-Jun      |                 |              |
|             |  | 2006             | 2007          | 2001          | 2006         | 2006         | 2007         |                            | VH               | contributos [1] |              | VH           | contributos [1] |              |
|             |  |                  |               |               |              |              |              | p.p.                       |                  | %               | p.p.         |              | %               |              |
|             | <b>TOTAL DAS ENTRADAS</b>                  | <b>26 568</b>    | <b>27 434</b> | <b>100.0</b>  | <b>100.0</b> | <b>100.0</b> | <b>100.0</b> | <b>3.1</b>                 | <b>5.1</b>       | <b>5.1</b>      | <b>100.0</b> | <b>3.3</b>   | <b>3.3</b>      | <b>100.0</b> |
| <b>000</b>  | <b>Agro-Alimentares</b>                    | <b>3 064</b>     | <b>3 475</b>  | <b>12.4</b>   | <b>12.0</b>  | <b>11.5</b>  | <b>12.7</b>  | <b>2.3</b>                 | <b>11.1</b>      | <b>1.3</b>      | <b>25.6</b>  | <b>13.4</b>  | <b>1.5</b>      | <b>47.5</b>  |
| 03          | Peixe, crustáceos e moluscos               | 603              | 655           | 2.3           | 2.2          | 2.3          | 2.4          | 2.3                        | 9.2              | 0.2             | 3.9          | 8.7          | 0.2             | 6.1          |
| 02          | Carnes                                     | 315              | 357           | 1.1           | 1.3          | 1.2          | 1.3          | 5.6                        | 20.8             | 0.2             | 4.8          | 13.4         | 0.2             | 4.9          |
| 10          | Cereais                                    | 237              | 303           | 1.1           | 0.9          | 0.9          | 1.1          | -1.2                       | 11.8             | 0.1             | 2.3          | 28.1         | 0.2             | 7.7          |
| 12          | Sementes e frutos de oleaginosas           | 160              | 212           | 0.7           | 0.6          | 0.6          | 0.8          | 1.0                        | 10.4             | 0.1             | 1.4          | 32.0         | 0.2             | 5.9          |
| 04          | Leite, lacticínios, ovos e mel             | 174              | 209           | 0.7           | 0.7          | 0.7          | 0.8          | 2.4                        | 16.7             | 0.1             | 2.2          | 20.3         | 0.1             | 4.1          |
| 08          | Frutas                                     | 198              | 205           | 0.9           | 0.7          | 0.7          | 0.7          | -1.8                       | -1.4             | 0.0             | -0.2         | 3.4          | 0.0             | 0.8          |
| 07          | Prod. Hortícolas, raízes e tubérculos      | 134              | 171           | 0.5           | 0.5          | 0.5          | 0.6          | 1.5                        | 26.4             | 0.1             | 2.3          | 27.6         | 0.1             | 4.3          |
| 19          | Prep base cereais/leite; prod. pastelaria  | 154              | 169           | 0.5           | 0.6          | 0.6          | 0.6          | 6.1                        | 11.0             | 0.1             | 1.3          | 9.5          | 0.1             | 1.7          |
| 21          | Preparações alimentícias diversas          | 117              | 149           | 0.4           | 0.5          | 0.4          | 0.5          | 4.8                        | 26.5             | 0.1             | 2.2          | 27.9         | 0.1             | 3.8          |
| 22          | Vinhos e outras bebidas alcoólicas         | 144              | 145           | 0.8           | 0.6          | 0.5          | 0.5          | -1.5                       | 1.4              | 0.0             | 0.2          | 1.2          | 0.0             | 0.2          |
| 15          | Gorduras e óleos animais e vegetais        | 150              | 139           | 0.4           | 0.6          | 0.6          | 0.5          | 14.9                       | 4.5              | 0.0             | 0.5          | -7.3         | 0.0             | -1.3         |
| 17          | Açúcares e produtos de confeitaria         | 100              | 137           | 0.4           | 0.4          | 0.4          | 0.5          | 1.1                        | 18.1             | 0.1             | 1.4          | 36.1         | 0.1             | 4.2          |
| 23          | Resíduos ind.aliment; aliment.animal       | 121              | 109           | 0.7           | 0.4          | 0.5          | 0.4          | -5.1                       | -12.1            | -0.1            | -1.1         | -9.9         | 0.0             | -1.4         |
| 20          | Prep. prod. hortícolas/frutas/plantas      | 84               | 101           | 0.3           | 0.3          | 0.3          | 0.4          | 4.5                        | 16.5             | 0.1             | 1.0          | 20.7         | 0.1             | 2.0          |
| <b>100</b>  | <b>Energéticos</b>                         | <b>4 232</b>     | <b>3 592</b>  | <b>9.7</b>    | <b>15.6</b>  | <b>15.9</b>  | <b>13.1</b>  | <b>13.3</b>                | <b>-10.0</b>     | <b>-1.6</b>     | <b>-31.4</b> | <b>-15.1</b> | <b>-2.4</b>     | <b>-74.0</b> |
| <b>200</b>  | <b>Químicos</b>                            | <b>3 670</b>     | <b>3 852</b>  | <b>12.5</b>   | <b>13.9</b>  | <b>13.8</b>  | <b>14.0</b>  | <b>5.2</b>                 | <b>7.3</b>       | <b>1.0</b>      | <b>19.3</b>  | <b>5.0</b>   | <b>0.7</b>      | <b>21.1</b>  |
| 39          | Plásticos e suas obras                     | 950              | 1 039         | 3.1           | 3.5          | 3.6          | 3.8          | 5.4                        | 8.6              | 0.3             | 5.8          | 9.3          | 0.3             | 10.3         |
| 30          | Produtos farmacêuticos                     | 897              | 893           | 2.6           | 3.5          | 3.4          | 3.3          | 9.6                        | 4.1              | 0.1             | 2.7          | -0.4         | 0.0             | -0.5         |
| 29          | Químicos orgânicos                         | 429              | 446           | 1.5           | 1.7          | 1.6          | 1.6          | 6.0                        | 13.9             | 0.2             | 4.2          | 3.9          | 0.1             | 2.0          |
| 40          | Borracha e suas obras                      | 312              | 347           | 1.3           | 1.2          | 1.2          | 1.3          | 1.3                        | 9.1              | 0.1             | 2.1          | 11.2         | 0.1             | 4.0          |
| 38          | Produtos químicos diversos                 | 245              | 257           | 0.9           | 0.9          | 0.9          | 0.9          | 4.0                        | 6.4              | 0.1             | 1.1          | 4.6          | 0.0             | 1.3          |
| 32          | Extratos tanantes, tintas e vernizes       | 234              | 244           | 0.9           | 0.9          | 0.9          | 0.9          | 1.5                        | 6.4              | 0.1             | 1.1          | 4.3          | 0.0             | 1.2          |
| 33          | Óleos essenciais, perfumes, cosmética      | 219              | 236           | 0.8           | 0.8          | 0.8          | 0.9          | 5.3                        | 8.5              | 0.1             | 1.4          | 7.6          | 0.1             | 1.9          |
| 34          | Sabões, ceras artíf. velas, prep.dentista  | 140              | 149           | 0.5           | 0.5          | 0.5          | 0.5          | 3.3                        | 6.0              | 0.0             | 0.6          | 6.4          | 0.0             | 1.0          |
| <b>300</b>  | <b>Peles, Madeira, Cortiça e Papel</b>     | <b>1 191</b>     | <b>1 312</b>  | <b>5.7</b>    | <b>4.4</b>   | <b>4.5</b>   | <b>4.8</b>   | <b>-2.0</b>                | <b>7.8</b>       | <b>0.4</b>      | <b>7.0</b>   | <b>10.1</b>  | <b>0.5</b>      | <b>14.0</b>  |
| 48          | Papel e cartão                             | 491              | 540           | 2.0           | 1.9          | 1.8          | 2.0          | 1.1                        | 9.2              | 0.2             | 3.4          | 9.9          | 0.2             | 5.6          |
| 44          | Madeira e suas obras                       | 257              | 304           | 1.2           | 0.9          | 1.0          | 1.1          | -1.7                       | 11.5             | 0.1             | 2.2          | 18.2         | 0.2             | 5.4          |
| 41          | Peles e couros                             | 170              | 187           | 1.1           | 0.6          | 0.6          | 0.7          | -8.8                       | 4.7              | 0.0             | 0.6          | 9.7          | 0.1             | 1.9          |
| 49          | Livros, jornais, prod indúst gráfica       | 111              | 102           | 0.5           | 0.4          | 0.4          | 0.4          | -1.0                       | -3.3             | 0.0             | -0.3         | -8.1         | 0.0             | -1.0         |
| <b>400</b>  | <b>Têxteis, Vestuário e Calçado</b>        | <b>1 801</b>     | <b>1 897</b>  | <b>8.5</b>    | <b>6.6</b>   | <b>6.8</b>   | <b>6.9</b>   | <b>-2.1</b>                | <b>5.5</b>       | <b>0.4</b>      | <b>7.2</b>   | <b>5.4</b>   | <b>0.4</b>      | <b>11.2</b>  |
| 61+62       | Vestuário                                  | 641              | 705           | 2.4           | 2.5          | 2.4          | 2.6          | 4.0                        | 6.8              | 0.2             | 3.4          | 10.0         | 0.2             | 7.4          |
| 61          | - Vestuário de malha                       | 304              | 345           | 1.2           | 1.2          | 1.1          | 1.3          | 3.6                        | 8.0              | 0.1             | 2.0          | 13.4         | 0.2             | 4.7          |
| 62          | - Vestuário excepto de malha               | 337              | 360           | 1.2           | 1.3          | 1.3          | 1.3          | 4.4                        | 5.6              | 0.1             | 1.4          | 6.8          | 0.1             | 2.7          |
| 52          | Algodão (matéria-prima, fios e tecidos)    | 284              | 285           | 1.6           | 1.0          | 1.1          | 1.0          | -6.5                       | 6.1              | 0.1             | 1.2          | 0.3          | 0.0             | 0.1          |
| 64          | Calçado e suas partes                      | 226              | 257           | 0.9           | 0.8          | 0.9          | 0.9          | 1.3                        | 11.8             | 0.1             | 1.9          | 13.6         | 0.1             | 3.5          |
| 54          | Filamentos sintéticos ou artificiais       | 138              | 138           | 0.8           | 0.5          | 0.5          | 0.5          | -7.5                       | 1.6              | 0.0             | 0.2          | -0.1         | 0.0             | 0.0          |
| 55          | Fibras sintéticas/artificiais descontínuas | 122              | 126           | 0.7           | 0.4          | 0.5          | 0.5          | -6.9                       | 6.4              | 0.0             | 0.5          | 3.7          | 0.0             | 0.5          |
| <b>500</b>  | <b>Minérios e Metais</b>                   | <b>2 702</b>     | <b>3 057</b>  | <b>8.6</b>    | <b>10.4</b>  | <b>10.2</b>  | <b>11.1</b>  | <b>6.9</b>                 | <b>20.9</b>      | <b>2.0</b>      | <b>38.4</b>  | <b>13.2</b>  | <b>1.3</b>      | <b>41.1</b>  |
| 72          | Ferro e aço                                | 1 032            | 1 264         | 2.8           | 4.1          | 3.9          | 4.6          | 11.8                       | 35.8             | 1.2             | 23.7         | 22.5         | 0.9             | 26.8         |
| 76          | Alumínio e suas obras                      | 479              | 509           | 1.4           | 1.8          | 1.8          | 1.9          | 8.5                        | 15.8             | 0.3             | 5.0          | 6.3          | 0.1             | 3.5          |
| 73          | Obras de ferro e aço                       | 415              | 472           | 1.5           | 1.6          | 1.6          | 1.7          | 3.9                        | 7.4              | 0.1             | 2.3          | 13.5         | 0.2             | 6.5          |
| 74          | Cobre e suas obras                         | 270              | 316           | 0.6           | 1.1          | 1.0          | 1.2          | 16.9                       | 41.9             | 0.4             | 7.0          | 17.0         | 0.2             | 5.3          |
| 83          | Obras diversas de metais comuns            | 113              | 121           | 0.4           | 0.4          | 0.4          | 0.4          | 1.7                        | 6.5              | 0.0             | 0.5          | 6.9          | 0.0             | 0.9          |
| 82          | Ferramentas, cutelaria, talheres           | 112              | 98            | 0.4           | 0.4          | 0.4          | 0.4          | 1.9                        | -6.9             | 0.0             | -0.6         | -13.0        | -0.1            | -1.7         |
| <b>600</b>  | <b>Máquinas [2]</b>                        | <b>5 063</b>     | <b>5 405</b>  | <b>21.9</b>   | <b>19.9</b>  | <b>19.1</b>  | <b>19.7</b>  | <b>1.1</b>                 | <b>9.1</b>       | <b>1.8</b>      | <b>34.4</b>  | <b>6.8</b>   | <b>1.3</b>      | <b>39.6</b>  |
| 85          | Máquinas e aparelhos eléctricos            | 2 684            | 2 897         | 10.3          | 10.6         | 10.1         | 10.6         | 3.6                        | 10.2             | 1.1             | 20.5         | 7.9          | 0.8             | 24.6         |
| 84          | Máquinas e aparelhos mecânicos             | 2 378            | 2 508         | 11.6          | 9.3          | 9.0          | 9.1          | -1.4                       | 7.9              | 0.7             | 13.9         | 5.5          | 0.5             | 15.0         |
| <b>700</b>  | <b>Material de Transporte [3]</b>          | <b>3 303</b>     | <b>3 279</b>  | <b>14.8</b>   | <b>11.7</b>  | <b>12.4</b>  | <b>12.0</b>  | <b>-1.8</b>                | <b>0.6</b>       | <b>0.1</b>      | <b>1.4</b>   | <b>-0.7</b>  | <b>-0.1</b>     | <b>-2.8</b>  |
| 87          | Automóveis, tractores e ciclos             | 2 898            | 3 120         | 13.4          | 11.0         | 10.9         | 11.4         | -1.0                       | 7.1              | 0.8             | 14.9         | 7.7          | 0.8             | 25.7         |
| <b>800</b>  | <b>Produtos Acabados Diversos</b>          | <b>1 542</b>     | <b>1 562</b>  | <b>5.7</b>    | <b>5.6</b>   | <b>5.8</b>   | <b>5.7</b>   | <b>2.7</b>                 | <b>-1.6</b>      | <b>-0.1</b>     | <b>-1.9</b>  | <b>1.3</b>   | <b>0.1</b>      | <b>2.3</b>   |
| 90          | Aparelhos de óptica/fotografia e precisão  | 505              | 517           | 2.1           | 1.9          | 1.9          | 1.9          | 1.5                        | 1.1              | 0.0             | 0.4          | 2.3          | 0.0             | 1.4          |
| 94          | Mobiliário, colchões, candeeiros           | 357              | 391           | 1.2           | 1.3          | 1.3          | 1.4          | 3.6                        | 6.3              | 0.1             | 1.7          | 9.6          | 0.1             | 4.0          |
| 70          | Vidro e suas obras                         | 181              | 165           | 0.5           | 0.6          | 0.7          | 0.6          | 10.2                       | -15.4            | -0.1            | -2.2         | -8.7         | -0.1            | -1.8         |
| 95          | Brinquedos, jogos, artigos de desporto     | 132              | 132           | 0.5           | 0.6          | 0.5          | 0.5          | 5.5                        | 2.2              | 0.0             | 0.3          | -0.3         | 0.0             | 0.0          |
| 68          | Obras pedra/gesso/cimento/amiant/mica      | 90               | 101           | 0.4           | 0.3          | 0.3          | 0.4          | 0.8                        | 8.5              | 0.0             | 0.5          | 12.0         | 0.0             | 1.3          |
| 69          | Cerâmica                                   | 101              | 98            | 0.5           | 0.3          | 0.4          | 0.4          | -3.7                       | -6.1             | 0.0             | -0.5         | -3.2         | 0.0             | -0.4         |

Por memória:

|                       |        |        |      |      |      |      |     |     |     |       |     |     |       |
|-----------------------|--------|--------|------|------|------|------|-----|-----|-----|-------|-----|-----|-------|
| Total sem energéticos | 22 336 | 23 841 | 90.3 | 84.4 | 84.1 | 86.9 | 1.7 | 8.1 | 6.8 | 131.4 | 6.7 | 5.7 | 174.0 |
|-----------------------|--------|--------|------|------|------|------|-----|-----|-----|-------|-----|-----|-------|

\* Somatório das "Chegadas" de mercadorias provenientes da UE com as "Importações" de Países Terceiros.

\*\* O ano de 2006, considerado nesta média, não inclui estimativas abaixo do limiar de assimilação e das não-respostas para ser comparável com 2001.

[1] Contributos para a taxa de crescimento das entradas - análise *shift-share*: TVH x peso no período homólogo anterior / 100.

[2] Não inclui tractores.

[3] Inclui tractores.

Nota: Composição dos Grupos de Produtos - 000 (Capº 01 a 24 da NC) - 100 (Capº 27) - 200 (Capº 28 a 40) - 300 (Capº41 a 49)

400 - (Capº 50 a 67) - 500 (Capº 25, 26, 71 a 83) - 600 (Capº 84 e 85) - 700 (Capº 86 a 89) - 800 (Capº 68 a 70 e 90 a 99).

Fonte: GEE, a partir de dados de base do INE (estimados para Intra-UE): 2006 - segunda versão preliminar do ano; 2007 - versão preliminar.

Nos últimos 12 meses, a terminar em Junho de 2007, as entradas de mercadorias (Intra + Extra-UE) registaram, face ao período homólogo anterior, uma taxa de crescimento de 5,1%. Por grupos de produtos, cresceram acima da média os grupos “**Minérios e Metais**” (+20,9%), que explica 38,4% do acréscimo global das entradas neste período, “**Agro-alimentares**” (+11,1% e 25,6%), “**Máquinas**” (+9,1% e 34,4% do crescimento), “**Peles, Madeira, Cortiça e Papel**” (+7,8 e 7,0%), “**Químicos**” (+7,3% e 19,3%), e “**Têxteis, Vestuário e Calçado**” (+5,5% e 7,2% do crescimento). O grupo “**Material de Transporte**” registou um pequeno acréscimo (+0,6%), tendo-se verificado quebras nos grupos “**Energéticos**” (-10,0%) e “**Produtos Acabados Diversos**” (-1,6%) (Quadro 2.8).

Dados já disponíveis para o comércio **extra-comunitário** no período de Janeiro a Julho de 2007, apontam para um crescimento das importações de apenas 2,9%, reflectindo o comportamento do grupo “**Energéticos**” (-11,0%). Os maiores aumentos ocorreram nos grupos “**Agro-alimentares**” (+24,6%) “**Minérios e Metais**” (+20,0%), “**Peles, Madeira, Cortiça e Papel**” (+13,9%), “**Químicos**” (+13,7%). Seguiram-se os grupos “**Produtos Acabados Diversos**” (+12,0%), “**Material de Transporte**” (+11,0%), “**Máquinas**” (+9,9%), , e “**Têxteis, Vestuário e Calçado**” (+5,7%). (Quadro 2.9).

**Quadro 2.9**

**Importações em Portugal por Grupos de Produtos (Extra-UE)**  
**Versão preliminar do Janeiro a Julho**

| Extra-UE (Cif) | valores em milhões de euros       |                 |              |            |               |              |
|----------------|-----------------------------------|-----------------|--------------|------------|---------------|--------------|
|                | Grupos de Produtos<br>Importações | Janeiro a Julho |              | Taxas de   | Estrutura (%) |              |
|                |                                   | 2006            | 2007         | Variação   | 2006          | 2007         |
| 000            | Agro-Alimentares                  | 798             | 995          | 24.6       | 10.5          | 12.7         |
| 100            | Energéticos                       | 3 583           | 3 188        | -11.0      | 47.0          | 40.6         |
| 200            | Químicos                          | 496             | 565          | 13.7       | 6.5           | 7.2          |
| 300            | Peles, Madeira, Cortiça e Papel   | 210             | 239          | 13.9       | 2.7           | 3.0          |
| 400            | Têxteis, Vestuário e Calçado      | 389             | 411          | 5.7        | 5.1           | 5.2          |
| 500            | Minérios e Metais                 | 751             | 901          | 20.0       | 9.8           | 11.5         |
| 600            | Máquinas (1)                      | 799             | 879          | 9.9        | 10.5          | 11.2         |
| 700            | Material de Transporte (2)        | 354             | 393          | 11.0       | 4.6           | 5.0          |
| 800            | Produtos Acabados Diversos        | 247             | 277          | 12.0       | 3.2           | 3.5          |
|                | <b>TOTAL</b>                      | <b>7 629</b>    | <b>7 847</b> | <b>2.9</b> | <b>100.0</b>  | <b>100.0</b> |

(1) Não inclui tractores

(2) Inclui tractores

Nota: Não inclui Bulgária e Roménia nos dois anos.

Fonte: GEE, a partir de dados de base do INE: 2006 - implícitos na segunda versão preliminar do ano; 2007 - versão preliminar.

O Quadro 2.10 evidencia a evolução recente das entradas de mercadorias provenientes de uma selecção de mercados no primeiro semestre de 2007, nos 12 meses anteriores e nos anos de 2001 e 2006, bem como os correspondentes contributos para o crescimento da taxa de variação global em valor (ver tb. Anexo 1).

Nos últimos 12 meses destacam-se, entre os países comunitários, os aumentos das **chegadas** de mercadorias provenientes da **Bélgica** (+8,2%), da **Espanha** (+6,6%), e dos **Países Baixos** (+5,8%). Seguiram-se a **Alemanha** (+4,5%), a **França** (+4,2%), a **Itália** (+3,3%) e o **Reino Unido** (+2,0%). No que se refere às **importações** com origem nos países terceiros, acréscimos na **China** (+39,0%), **Nigéria** (+13,9%) e **Noruega** (+1,6%), a par de descidas na **Argélia** (-59,9%), **Rússia** (-20,9%), **Brasil** (-8,3%), **EUA** (-7,6%) e **Japão** (-3,7%) .

Ponderando os respectivos pesos, os **maiores contributos** para a taxa de crescimento das entradas foram os da **Espanha** (38,9%) e da **Alemanha** (12,1%). No Anexo 3 pode observar-se o contributo de um conjunto alargado de países para a taxa de crescimento global das entradas de mercadorias no primeiro semestre de 2007.

No Quadro 2.11 reúnem-se dados já disponíveis para o comércio **extra-comunitário** no período de Janeiro a Junho de 2007, para a mesma selecção de países.

**Quadro 2.10**

**Evolução das entradas de mercadorias em Portugal com origem numa selecção de mercados**  
Versão preliminar do Janeiro a Junho de 2007

Intra + Extra-UE (Cif)

valores em milhões de euros

| Países Entradas    | Jan-Jun       |               | estrutura (%) |              |              |              | taxas de variação  |                  |                 |              |            |                 |              |
|--------------------|---------------|---------------|---------------|--------------|--------------|--------------|--------------------|------------------|-----------------|--------------|------------|-----------------|--------------|
|                    |               |               | anual         |              | Jan-Jun      |              | média anual 01-06* | últimos 12 meses |                 | Jan-Jun      |            |                 |              |
|                    | 2006          | 2007          | 2001          | 2006*        | 2006         | 2007         |                    | VH [1]           | contributos [2] |              | VH         | contributos [2] |              |
|                    |               |               |               |              |              |              |                    | p.p.             | %               |              | p.p.       | %               |              |
| <b>TOTAL</b>       | <b>26 568</b> | <b>27 434</b> | <b>100.0</b>  | <b>100.0</b> | <b>100.0</b> | <b>100.0</b> | <b>3.1</b>         | <b>5.1</b>       | <b>5.1</b>      | <b>100.0</b> | <b>3.3</b> | <b>3.3</b>      | <b>100.0</b> |
| <b>Intra UE-27</b> | <b>19 983</b> | <b>20 691</b> | <b>76.7</b>   | <b>74.8</b>  | <b>75.2</b>  | <b>75.4</b>  | <b>2.6</b>         | <b>5.3</b>       | <b>4.0</b>      | <b>78.0</b>  | <b>3.5</b> | <b>2.7</b>      | <b>81.7</b>  |
| dos quais:         |               |               |               |              |              |              |                    |                  |                 |              |            |                 |              |
| Espanha            | 7 909         | 8 305         | 27.4          | 30.0         | 29.8         | 30.3         | 5.0                | 6.6              | 2.0             | 38.9         | 5.0        | 1.5             | 45.7         |
| Alemanha           | 3 658         | 3 695         | 13.8          | 13.6         | 13.8         | 13.5         | 2.8                | 4.5              | 0.6             | 12.1         | 1.0        | 0.1             | 4.3          |
| França             | 2 249         | 2 327         | 10.2          | 8.4          | 8.5          | 8.5          | -0.9               | 4.2              | 0.4             | 6.9          | 3.4        | 0.3             | 8.9          |
| R.Unido            | 1 095         | 1 043         | 5.0           | 4.1          | 4.1          | 3.8          | -1.0               | 2.0              | 0.1             | 1.6          | -4.8       | -0.2            | -6.1         |
| Itália             | 1 613         | 1 551         | 6.8           | 5.8          | 6.1          | 5.7          | -0.4               | 3.3              | 0.2             | 3.6          | -3.8       | -0.2            | -7.1         |
| P.Baixos           | 1 214         | 1 251         | 4.8           | 4.6          | 4.6          | 4.6          | 2.0                | 5.8              | 0.3             | 5.0          | 3.1        | 0.1             | 4.3          |
| Bélgica            | 733           | 803           | 3.0           | 2.7          | 2.8          | 2.9          | 1.1                | 8.2              | 0.2             | 4.4          | 9.5        | 0.3             | 8.0          |
| <b>Extra UE-27</b> | <b>6 585</b>  | <b>6 743</b>  | <b>23.3</b>   | <b>25.2</b>  | <b>24.8</b>  | <b>24.6</b>  | <b>4.8</b>         | <b>4.6</b>       | <b>1.1</b>      | <b>22.0</b>  | <b>2.4</b> | <b>0.6</b>      | <b>18.3</b>  |
| dos quais:         |               |               |               |              |              |              |                    |                  |                 |              |            |                 |              |
| Brasil             | 686           | 601           | 1.3           | 2.4          | 2.6          | 2.2          | 17.2               | -8.3             | -0.2            | -3.9         | -12.3      | -0.3            | -9.8         |
| Argélia            | 580           | 210           | 0.3           | 1.7          | 2.2          | 0.8          | 44.1               | -57.9            | -1.4            | -27.5        | -63.8      | -1.4            | -42.7        |
| Nigéria            | 368           | 576           | 1.8           | 1.5          | 1.4          | 2.1          | -1.0               | 13.9             | 0.2             | 4.5          | 56.6       | 0.8             | 24.1         |
| EUA                | 430           | 459           | 3.6           | 1.5          | 1.6          | 1.7          | -13.4              | -7.6             | -0.1            | -2.5         | 6.8        | 0.1             | 3.4          |
| Rússia             | 385           | 213           | 1.0           | 1.3          | 1.4          | 0.8          | 8.3                | -20.9            | -0.2            | -4.8         | -44.6      | -0.6            | -19.8        |
| China              | 343           | 474           | 0.8           | 1.5          | 1.3          | 1.7          | 17.1               | 39.0             | 0.5             | 9.6          | 38.3       | 0.5             | 15.2         |
| Noruega            | 361           | 331           | 1.9           | 1.3          | 1.4          | 1.2          | -3.6               | 1.6              | 0.0             | 0.4          | -8.2       | -0.1            | -3.4         |
| Japão              | 288           | 302           | 1.8           | 1.1          | 1.1          | 1.1          | -7.5               | -3.7             | 0.0             | -0.8         | 4.9        | 0.1             | 1.6          |

Por memória:

|       |     |     |     |     |     |     |       |       |     |     |       |     |      |
|-------|-----|-----|-----|-----|-----|-----|-------|-------|-----|-----|-------|-----|------|
| EFTA  | 555 | 570 | 3.1 | 2.1 | 2.1 | 2.1 | -4.5  | 6.7   | 0.1 | 2.6 | 2.6   | 0.1 | 1.7  |
| PALOP | 16  | 175 | 0.4 | 0.2 | 0.1 | 0.6 | -13.0 | 485.4 | 0.4 | 7.8 | 978.4 | 0.6 | 18.3 |

\* O ano de 2006 considerado na estrutura anual e na média anual 2001-2006 não inclui estimativas abaixo do limiar e das não-respostas para ser comparável com 2001.

[1] (Jul 06-Jun 07) / (Jul 05-Jun 06) x 100 - 100.

[2] Contributos p/ taxa de crescimento das entradas - análise shift-share: (TVH) x (peso no período homólogo anterior) / 100.

Fonte: GEE, a partir de dados de base do INE (estimados para Intra-UE): 2006 - segunda versão preliminar do ano; 2007 - versão preliminar.

**Quadro 2.11**

**Evolução das importações de mercadorias em Portugal com origem numa selecção de mercados**

Extra-UE (Cif)

valores em milhões de euros

| Países Importações | Jan-Jul      |              | estrutura (%) |              |              |              | taxas de variação  |                  |               |
|--------------------|--------------|--------------|---------------|--------------|--------------|--------------|--------------------|------------------|---------------|
|                    |              |              | anual         |              | Jan-Jul      |              | média anual 01-06* | últimos 12 meses | Jan-Jul 07/06 |
|                    | 2006         | 2007         | 2001          | 2006*        | 2006         | 2007         |                    |                  |               |
| <b>Extra UE-27</b> | <b>7 629</b> | <b>7 847</b> | <b>100.0</b>  | <b>100.0</b> | <b>100.0</b> | <b>100.0</b> | <b>4.8</b>         | <b>4.2</b>       | <b>2.9</b>    |
| dos quais:         |              |              |               |              |              |              |                    |                  |               |
| Brasil             | 790          | 743          | 5.4           | 9.5          | 10.4         | 9.5          | 17.2               | -8.6             | -6.0          |
| Argélia            | 629          | 210          | 1.4           | 6.9          | 8.2          | 2.7          | 44.1               | -58.6            | -66.5         |
| Nigéria            | 453          | 614          | 7.9           | 6.0          | 5.9          | 7.8          | -1.0               | -0.2             | 35.6          |
| EUA                | 492          | 538          | 15.6          | 6.0          | 6.4          | 6.9          | -13.4              | -0.8             | 9.3           |
| Rússia             | 452          | 259          | 4.2           | 5.0          | 5.9          | 3.3          | 8.3                | -26.3            | -42.7         |
| China              | 415          | 554          | 3.4           | 6.0          | 5.4          | 7.1          | 17.1               | 36.0             | 33.4          |
| Noruega            | 413          | 370          | 8.1           | 5.3          | 5.4          | 4.7          | -3.6               | -2.0             | -10.4         |
| Japão              | 332          | 350          | 7.9           | 4.3          | 4.4          | 4.5          | -7.5               | -2.0             | 5.6           |

Por memória:

|       |     |     |      |     |     |     |       |       |        |
|-------|-----|-----|------|-----|-----|-----|-------|-------|--------|
| EFTA  | 637 | 642 | 13.3 | 8.3 | 8.4 | 8.2 | -4.5  | 4.6   | 0.8    |
| PALOP | 18  | 230 | 1.8  | 0.7 | 0.2 | 2.9 | -13.0 | 647.4 | 1148.3 |

\* O ano de 2006 considerado na estrutura anual e na média anual 2001-2006 não inclui estimativas abaixo do limiar e das não-respostas para ser comparável com 2001.

[1] (Ago 06-Jul 07) / (Ago 05-Jul 06) x 100 - 100.

Fonte: GEE, a partir de dados de base do INE: 2006 - segunda versão preliminar do ano; 2007 - versão preliminar.

### 3. Importações e Exportações<sup>4</sup> de Bens e Serviços

No período de Janeiro a Junho de 2007 o **peso dos Serviços** no total do comércio de **Bens e Serviços** foi de 27,7% do lado das “exportações” (crédito), e 15,3% na vertente das “importações” (débito) (Figura 3.1).

Figura 3.1

#### Peso dos Serviços no comércio de Bens e Serviços

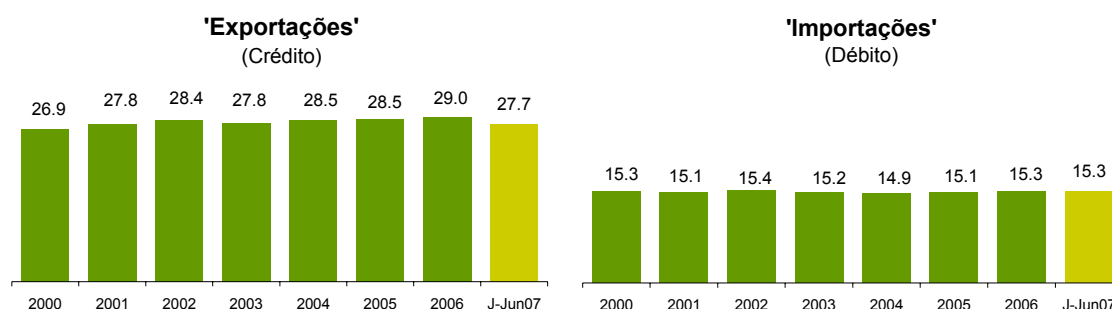

Fonte: GEE, a partir de dados de base do Banco de Portugal (Estatísticas da Bal. Pagamentos)

O Quadro 3.1 descreve a evolução do peso das “exportações” de Bens e Serviços no PIB, a preços correntes e a preços constantes, calculado a partir das Contas Nacionais Trimestrais (base 2000).

Quadro 3.1

#### Comércio de Bens e Serviços em percentagem do PIB

|                            | 2000        | 2001        | 2002        | 2003        | 2004        | 2005        | 2006        | Jan-Jun     |             |
|----------------------------|-------------|-------------|-------------|-------------|-------------|-------------|-------------|-------------|-------------|
|                            |             |             |             |             |             |             |             | 2006        | 2007        |
| <b>Valores correntes:</b>  |             |             |             |             |             |             |             |             |             |
| <b>Exportações (Fob)</b>   | <b>29.8</b> | <b>28.9</b> | <b>28.0</b> | <b>28.0</b> | <b>28.4</b> | <b>28.5</b> | <b>31.1</b> | <b>30.6</b> | <b>32.4</b> |
| - Bens                     | 23.1        | 22.4        | 21.5        | 21.7        | 21.7        | 21.7        | 23.6        | 23.3        | 24.2        |
| - Serviços                 | 6.6         | 6.5         | 6.4         | 6.3         | 6.7         | 6.8         | 7.5         | 7.3         | 8.2         |
| <b>Importações (Fob)</b>   | <b>40.6</b> | <b>38.9</b> | <b>36.3</b> | <b>34.5</b> | <b>36.2</b> | <b>37.2</b> | <b>38.9</b> | <b>39.3</b> | <b>38.5</b> |
| - Bens                     | 35.2        | 33.6        | 31.2        | 29.8        | 31.3        | 32.0        | 33.5        | 33.8        | 33.1        |
| - Serviços                 | 5.5         | 5.3         | 5.0         | 4.7         | 4.9         | 5.2         | 5.4         | 5.5         | 5.4         |
| <b>Valores constantes:</b> |             |             |             |             |             |             |             |             |             |
| <b>Exportações (Fob)</b>   | <b>29.8</b> | <b>29.7</b> | <b>29.9</b> | <b>31.3</b> | <b>32.1</b> | <b>32.3</b> | <b>34.7</b> | <b>34.3</b> | <b>36.1</b> |
| - Bens                     | 23.1        | 23.0        | 23.2        | 24.7        | 25.1        | 25.2        | 26.9        | 26.7        | 27.6        |
| - Serviços                 | 6.6         | 6.7         | 6.7         | 6.6         | 7.0         | 7.1         | 7.8         | 7.6         | 8.5         |
| <b>Importações (Fob)</b>   | <b>40.6</b> | <b>40.2</b> | <b>39.6</b> | <b>39.6</b> | <b>41.6</b> | <b>42.2</b> | <b>43.5</b> | <b>43.6</b> | <b>44.0</b> |
| - Bens                     | 35.2        | 34.9        | 34.5        | 34.7        | 36.5        | 36.9        | 38.0        | 38.1        | 38.5        |
| - Serviços                 | 5.5         | 5.3         | 5.1         | 4.9         | 5.1         | 5.3         | 5.5         | 5.5         | 5.5         |

Fonte: INE - Contas Nacionais Trimestrais (base 2000)

De acordo com dados veiculados pelo Banco de Portugal, nos **últimos 12 meses** a terminar em Junho de 2007 as “exportações” de **Serviços** (crédito) terão crescido 15,2% em valor (Quadro 3.2) e as “importações”(débito) 5,2 % (Quadro 3.3). Nestes quadros pode visualizar-se, para os Bens, Serviços e para cada uma das componentes dos Serviços, a taxa média de variação anual no período 2001-2006, no período

<sup>4</sup> A designação ‘Exportações’ de bens é aqui entendida como o somatório das Expedições para a UE com as Exportações para os Países Terceiros. Paralelamente, as ‘Importações’ de bens, correspondem ao conjunto das Chegadas provenientes da UE com as Importações originárias dos Países Terceiros.

de Janeiro a Junho de 2007 e nos 12 meses a terminar em Junho, o seu peso em relação ao conjunto dos Bens e Serviços e respectivos contributos para o crescimento da taxa de variação em valor.

Nos últimos 12 meses a terminar em Junho de 2007, as “exportações” de Bens e Serviços aumentaram 12,2% em termos homólogos. Desse crescimento, 64,1% é explicado pelas “exportações” de Bens e os restantes 35,9% pelas “exportações” de Serviços. Por sua vez, as “importações” de Bens e Serviços aumentaram 5,1% em termos homólogos, com os Bens a explicarem 84,4% desse crescimento, e os Serviços os restantes 15,6%.

Quadro 3.2

**Bens e Serviços (Crédito) – componentes dos Serviços**

Valores em milhões de euros

| CRÉDITO<br>("Exportações")     | Janeiro a Junho |               | Estrutura (%) |              |              |              | Taxas de Variação em Valor |                  |                 |              |             |                 |              |
|--------------------------------|-----------------|---------------|---------------|--------------|--------------|--------------|----------------------------|------------------|-----------------|--------------|-------------|-----------------|--------------|
|                                |                 |               | Anual         |              | Jan-Jun      |              | média<br>anual<br>01-06    | últimos 12 meses |                 |              | Jan-Jun     |                 |              |
|                                | 2006            | 2007          | 2001          | 2006         | 2006         | 2007         |                            | VH               | contributos [1] |              | VH          | contributos [1] |              |
|                                |                 |               |               |              |              |              | p.p.                       |                  | %               | p.p.         |             | %               |              |
| <b>Bens e Serviços</b>         | <b>23 414</b>   | <b>25 885</b> | <b>100.0</b>  | <b>100.0</b> | <b>100.0</b> | <b>100.0</b> | <b>5.2</b>                 | <b>12.2</b>      | <b>12.2</b>     | <b>100.0</b> | <b>10.6</b> | <b>10.6</b>     | <b>100.0</b> |
| <b>Bens</b>                    | <b>17 204</b>   | <b>18 712</b> | <b>72.2</b>   | <b>71.0</b>  | <b>73.5</b>  | <b>72.3</b>  | <b>4.9</b>                 | <b>10.9</b>      | <b>7.8</b>      | <b>64.1</b>  | <b>8.8</b>  | <b>6.4</b>      | <b>61.0</b>  |
| <b>Serviços</b>                | <b>6 210</b>    | <b>7 172</b>  | <b>27.8</b>   | <b>29.0</b>  | <b>26.5</b>  | <b>27.7</b>  | <b>6.1</b>                 | <b>15.2</b>      | <b>4.4</b>      | <b>35.9</b>  | <b>15.5</b> | <b>4.1</b>      | <b>39.0</b>  |
| Transportes                    | 1 471           | 1 705         | 4.7           | 6.5          | 6.3          | 6.6          | 12.5                       | 21.3             | 1.3             | 10.8         | 15.9        | 1.0             | 9.5          |
| Viagens e Turismo              | 2 691           | 2 994         | 16.2          | 13.6         | 11.5         | 11.6         | 1.7                        | 9.8              | 1.4             | 11.2         | 11.3        | 1.3             | 12.3         |
| Comunicação                    | 249             | 322           | 0.6           | 1.1          | 1.1          | 1.2          | 19.2                       | 21.5             | 0.2             | 2.0          | 29.1        | 0.3             | 2.9          |
| Construção                     | 231             | 285           | 0.6           | 0.9          | 1.0          | 1.1          | 15.4                       | 27.5             | 0.2             | 1.9          | 23.6        | 0.2             | 2.2          |
| Seguros                        | 52              | 53            | 0.2           | 0.2          | 0.2          | 0.2          | 7.0                        | 8.2              | 0.0             | 0.1          | 1.1         | 0.0             | 0.0          |
| Financeiros                    | 90              | 116           | 0.3           | 0.4          | 0.4          | 0.4          | 10.7                       | 15.6             | 0.1             | 0.5          | 29.1        | 0.1             | 1.1          |
| Informação e Informática       | 71              | 85            | 0.2           | 0.3          | 0.3          | 0.3          | 17.0                       | 19.1             | 0.1             | 0.5          | 19.8        | 0.1             | 0.6          |
| Direitos de Utilização         | 35              | 44            | 0.1           | 0.1          | 0.2          | 0.2          | 18.0                       | 27.6             | 0.0             | 0.3          | 23.5        | 0.0             | 0.3          |
| Outr. Fornec. por Empresas     | 1 147           | 1 414         | 4.2           | 5.1          | 4.9          | 5.5          | 5.2                        | 21.7             | 1.1             | 8.8          | 23.3        | 1.1             | 10.8         |
| Nat. Pessoal, Cult. e Recreat. | 101             | 92            | 0.4           | 0.4          | 0.4          | 0.4          | 9.4                        | -1.3             | 0.0             | 0.0          | -9.0        | 0.0             | -0.4         |
| Operações Governamentais       | 72              | 62            | 0.4           | 0.3          | 0.3          | 0.2          | 0.5                        | -2.2             | 0.0             | -0.1         | -13.4       | 0.0             | -0.4         |

[1] Contributos para a taxa de crescimento - Análise *shift-share*: TVH x peso no período homólogo anterior / 100. Medem a proporção do crescimento das "exportações" de bens e serviços atribuível a cada categoria especificada.

Fonte: GEE, com base em dados do Banco de Portugal (Bal. Pagamentos) para as "exportações" totais de Bens e para as "exportações" de serviços. A distribuição do contributo das "exportações" de Bens pelos grupos de produtos segue a estrutura implícita na base de dados do INE.

Quadro 3.3

**Bens e Serviços (Débito) – componentes dos Serviços**

Valores em milhões de euros

| DÉBITO<br>("Importações")      | Janeiro a Junho |               | Estrutura (%) |              |              |              | Taxas de Variação em Valor |                  |                 |              |            |                 |              |
|--------------------------------|-----------------|---------------|---------------|--------------|--------------|--------------|----------------------------|------------------|-----------------|--------------|------------|-----------------|--------------|
|                                |                 |               | Anual         |              | Jan-Jun      |              | média<br>anual<br>01-06    | últimos 12 meses |                 |              | Jan-Jun    |                 |              |
|                                | 2006            | 2007          | 2001          | 2006         | 2006         | 2007         |                            | VH               | contributos [1] |              | VH         | contributos [1] |              |
|                                |                 |               |               |              |              |              | p.p.                       |                  | %               | p.p.         |            | %               |              |
| <b>Bens e Serviços</b>         | <b>30 225</b>   | <b>31 245</b> | <b>100.0</b>  | <b>100.0</b> | <b>100.0</b> | <b>100.0</b> | <b>3.7</b>                 | <b>5.1</b>       | <b>5.1</b>      | <b>100.0</b> | <b>3.4</b> | <b>3.4</b>      | <b>100.0</b> |
| <b>Bens</b>                    | <b>25 635</b>   | <b>26 469</b> | <b>84.9</b>   | <b>84.7</b>  | <b>84.8</b>  | <b>84.7</b>  | <b>3.7</b>                 | <b>5.1</b>       | <b>4.3</b>      | <b>84.4</b>  | <b>3.3</b> | <b>2.8</b>      | <b>81.8</b>  |
| <b>Serviços</b>                | <b>4 590</b>    | <b>4 776</b>  | <b>15.1</b>   | <b>15.3</b>  | <b>15.2</b>  | <b>15.3</b>  | <b>3.9</b>                 | <b>5.2</b>       | <b>0.8</b>      | <b>15.6</b>  | <b>4.1</b> | <b>0.6</b>      | <b>18.2</b>  |
| Transportes                    | 1 385           | 1 457         | 4.6           | 4.7          | 4.6          | 4.7          | 4.0                        | 6.5              | 0.3             | 6.0          | 5.2        | 0.2             | 7.1          |
| Viagens e Turismo              | 1 277           | 1 378         | 4.7           | 4.3          | 4.2          | 4.4          | 2.1                        | 5.6              | 0.2             | 4.9          | 7.9        | 0.3             | 9.9          |
| Comunicação                    | 175             | 220           | 0.4           | 0.6          | 0.6          | 0.7          | 13.6                       | 20.1             | 0.1             | 2.4          | 26.1       | 0.2             | 4.5          |
| Construção                     | 34              | 59            | 0.2           | 0.2          | 0.1          | 0.2          | 4.1                        | 78.9             | 0.1             | 1.9          | 71.8       | 0.1             | 2.4          |
| Seguros                        | 100             | 95            | 0.2           | 0.3          | 0.3          | 0.3          | 11.7                       | 2.0              | 0.0             | 0.1          | -5.0       | 0.0             | -0.5         |
| Financeiros                    | 92              | 100           | 0.3           | 0.3          | 0.3          | 0.3          | 5.7                        | 15.7             | 0.1             | 1.0          | 9.2        | 0.0             | 0.8          |
| Informação e Informática       | 116             | 125           | 0.3           | 0.4          | 0.4          | 0.4          | 6.9                        | 12.6             | 0.0             | 0.9          | 7.7        | 0.0             | 0.9          |
| Direitos de Utilização         | 134             | 170           | 0.6           | 0.5          | 0.4          | 0.5          | -0.1                       | 15.5             | 0.1             | 1.4          | 27.0       | 0.1             | 3.5          |
| Outr. Fornec. por Empresas     | 946             | 882           | 2.9           | 2.9          | 3.1          | 2.8          | 5.6                        | -6.6             | -0.2            | -4.0         | -6.7       | -0.2            | -6.2         |
| Nat. Pessoal, Cult. e Recreat. | 196             | 189           | 0.6           | 0.6          | 0.6          | 0.6          | 4.3                        | 9.4              | 0.1             | 1.1          | -3.4       | 0.0             | -0.7         |
| Operações Governamentais       | 136             | 100           | 0.4           | 0.4          | 0.4          | 0.3          | 3.3                        | 0.2              | 0.0             | 0.0          | -26.4      | -0.1            | -3.5         |

[1] Contributos para a taxa de crescimento - Análise *shift-share*: TVH x peso no período homólogo anterior / 100. Medem a proporção do crescimento das "importações" de bens e serviços atribuível a cada categoria especificada.

Nota: Valores Fob para a "Importação" de bens.

Fonte: GEE, com base em dados do Banco de Portugal (Bal. Pagamentos) para as "importações" totais de Bens e para as "importações" de serviços. A distribuição do contributo das exportações de Bens pelos grupos de produtos segue a estrutura implícita na base de dados do INE.

O painel esquerdo da Figura 3.2 compara o crescimento homólogo das diferentes categorias de **Bens e de Serviços**, nos **últimos 12 meses** a terminar em Junho de 2007, com base em dados do INE para as “exportações” de Bens e em dados do Banco de Portugal para as “exportações” de Serviços. De acordo com estes dados, as rubricas que maiores crescimentos homólogos revelaram foram as dos serviços de “**Direitos de utilização**” (+27,6%), “**Construção**” (+27,5%), seguidas do grupo de produtos “**Minérios e metais**” (21,8%), dos serviços de “**Fornecimentos por empresas, outros**” (+21,7%), “**Comunicação**” (+21,5%), “**Transportes**” (+21,3%), e do grupo “**Máquinas**” (+21,2%).

O painel direito da Figura 3.2 mede a proporção do crescimento das “exportações” de bens e serviços atribuível a cada categoria de serviços e grupo de produtos (12,2 p.p=100).

As rubricas que proporcionalmente mais contribuíram para o crescimento das “exportações” de **Bens e Serviços** foram as dos grupos de produtos “**Máquinas**”, com 23,3%, “**Minérios e metais**”, com 12,4%, dos serviços “**Viagens e turismo**”, com 11,2%, do grupo “**Material de transporte**”, com 11,1%, dos serviços de “**Transportes**”, com 10,8%, e de “**Fornecimentos por empresas, outros**”, com 8,8%.

Figura 3.2

Taxas de crescimento das “exportações” de Bens e Serviços e contributos das suas componentes

Últimos 12 meses a terminar em Junho de 2007

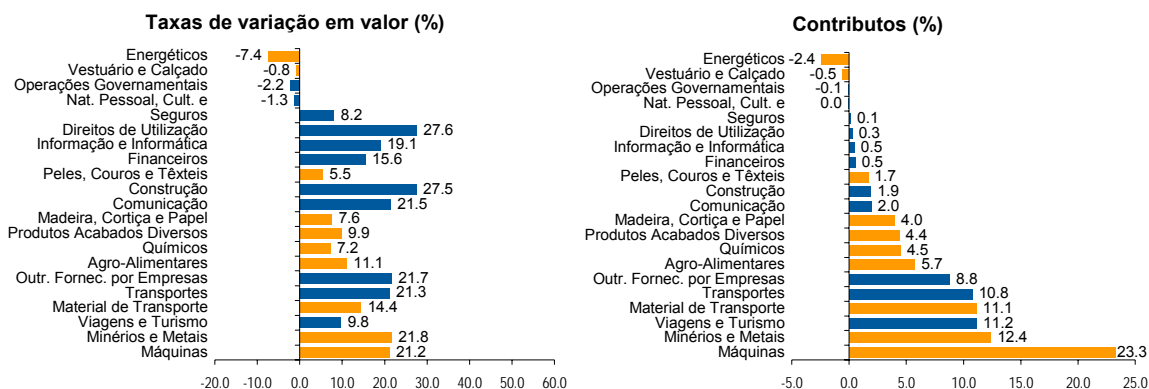

Laranja - Grupos de Produtos; Azul - Componentes dos Serviços

Nota: Análise *shift-share*: 1 VH x Peso no período homólogo anterior / 100.

Fonte: Cálculos do GEE a partir de dados de base do Banco de Portugal para os Bens e Serviços (Quadro 3.2), e do INE para o cálculo da estrutura das “exportações” de Bens (Quadro 2.3).

## 4. Em Análise

### Relacionamento Económico com Angola<sup>5</sup>

#### ■ Introdução

Nesta secção, analisam-se as trocas comerciais de Angola com o mundo entre 2000 e 2006, são identificados os principais mercados de origem das importações e de destino das exportações, bem como os principais produtos importados e exportados por Angola, sua estrutura e evolução. Analisa-se também a posição de Angola no contexto do comércio de Portugal com os países da Comunidade de Países de Língua Portuguesa (CPLP) e a posição de Portugal no âmbito das relações comerciais da União Europeia com Angola. Por fim, com mais detalhe, analisam-se as transacções comerciais entre Portugal e o país.

#### ■ Enquadramento do país

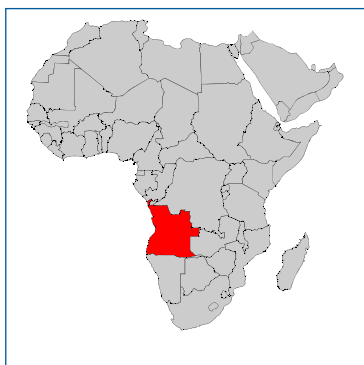

Com uma superfície superior a 1,2 milhões de Km<sup>2</sup>, catorze vezes superior à de Portugal, e uma população estimada em 16 milhões de habitantes, a costa atlântica da República de Angola estende-se por mais de 1600 Km, entre a República Popular do Congo, a Norte, e a Namíbia, a Sul, fazendo o país fronteira a Leste com a Zâmbia.

Angola mostra uma evidente recuperação dos efeitos da guerra civil que avassalou o país, apresentando desde 2004 taxas médias de crescimento anual do PIB de dois dígitos (20,6% em 2005), estimando-se para o quinquénio 2005-2009 uma taxa média anual de 19,0%. (Quadro 1).

Angola é presentemente o segundo produtor de petróleo em África, a curta distância já da Nigéria, tendo representado os produtos petrolíferos cerca de 95% das exportações do país em 2005. A segunda maior exportação de Angola incide nos diamantes, que no mesmo ano terá pesado cerca de 4,5% do total.

**Quadro 1**  
**Alguns dados económicos de Angola**

|                                      | 1985  | 1995  | 2004 | 2005* | 2006  |
|--------------------------------------|-------|-------|------|-------|-------|
| PIB (bilhões de US\$)                | 6.8   | 5.0   | 19.8 | 32.8  | ..    |
| Agricultura (%)                      | 13.5  | 7.3   | 8.6  | 7.2   | ..    |
| Indústria (%)                        | 43.3  | 66.3  | 66.1 | 74.0  | ..    |
| - Manufacturas (%)                   | 9.7   | 4.0   | 4.0  | 3.6   | ..    |
| Serviços (%)                         | 43.2  | 26.4  | 25.3 | 18.7  | ..    |
| FBCF / PIB                           | 18.0  | ..    | 9.1  | 7.5   | ..    |
| Exportações de bens e serviços / PIB | 35.7  | ..    | 69.7 | 73.5  | ..    |
|                                      | 85-95 | 95-05 | 2004 | 2005  | 05-09 |
| Taxas médias anuais:                 |       |       |      |       |       |
| PIB                                  | -2.1  | 7.1   | 11.2 | 20.6  | 19.0  |
| PIB per capita                       | -4.8  | 4.4   | 8.0  | 17.2  | 17.0  |

\* Estimativa.

Fonte: Dados de base do Banco Mundial - Angola at a glance.

<sup>5</sup> Por Walter Marques, GEE. O texto é da responsabilidade do autor e não coincide necessariamente com a posição do Ministério da Economia e da Inovação.

A comunidade angolana residente em Portugal ocupou em 2006 a 4ª posição no *ranking*, com 33,2 mil imigrantes com o estatuto legal de residente, representando nesse ano 0,31% da população residente total do país (Figura 1).

**Figura 1**  
**População angolana residente em Portugal**

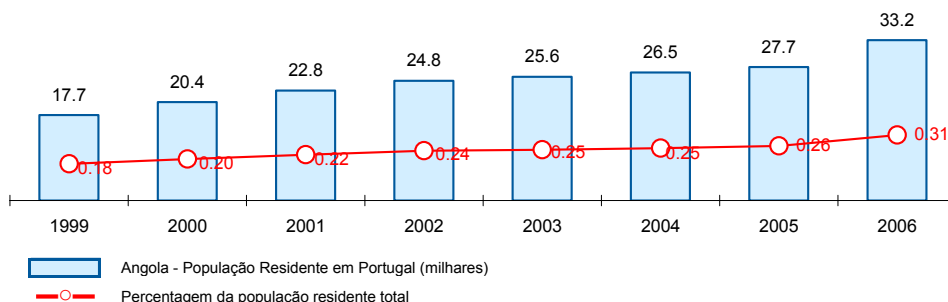

### ■ Comércio internacional de Angola com o mundo

A balança comercial de Angola, face ao resto do mundo, é sustentadamente favorável, tendo o seu saldo positivo representado 48% do PIB em 2005<sup>6</sup>. Em 2006, de acordo com dados do FMI, as importações terão crescido 46,3% face ao ano anterior, tendo as exportações registado um acréscimo de 41,9%, com o saldo comercial a rondar os 16,8 mil milhões de Euros (Quadro 2).

**Quadro 2**  
**Balança Comercial de mercadorias Angola - Mundo**

|                     | milhões de US\$ |       |       |       |        |        |        |
|---------------------|-----------------|-------|-------|-------|--------|--------|--------|
|                     | 2000            | 2001  | 2002  | 2003  | 2004   | 2005   | 2006   |
| Importações (Cif)   | 2 203           | 3 436 | 3 062 | 4 465 | 7 033  | 8 136  | 11 905 |
| tvh                 |                 | 56.0  | -10.9 | 45.8  | 57.5   | 15.7   | 46.3   |
| Exportações (Fob)   | 7 360           | 6 220 | 7 274 | 8 506 | 11 541 | 20 194 | 28 664 |
| tvh                 |                 | -15.5 | 16.9  | 16.9  | 35.7   | 75.0   | 41.9   |
| Saldo (Fob-Cif)     | 5 157           | 2 784 | 4 212 | 4 041 | 4 508  | 12 058 | 16 759 |
| tvh                 |                 | -46.0 | 51.3  | -4.0  | 11.5   | 167.5  | 39.0   |
| Cobertura (Fob/Cif) | 334.1           | 181.0 | 237.5 | 190.5 | 164.1  | 248.2  | 240.8  |

Fonte: GEE, a partir de dados de base do FMI - Direction of Trade Statistics, Jul 2007.

De acordo com dados do International Trade Centre (UNCTAD/WTO), em 2005 a quota de Angola nas exportações mundiais foi de 0,21% (0,14% em 2004), com os combustíveis minerais a representarem 1,53% das exportações mundiais.

Em 2006, o principal mercado de destino das exportações de Angola foram os EUA, com 38,6% do total, seguidos de perto pela China, com 34,7% (Quadro 3). Os EUA e a China são os principais destinatários do petróleo angolano (Figura 2).

<sup>6</sup> Fonte BNA/DEE (Angola).

A União Europeia ocupou a terceira posição, com 8,7%, com destaque para a França, Espanha e Bélgica, tendo Portugal representado apenas 0,2% na estrutura das exportações angolanas em 2006.

**Quadro 3**  
**Principais mercados de destino das exportações de Angola em 2006**  
**(2000 a 2006)**

Valores em milhões de US\$

|                     | 2000         | 2001         | 2002         | 2003         | 2004          | 2005          | 2006          | Estrutura (%) |              |
|---------------------|--------------|--------------|--------------|--------------|---------------|---------------|---------------|---------------|--------------|
|                     |              |              |              |              |               |               |               | 2005          | 2006         |
| <b>Total</b>        | <b>7 360</b> | <b>6 220</b> | <b>7 274</b> | <b>8 506</b> | <b>11 541</b> | <b>20 194</b> | <b>28 664</b> | <b>100.0</b>  | <b>100.0</b> |
| EUA                 | 3 285        | 2 979        | 2 978        | 4 097        | 4 361         | 8 042         | 11 068        | 39.8          | 38.6         |
| China (continental) | 1 675        | 656          | 988          | 2 005        | 4 121         | 5 982         | 9 937         | 29.6          | 34.7         |
| União Europeia      | 1 276        | 1 644        | 1 929        | 1 153        | 1 107         | 2 966         | 2 484         | 14.7          | 8.7          |
| dos quais:          |              |              |              |              |               |               |               | 0.0           | 0.0          |
| França              | 342          | 604          | 577          | 631          | 747           | 1 585         | 1 413         | 7.8           | 4.9          |
| Espanha             | 172          | 139          | 312          | 30           | 191           | 610           | 420           | 3.0           | 1.5          |
| Bélgica             | 567          | 507          | 452          | 222          | 109           | 472           | 324           | 2.3           | 1.1          |
| Países Baixos       | 35           | 91           | 39           | 19           | 4             | 96            | 84            | 0.5           | 0.3          |
| Itália              | 19           | 50           | 263          | 179          | 33            | 74            | 83            | 0.4           | 0.3          |
| Alemanha            | 88           | 49           | 190          | 54           | 4             | 70            | 69            | 0.3           | 0.2          |
| Portugal            | 47           | 106          | 56           | 3            | 2             | 30            | 63            | 0.1           | 0.2          |
| Chile               | 86           | 0            | 0            | 59           | 392           | 1 088         | 1 197         | 5.4           | 4.2          |
| Japão               | 3            | 20           | 356          | 75           | 8             | 17            | 543           | 0.1           | 1.9          |
| Canadá              | 28           | 30           | 0            | 0            | 0             | 283           | 529           | 1.4           | 1.8          |
| África do Sul       | 10           | 1            | 11           | 2            | 261           | 296           | 366           | 1.5           | 1.3          |
| Perú                | 0            | 0            | 0            | 0            | 0             | 257           | 318           | 1.3           | 1.1          |
| Hong-Kong           | 0            | 0            | 0            | 0            | 0             | 80            | 137           | 0.4           | 0.5          |
| Tailândia           | 24           | 38           | 115          | 2            | 3             | 102           | 129           | 0.5           | 0.4          |
| Trinidad e Tobago   | 0            | 0            | 39           | 50           | 65            | 75            | 92            | 0.4           | 0.3          |
| Austrália           | 0            | 0            | 0            | 0            | 0             | 0             | 50            | 0.0           | 0.2          |
| Uruguai             | 0            | 0            | 0            | 30           | 0             | 39            | 48            | 0.2           | 0.2          |
| Reino Unido         | 7            | 94           | 37           | 15           | 17            | 25            | 27            | 0.1           | 0.1          |

Fonte: GEE, a partir de dados de base do FMI - Direction of Trade Statistics, Jul 2007.

**Figura 2**  
**Principais mercados de destino do petróleo bruto angolano**  
**(2004 e 2005)**

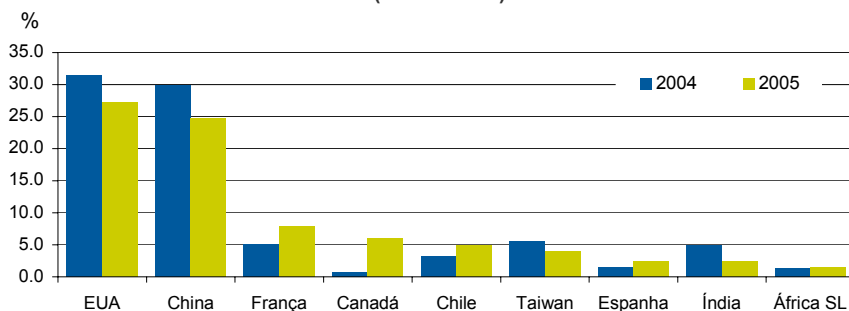

Fonte: GEE, a partir de dados de base MINPET-BNA/DEE (Angola).

Do lado das importações angolanas, a União Europeia ocupou a primeira posição em 2006, com 35,2% do Total, cabendo a Portugal, o principal fornecedor comunitário, uma quota de 14,1% (seguiu-se, no âmbito da UE, a França, com 5,8%, o Reino Unido, com 3,5%, a Alemanha, com 2,3% e, ainda com 2,2% cada, os Países Baixos, a Bélgica e a Espanha (Quadro 4).

Com uma quota superior à de Portugal em 2006, apenas dois países: a Coreia do Sul, com 17,3% e os EUA, com 14,3%

**Quadro 4**  
**Principais mercados de origem das importações de Angola em 2006**  
**(2000 a 2006)**

Valores em milhões de US\$

|                     | 2000         | 2001         | 2002         | 2003         | 2004         | 2005         | 2006          | Estrutura (%) |              |
|---------------------|--------------|--------------|--------------|--------------|--------------|--------------|---------------|---------------|--------------|
|                     |              |              |              |              |              |              |               | 2005          | 2006         |
| <b>Total</b>        | <b>2 203</b> | <b>3 436</b> | <b>3 062</b> | <b>4 465</b> | <b>7 033</b> | <b>8 136</b> | <b>11 905</b> | <b>100.0</b>  | <b>100.0</b> |
| União Europeia      | 1 029        | 1 352        | 1 456        | 2 370        | 2 225        | 2 747        | 4 188         | 33.8          | 35.2         |
| dos quais:          |              |              |              |              |              |              |               |               |              |
| Portugal            | 373          | 493          | 595          | 810          | 920          | 1 093        | 1 677         | 13.4          | 14.1         |
| França              | 131          | 163          | 198          | 291          | 307          | 411          | 695           | 5.1           | 5.8          |
| Reino Unido         | 125          | 147          | 110          | 186          | 239          | 314          | 418           | 3.9           | 3.5          |
| Alemanha            | 33           | 43           | 59           | 104          | 107          | 158          | 276           | 1.9           | 2.3          |
| Países Baixos       | 80           | 121          | 117          | 524          | 182          | 205          | 265           | 2.5           | 2.2          |
| Bélgica             | 103          | 124          | 156          | 151          | 160          | 182          | 264           | 2.2           | 2.2          |
| Espanha             | 68           | 85           | 63           | 116          | 92           | 122          | 261           | 1.5           | 2.2          |
| Itália              | 70           | 117          | 116          | 115          | 137          | 181          | 208           | 2.2           | 1.7          |
| Coreia SL           | 18           | 765          | 20           | 27           | 1 996        | 1 669        | 2 063         | 20.5          | 17.3         |
| EUA                 | 241          | 304          | 410          | 541          | 654          | 1 021        | 1 705         | 12.5          | 14.3         |
| China (continental) | 37           | 50           | 67           | 160          | 194          | 410          | 984           | 5.0           | 8.3          |
| África do Sul       | 340          | 335          | 353          | 489          | 525          | 600          | 747           | 7.4           | 6.3          |
| Brasil              | 117          | 156          | 219          | 259          | 392          | 572          | 708           | 7.0           | 5.9          |
| Noruega             | 77           | 74           | 67           | 52           | 39           | 178          | 212           | 2.2           | 1.8          |
| Japão               | 28           | 34           | 38           | 58           | 342          | 130          | 206           | 1.6           | 1.7          |
| Argentina           | 13           | 20           | 32           | 70           | 89           | 153          | 189           | 1.9           | 1.6          |
| Índia               | 14           | 16           | 38           | 68           | 75           | 144          | 178           | 1.8           | 1.5          |
| Singapura           | 29           | 41           | 39           | 56           | 63           | 70           | 103           | 0.9           | 0.9          |
| Rússia              | 29           | 23           | 56           | 26           | 38           | 30           | 89            | 0.4           | 0.7          |
| Canadá              | 5            | 3            | 5            | 19           | 18           | 69           | 58            | 0.8           | 0.5          |
| Tailândia           | 16           | 18           | 23           | 28           | 80           | 40           | 55            | 0.5           | 0.5          |

Fonte: GEE, a partir de dados de base do FMI - Direction of Trade Statistics, Jul 2007.

Os principais produtos exportados por Angola em 2005 constam do Quadro 5. Como se pode observar no quadro, os produtos do petróleo e os diamantates cobriram a quase totalidade das exportações. Outras exportações abrangeram o peixe e crustáceos e o sal, entre outras.

**Quadro 5**  
**Principais produtos exportados por Angola**

|                             | milhões de US\$ |                |                 |                 | Taxas de variação (%) |             |             | Estrutura (%) |              |
|-----------------------------|-----------------|----------------|-----------------|-----------------|-----------------------|-------------|-------------|---------------|--------------|
|                             | 2002            | 2003           | 2004            | 2005            | 03/02                 | 04/03       | 05/04       | 2004          | 2005         |
| <b>Total</b>                | <b>8 327.8</b>  | <b>9 508.1</b> | <b>13 475.0</b> | <b>24 109.4</b> | <b>14.2</b>           | <b>41.7</b> | <b>78.9</b> | <b>100.0</b>  | <b>100.0</b> |
| <b>Produtos do petróleo</b> | <b>7 644.1</b>  | <b>8 684.6</b> | <b>12 619.9</b> | <b>22 854.4</b> | <b>13.6</b>           | <b>45.3</b> | <b>81.1</b> | <b>93.7</b>   | <b>94.8</b>  |
| Petróleo Bruto              | 7 538.7         | 8 530.4        | 12 441.9        | 22 583.2        | 13.2                  | 45.9        | 81.5        | 92.3          | 93.7         |
| Refinados de Petróleo       | 95.5            | 138.5          | 147.6           | 241.8           | 45.1                  | 6.5         | 63.8        | 1.1           | 1.0          |
| Gás                         | 10.0            | 15.7           | 30.4            | 29.5            | 57.0                  | 94.4        | -3.2        | 0.2           | 0.1          |
| <b>Outros produtos</b>      | <b>683.6</b>    | <b>823.5</b>   | <b>855.1</b>    | <b>1 255.0</b>  | <b>20.5</b>           | <b>3.8</b>  | <b>8.2</b>  | <b>6.3</b>    | <b>5.2</b>   |
| Diamantes                   | 638.4           | 788.1          | 789.6           | 1 092.0         | 23.4                  | 0.2         | 38.3        | 5.9           | 4.5          |
| Café                        | 0.4             | 0.8            | 0.3             | 0.3             | 111.6                 | -65.9       | 6.4         | 0.0           | 0.0          |
| Outros                      | 44.9            | 34.6           | 65.2            | 162.7           | -22.9                 | 88.4        | 149.6       | 0.5           | 0.7          |

Por memória

|                            |       |       |       |       |
|----------------------------|-------|-------|-------|-------|
| Volume (milhões de Barris) | 311.1 | 302.6 | 344.5 | 452.0 |
| Preço (US\$/baril)         | 24.2  | 28.2  | 36.1  | 50.0  |

Fonte: GEE, a partir de dados de base BNA/DEE (Angola).

Os principais produtos importados por Angola, muito diversificados, constam do Quadro 6. Predominam as importações de “embarcações e estruturas flutuantes”, directamente relacionadas com a extracção do petróleo, seguidas das “máquinas e aparelhos mecânicos”, “veículos automóveis”, “obras de ferro ou aço”, “máquinas e aparelhos eléctricos”, “carnes”, e “bebidas alcoólicas”, entre muitos outros.

**Quadro 6**  
**Principais produtos importados por Angola**

| SH-2 | Produtos   | Milhares de US\$ |                  |                  | Taxas Variação (%) |             | Peso no Total (%) |               |               |       |
|------|--|------------------|------------------|------------------|--------------------|-------------|-------------------|---------------|---------------|-------|
|      |  | 2001             | 2004             | 2005             | 01-04              | 05/04       | 2001              | 2004          | 2005          |       |
|      | <b>Total das importações</b>                           | <b>3 141 424</b> | <b>6 374 520</b> | <b>7 370 902</b> | <b>26.6</b>        | <b>15.6</b> | <b>100.00</b>     | <b>100.00</b> | <b>100.00</b> |       |
| 89   | Embarcações e estruturas flutuantes                    | 723 442          | 2 019 406        | 1 500 895        | 40.8               | -25.7       | 23.03             | 31.68         | 20.36         |       |
| 84   | Máq/aparelh mecânic; react nucl; caldeiras; s/partes   | 453 795          | 950 171          | 1 477 503        | 27.9               | 55.5        | 14.45             | 14.91         | 20.05         |       |
| 87   | Automóv/tractores/ciclos/outr terrest; partes/acess    | 256 288          | 411 798          | 551 601          | 17.1               | 33.9        | 8.16              | 6.46          | 7.48          |       |
| 73   | Obras de ferro fundido, ferro ou aço                   | 137 725          | 296 387          | 545 500          | 29.1               | 84.0        | 4.38              | 4.65          | 7.40          |       |
| 85   | Máq/aparelh electr; grav som/imagem; s/partes          | 155 567          | 399 077          | 421 367          | 36.9               | 5.6         | 4.95              | 6.26          | 5.72          |       |
| 02   | Carnes e miudezas comestíveis                          | 76 286           | 142 293          | 187 445          | 23.1               | 31.7        | 2.43              | 2.23          | 2.54          |       |
| 22   | Bebidas, líquidos alcoólicos e vinagres                | 136 775          | 209 510          | 176 549          | 15.3               | -15.7       | 4.35              | 3.29          | 2.40          |       |
| 88   | Aeronaves/outr aparelh aéreos/espaciais; s/partes      | 25 399           | 29 855           | 137 348          | 5.5                | 360.1       | 0.81              | 0.47          | 1.86          |       |
| 94   | Mobiliário/colchões/almofad/candeeiros/pré-fabric      | 56 764           | 125 021          | 133 145          | 30.1               | 6.5         | 1.81              | 1.96          | 1.81          |       |
| 39   | Plástico e suas obras                                  | 60 220           | 86 620           | 118 262          | 12.9               | 36.5        | 1.92              | 1.36          | 1.60          |       |
| 11   | Prod ind moagem, amidos, féculas, glúten de trigo      | 79 028           | 118 185          | 118 015          | 14.4               | -0.1        | 2.52              | 1.85          | 1.60          |       |
| 90   | Aparelh óptic/fotog/medida/precisão/médic; s/partes    | 58 999           | 63 781           | 112 911          | 2.6                | 77.0        | 1.88              | 1.00          | 1.53          |       |
| 15   | Gorduras e óleos animais e vegetais                    | 51 101           | 101 600          | 109 353          | 25.7               | 7.6         | 1.63              | 1.59          | 1.48          |       |
| 27   | Combustíveis e óleos minerais; betumes e ceras         | 91 626           | 51 431           | 97 452           | -17.5              | 89.5        | 2.92              | 0.81          | 1.32          |       |
| 83   | Obras diversas de metais comuns                        | 17 559           | 31 232           | 90 375           | 21.2               | 189.4       | 0.56              | 0.49          | 1.23          |       |
| 04   | Leite e lacticínios, ovos, mel                         | 45 595           | 80 727           | 81 939           | 21.0               | 1.5         | 1.45              | 1.27          | 1.11          |       |
| 16   | Preparações carnes/peixes/crustáceos/moluscos          | 34 969           | 55 586           | 81 897           | 16.7               | 47.3        | 1.11              | 0.87          | 1.11          |       |
| 72   | Ferro fundido, ferro e aço                             | 22 867           | 63 392           | 79 491           | 40.5               | 25.4        | 0.73              | 0.99          | 1.08          |       |
| 76   | Alumínio e suas obras                                  | 9 817            | 49 013           | 76 444           | 70.9               | 56.0        | 0.31              | 0.77          | 1.04          |       |
| 11   | Açúcares e produtos de confeitaria                     | 51 420           | 59 123           | 76 000           | 4.8                | 28.5        | 1.64              | 0.93          | 1.03          |       |
| 19   | Prep base cereais ou leite; produtos de pasteleria     | 36 740           | 69 177           | 68 724           | 23.5               | -0.7        | 1.17              | 1.09          | 0.93          |       |
| 30   | Produtos farmacêuticos                                 | 37 215           | 46 928           | 64 667           | 8.0                | 37.8        | 1.18              | 0.74          | 0.88          |       |
| 48   | Outr artefact têxt; calçado/chapéus usados; trapos     | 33 394           | 41 627           | 63 460           | 7.6                | 52.4        | 1.06              | 0.65          | 0.86          |       |
| 63   | Papel, cartão e suas obras; obras pasta celulose       | 24 033           | 51 723           | 59 489           | 29.1               | 15.0        | 0.77              | 0.81          | 0.81          |       |
| 34   | Sabões; lubrificant; ceras artif; velas; prep dentista | 32 494           | 58 749           | 57 356           | 21.8               | -2.4        | 1.03              | 0.92          | 0.78          |       |
| 33   | Óleos essenciais; perfumaria; cosméticos               | 18 252           | 26 782           | 52 057           | 13.6               | 94.4        | 0.58              | 0.42          | 0.71          |       |
| 38   | Produtos diversos das indústrias químicas              | 16 961           | 31 861           | 46 981           | 23.4               | 47.5        | 0.54              | 0.50          | 0.64          |       |
| 20   | Prep de produtos hortícolas, frutas ou plantas         | 20 311           | 44 796           | 46 632           | 30.2               | 4.1         | 0.65              | 0.70          | 0.63          |       |
| 69   | Produtos cerâmicos                                     | 14 996           | 32 462           | 43 046           | 29.4               | 32.6        | 0.48              | 0.51          | 0.58          |       |
| 07   | Prod hortícolas, raízes e tubérculos comestíveis       | 18 563           | 34 232           | 39 545           | 22.6               | 15.5        | 0.59              | 0.54          | 0.54          |       |
| 25   | Sal, enxofre, terras e pedras; gesso, cal e cimento    | 10 099           | 22 128           | 38 806           | 29.9               | 75.4        | 0.32              | 0.35          | 0.53          |       |
| 64   | Calçado e suas partes                                  | 24 498           | 31 185           | 38 760           | 8.4                | 24.3        | 0.78              | 0.49          | 0.53          |       |
| 99   | Comércio confidenc/enc postais; provisões bordo        | 18 884           | 33 437           | 37 029           | 21.0               | 10.7        | 0.60              | 0.52          | 0.50          |       |
| 40   | Borracha e suas obras                                  | 22 431           | 46 388           | 35 694           | 27.4               | -23.1       | 0.71              | 0.73          | 0.48          |       |
| 21   | Preparações alimentícias diversas                      | 17 421           | 31 623           | 34 984           | 22.0               | 10.6        | 0.55              | 0.50          | 0.47          |       |
| 62   | Vestuário excepto de malha e seus acessórios           | 20 147           | 25 031           | 34 860           | 7.5                | 39.3        | 0.64              | 0.39          | 0.47          |       |
| 10   | Cereais  | 16 394           | 80 353           | 34 476           | 69.9               | -57.1       | 0.52              | 1.26          | 0.47          |       |
| 82   | Ferramentas/cutelari/talheres met comum; s/partes      | 17 853           | 25 946           | 33 447           | 13.3               | 28.9        | 0.57              | 0.41          | 0.45          |       |
| 68   | Obras de pedra/gesso/cimento/amianto/mica              | 10 031           | 18 613           | 29 252           | 22.9               | 57.2        | 0.32              | 0.29          | 0.40          |       |
| 29   | Produtos químicos orgânicos                            | 13 833           | 16 660           | 27 747           | 6.4                | 66.5        | 0.44              | 0.26          | 0.38          |       |
| 61   | Vestuário de malha e seus acessórios                   | 10 613           | 19 118           | 26 627           | 21.7               | 39.3        | 0.34              | 0.30          | 0.36          |       |
| 32   | Extratos tanantes; pigmentos; tintas e vernizes        | 12 321           | 21 644           | 26 571           | 20.7               | 22.8        | 0.39              | 0.34          | 0.36          |       |
| 44   | Madeira e suas obras; carvão vegetal                   | 8 192            | 16 822           | 24 894           | 27.1               | 48.0        | 0.26              | 0.26          | 0.34          |       |
| 49   | Livros, jornais, gravuras, prod indúst gráficas        | 15 799           | 13 489           | 21 938           | -5.1               | 62.6        | 0.50              | 0.21          | 0.30          |       |
| 70   | Vidro e suas obras                                     | 8 336            | 14 085           | 16 966           | 19.1               | 20.5        | 0.27              | 0.22          | 0.23          |       |
| 52   | Algodão  | 5 797            | 16 405           | 16 040           | 41.4               | -2.2        | 0.18              | 0.26          | 0.22          |       |
| 28   | Prod quim inorg; comp metais prec/rádio-isótopos       | 7 369            | 15 087           | 15 582           | 27.0               | 3.3         | 0.23              | 0.24          | 0.21          |       |
| 03   | Peixes, crustáceos e moluscos                          | 5 990            | 15 170           | 13 175           | 36.3               | -13.2       | 0.19              | 0.24          | 0.18          |       |
| 95   | Brinquedos/jogos/artig desporto; s/partes e acess      | 6 097            | 9 993            | 9 771            | 17.9               | -2.2        | 0.19              | 0.16          | 0.13          |       |
| 08   | Frutas, cascas de citrinos e melões                    | 5 810            | 8 431            | 9 625            | 13.2               | 14.2        | 0.18              | 0.13          | 0.13          |       |
| 37   | Produtos para fotografia e cinematografia              | 4 265            | 5 392            | 8 274            | 8.1                | 53.4        | 0.14              | 0.08          | 0.11          |       |
| 54   | Filamentos sintéticos ou artificiais                   | 2 216            | 6 180            | 8 225            | 40.8               | 33.1        | 0.07              | 0.10          | 0.11          |       |
| 42   | Obras de couro; artig viagem/bolsas; obras tripa       | 4 688            | 6 853            | 7 899            | 13.5               | 15.3        | 0.15              | 0.11          | 0.11          |       |
| 18   | Cacau e suas preparações                               | 4 831            | 9 264            | 7 762            | 24.2               | -16.2       | 0.15              | 0.15          | 0.11          |       |
| 24   | Tabaco e seus sucedâneos manufacturados                | 21 209           | 10 594           | 7 753            | -20.7              | -26.8       | 0.68              | 0.17          | 0.11          |       |
| 96   | Obras diversas de metais comuns                        | 3 576            | 6 243            | 7 638            | 20.4               | 22.3        | 0.11              | 0.10          | 0.10          |       |
| 86   | Veículos/mat via férrea; aparelh mecân sinalização     | 1 623            | 2 623            | 7 201            | 17.4               | 174.5       | 0.05              | 0.04          | 0.10          |       |
| 31   | Adubos e fertilizantes                                 | 1 377            | 9 880            | 6 303            | 92.9               | -36.2       | 0.04              | 0.15          | 0.09          |       |
| 56   | Pastas (ouates), feltros e falsos tecidos, cordoaria   | 3 274            | 3 346            | 5 182            | 0.7                | 54.9        | 0.10              | 0.05          | 0.07          |       |
| 36   | Pólvora/explosiv; pirotecn; fósforos; mat inflamáv     | 2 654            | 3 262            | 4 767            | 7.1                | 46.1        | 0.08              | 0.05          | 0.06          |       |
| 71   | Pérolas; pedras prec e semi; metais prec; bijuteria    | 681              | 2 291            | 4 528            | 49.8               | 97.6        | 0.02              | 0.04          | 0.06          |       |
| 05   | Produtos de origem animal n.e.                         | 2 308            | 3 935            | 4 194            | 19.5               | 6.6         | 0.07              | 0.06          | 0.06          |       |
| 91   | Artigos de relojoaria                                  | 1 157            | 2 887            | 4 170            | 35.6               | 44.4        | 0.04              | 0.05          | 0.06          |       |
| 74   | Cobre e suas obras                                     | 1 781            | 3 239            | 3 973            | 22.1               | 22.7        | 0.06              | 0.05          | 0.05          |       |
|      |  |                  |                  |                  |                    |             | Amostra (%)       | 99.06         | 99.46         | 99.44 |

Fonte: GEE, a partir de dados de base ITC - International Trade Centre, UNCTAD / WTO (16.08.2007)

■ **Angola no contexto do comércio de Portugal com os países da CPLP**

Angola ocupa a segunda posição entre os países fornecedores de Portugal no âmbito da Comunidade dos Países de Língua Portuguesa (CPLP), depois do Brasil, com 4,0% do total deste espaço em 2006. Na vertente da exportação, situou-se em primeiro lugar, com 67,8% do total no mesmo ano (Quadro 7).

De referir que as exportações portuguesas para todos os seus parceiros da CPLP registaram acréscimos em 2006: Angola, +50,7%; Brasil, +43,0%; Cabo Verde, +26,7%; Moçambique, +13,9%; S.Tomé e Príncipe, +26,1%; Guiné-Bissau, + 12,3%; Timor-Leste, +98,9%.

**Quadro 7**  
**Balança Comercial de mercadorias de Portugal com os países da CPLP**  
**Angola no contexto da CPLP**

(ordenados por ordem decrescente das exportações em 2006)

| Países da CPLP | Importação (Cif) |                  |                  |              | Exportação (Fob) |                  |                  |              | Saldo (Fob-Cif) |                |                |
|----------------|------------------|------------------|------------------|--------------|------------------|------------------|------------------|--------------|-----------------|----------------|----------------|
|                | 2004             | 2005             | 2006             | % 2006       | 2004             | 2005             | 2006             | % 2006       | 2004            | 2005           | 2006           |
| <b>TOTAL</b>   | <b>898 116</b>   | <b>1 051 192</b> | <b>1 324 224</b> | <b>100.0</b> | <b>1 063 314</b> | <b>1 242 388</b> | <b>1 784 537</b> | <b>100.0</b> | <b>165 198</b>  | <b>191 196</b> | <b>460 312</b> |
| Angola         | 1 830            | 25 130           | 52 749           | 4.0          | 671 061          | 803 029          | 1 209 832        | 67.8         | 669 231         | 777 899        | 1 157 083      |
| t.v.h.         |                  | 1 272.9          | 109.9            |              |                  | 19.7             | 50.7             |              |                 | 16.2           | 48.7           |
| Brasil         | 857 529          | 984 355          | 1 232 498        | 93.1         | 154 459          | 178 131          | 254 691          | 14.3         | -703 070        | -806 224       | -977 807       |
| t.v.h.         |                  | 14.8             | 25.2             |              |                  | 15.3             | 43.0             |              |                 | 14.7           | 21.3           |
| Cabo Verde     | 10 834           | 7 523            | 7 123            | 0.5          | 139 658          | 148 822          | 188 578          | 10.6         | 128 824         | 141 299        | 181 455        |
| t.v.h.         |                  | -30.6            | -5.3             |              |                  | 6.6              | 26.7             |              |                 | 9.7            | 28.4           |
| Moçambique     | 26 083           | 31 657           | 28 685           | 2.2          | 54 925           | 64 685           | 73 693           | 4.1          | 28 842          | 33 027         | 45 008         |
| t.v.h.         |                  | 21.4             | -9.4             |              |                  | 17.8             | 13.9             |              |                 | 14.5           | 36.3           |
| S.Tomé Pr.     | 275              | 258              | 719              | 0.1          | 24 007           | 22 412           | 28 255           | 1.6          | 23 732          | 22 154         | 27 535         |
| t.v.h.         |                  | -6.2             | 179.0            |              |                  | -6.6             | 26.1             |              |                 | -6.7           | 24.3           |
| Guiné-Bissau   | 791              | 996              | 1 164            | 0.1          | 17 818           | 24 078           | 27 039           | 1.5          | 17 027          | 23 081         | 25 874         |
| t.v.h.         |                  | 25.9             | 16.8             |              |                  | 35.1             | 12.3             |              |                 | 35.6           | 12.1           |
| Timor-Leste    | 774              | 1 271            | 1 286            | 0.1          | 1 385            | 1 231            | 2 450            | 0.1          | 611             | -40            | 1 164          |
| t.v.h.         |                  | 64.3             | 1.1              |              |                  | -11.1            | 98.9             |              |                 | -106.6         | -2 998.5       |

Fonte: GEE, a partir de dados de base do INE; 2004 e 2005 - últimas versões; 2006 - versão preliminar.

■ **Balança comercial da UE-27 com Angola**

**Quadro 8**  
**Balança Comercial de mercadorias dos estados-membros da UE-27 com Angola**

Valores em milhões de Euros

| Estados-membros da UE-27 | Importações (Cif) |                |               |               |              | Exportações (Fob) |                |               |               | Saldo (Fob-Cif) |               |              |
|--------------------------|-------------------|----------------|---------------|---------------|--------------|-------------------|----------------|---------------|---------------|-----------------|---------------|--------------|
|                          | 2001              | 2006           | Tx.Var. 01-06 | Estrutura (%) |              | 2001              | 2006           | Tx.Var. 01-06 | Estrutura (%) |                 | 2001          | 2006         |
|                          |                   |                |               | 2001          | 2006         |                   |                |               | 2001          | 2006            |               |              |
| <b>TOTAL</b>             | <b>2 009.7</b>    | <b>2 175.5</b> | <b>1.6</b>    | <b>100.0</b>  | <b>100.0</b> | <b>1 374.8</b>    | <b>3 034.3</b> | <b>17.2</b>   | <b>100.0</b>  | <b>100.0</b>    | <b>-634.8</b> | <b>858.7</b> |
| 001 França               | 740.4             | 1 237.5        | 10.8          | 36.8          | 56.9         | 166.0             | 504.2          | 24.9          | 12.1          | 16.6            | -574.4        | -733.3       |
| 003 P.Baixos             | 112.7             | 71.4           | -8.7          | 5.6           | 3.3          | 122.9             | 192.0          | 9.3           | 8.9           | 6.3             | 10.2          | 120.6        |
| 004 Alemanha             | 61.7              | 59.4           | -0.7          | 3.1           | 2.7          | 43.4              | 199.2          | 35.6          | 3.2           | 6.6             | -18.2         | 139.7        |
| 005 Itália               | 62.1              | 74.7           | 3.8           | 3.1           | 3.4          | 119.1             | 149.6          | 4.7           | 8.7           | 4.9             | 56.9          | 74.9         |
| 006 R.Unido              | 113.9             | 21.4           | -28.4         | 5.7           | 1.0          | 149.2             | 312.0          | 15.9          | 10.8          | 10.3            | 35.2          | 290.6        |
| 007 Irlanda              | 0.0               | 0.0            | 3.1           | 0.0           | 0.0          | 3.9               | 12.0           | 25.5          | 0.3           | 0.4             | 3.8           | 12.0         |
| 008 Dinamarca            | 0.0               | 0.4            | 129.2         | 0.0           | 0.0          | 19.2              | 7.2            | -17.8         | 1.4           | 0.2             | 19.2          | 6.8          |
| 009 Grécia               |                   |                |               |               |              | 0.2               | 1.6            | 53.1          | 0.0           | 0.1             | 0.2           | 1.6          |
| 010 Portugal             | 127.0             | 52.7           | -16.1         | 6.3           | 2.4          | 503.6             | 1 209.8        | 19.2          | 36.6          | 39.9            | 376.6         | 1 157.1      |
| 011 Espanha              | 169.1             | 370.5          | 17.0          | 8.4           | 17.0         | 87.0              | 187.2          | 16.6          | 6.3           | 6.2             | -82.1         | -183.3       |
| 017 Bélgica              | 622.7             | 286.0          | -14.4         | 31.0          | 13.1         | 126.2             | 190.9          | 8.6           | 9.2           | 6.3             | -496.6        | -95.1        |
| 018 Luxemburgo           | 0.0               | 0.0            | -59.0         | 0.0           | 0.0          | 0.8               | 0.3            | -18.6         | 0.1           | 0.0             | 0.8           | 0.3          |
| 030 Suécia               | 0.0               | 0.1            | 26.7          | 0.0           | 0.0          | 18.6              | 31.9           | 11.4          | 1.4           | 1.1             | 18.6          | 31.9         |
| 032 Finlândia            | 0.0               | 0.0            | 6.0           | 0.0           | 0.0          | 1.4               | 2.2            | 8.8           | 0.1           | 0.1             | 1.4           | 2.2          |
| 038 Áustria              | 0.0               | 0.0            | 21.6          | 0.0           | 0.0          | 1.8               | 9.5            | 39.9          | 0.1           | 0.3             | 1.8           | 9.5          |
| 046 Malta                |                   |                |               |               |              | 0.6               | 3.2            | 42.2          | 0.0           | 0.1             | 0.6           | 3.2          |
| 053 Estónia              | 0.0               |                | -100.0        | 0.0           | 0.0          | 0.1               | 0.2            | 9.5           | 0.0           | 0.0             | 0.1           | 0.2          |
| 054 Letónia              |                   |                |               |               |              | 0.0               |                | -100.0        | 0.0           | 0.0             | 0.0           |              |
| 055 Lituânia             |                   |                |               |               |              | 0.1               | 0.3            | 16.8          | 0.0           | 0.0             | 0.1           | 0.3          |
| 060 Polónia              | 0.0               | 1.1            | 202.5         | 0.0           | 0.0          | 3.2               | 2.4            | -5.1          | 0.2           | 0.1             | 3.2           | 1.4          |
| 061 Rep.Checa            |                   | 0.0            |               |               |              | 1.5               | 6.3            | 33.9          | 0.1           | 0.2             | 1.5           | 6.3          |
| 063 Eslováquia           |                   |                |               |               |              | 4.5               | 5.9            | 5.7           | 0.3           | 0.2             | 4.5           | 5.9          |
| 064 Hungria              | 0.0               | 0.0            | -56.1         | 0.0           | 0.0          | 0.4               | 4.0            | 59.3          | 0.0           | 0.1             | 0.4           | 4.0          |
| 066 Roménia              | 0.0               | 0.0            | 200.5         | 0.0           | 0.0          | 0.9               | 1.1            | 2.7           | 0.1           | 0.0             | 0.9           | 1.1          |
| 068 Bulgária             | 0.0               | 0.0            | -23.7         | 0.0           | 0.0          | 0.3               | 0.8            | 21.5          | 0.0           | 0.0             | 0.3           | 0.8          |
| 091 Eslovénia            | 0.0               | 0.3            | 178.8         | 0.0           | 0.0          | 0.1               | 0.2            | 20.5          | 0.0           | 0.0             | 0.1           | 0.0          |
| 600 Chipre               |                   |                |               |               |              |                   |                | 0.2           |               | 0.0             |               | 0.2          |

Fonte: GEE, a partir de dados de base do Eurostat; 2001 - Annual data, supplement 2/2007; 2006 - Monthly data, 6/2007.

Em 2006, à excepção da França, Espanha e Bélgica, os maiores importadores das mercadorias angolanas, a Balança Comercial da UE-27 com Angola foi favorável aos restantes países comunitários. De acordo com dados do Eurostat, o maior saldo positivo foi o de Portugal, consideravelmente superior ao saldo global da Comunidade. As exportações portuguesas cresceram, entre 2001 e 2006, à taxa média anual de 19,2% (Quadro 8).

No Quadro 9 pode observar-se a distribuição das exportações da UE-27, no seu conjunto, para Angola nos últimos três anos. Após um acréscimo de 24,3% verificado em 2005, face ao ano anterior, a taxa de crescimento saltou para 50,5% em 2006.

O agrupamento de produtos dominante é o das Máquinas (Figura 3), com destaque para a componente “aparelhos mecânicos”.

**Quadro 9**  
**Exportações da UE-27 com destino a Angola, por agrupamentos de produtos**

Valores em 1000 Euros

| Agrupamentos de produtos     | 2004             | 2005             | 2006             | Taxas de Variação |             | Estrutura (%) |              |              |
|------------------------------|------------------|------------------|------------------|-------------------|-------------|---------------|--------------|--------------|
|                              |                  |                  |                  | 05/04             | 06/05       | 2004          | 2005         | 2006         |
| <b>TOTAL</b>                 | <b>1 623 000</b> | <b>2 016 746</b> | <b>3 034 261</b> | <b>24.3</b>       | <b>50.5</b> | <b>100.0</b>  | <b>100.0</b> | <b>100.0</b> |
| Agro-alimentares             | 404 392          | 400 969          | 549 374          | -0.8              | 37.0        | 24.9          | 19.9         | 18.1         |
| Energéticos                  | 29 539           | 32 037           | 34 377           | 8.5               | 7.3         | 1.8           | 1.6          | 1.1          |
| Químicos                     | 136 059          | 172 374          | 249 608          | 26.7              | 44.8        | 8.4           | 8.5          | 8.2          |
| Madeira, Cortiça e Papel     | 39 510           | 51 375           | 58 242           | 30.0              | 13.4        | 2.4           | 2.5          | 1.9          |
| Têxteis e Vestuário          | 30 825           | 38 054           | 53 170           | 23.5              | 39.7        | 1.9           | 1.9          | 1.8          |
| - <i>Têxteis</i>             | <i>19 463</i>    | <i>24 290</i>    | <i>30 206</i>    | <i>24.8</i>       | <i>24.4</i> | <i>1.2</i>    | <i>1.2</i>   | <i>1.0</i>   |
| - <i>Vestuário</i>           | <i>11 363</i>    | <i>13 763</i>    | <i>22 964</i>    | <i>21.1</i>       | <i>66.9</i> | <i>0.7</i>    | <i>0.7</i>   | <i>0.8</i>   |
| Calçado, peles e couros      | 6 760            | 8 307            | 11 257           | 22.9              | 35.5        | 0.4           | 0.4          | 0.4          |
| Minérios e metais            | 206 983          | 342 461          | 505 873          | 65.5              | 47.7        | 12.8          | 17.0         | 16.7         |
| Máquinas                     | 455 309          | 560 961          | 867 573          | 23.2              | 54.7        | 28.1          | 27.8         | 28.6         |
| - <i>Aparelhos mecânicos</i> | <i>319 343</i>   | <i>406 395</i>   | <i>577 579</i>   | <i>27.3</i>       | <i>42.1</i> | <i>19.7</i>   | <i>20.2</i>  | <i>19.0</i>  |
| - <i>Máquinas eléctricas</i> | <i>135 966</i>   | <i>154 566</i>   | <i>289 994</i>   | <i>13.7</i>       | <i>87.6</i> | <i>8.4</i>    | <i>7.7</i>   | <i>9.6</i>   |
| Material de Transporte       | 178 493          | 218 075          | 399 757          | 22.2              | 83.3        | 11.0          | 10.8         | 13.2         |
| Outros produtos[1]           | 135 132          | 192 133          | 305 029          | 42.2              | 58.8        | 8.3           | 9.5          | 10.1         |

[1] Também aqui incluídas as transacções de natureza confidencial da generalidade dos capítulos.

Fonte: GEE, a partir de dados de base do Eurostat; 2001 - Annual data, supplement 2/2007; 2006 - Monthly data, 6/2007.

**Figura 3**  
**Exportações da UE-27 com destino a Angola, por agrupamentos de produtos**

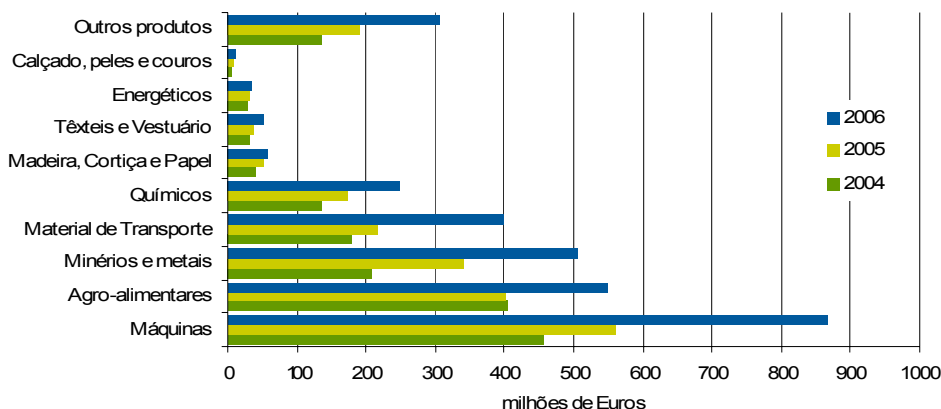

■ **Relacionamento bilateral Portugal-Angola**

A quota de Portugal nas importações de Angola, após ter atingido 19,4% em 2002, caiu para 13,1% em 2004, para se reforçar a partir de então, situando-se em 14,1% em 2006 (Figura 4).

**Figura 4**  
**Quota de Portugal nas importações de Angola**

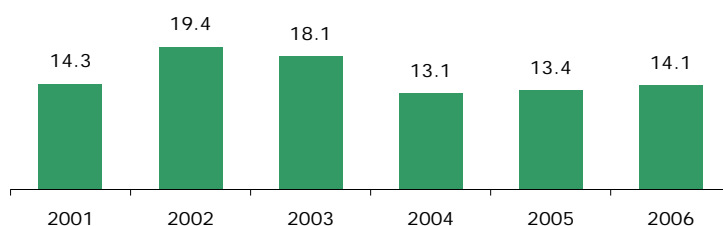

Fonte: GEE, a partir de dados de base do FMI, Direction of Trade Statistics - Jun. 200

O fluxo de **investimento directo líquido** de Portugal em Angola aumentou ao longo dos últimos quatro anos, ultrapassando os 150 milhões de euros em 2005 e os 130 milhões em 2006. Em sentido inverso não tem expressão.

A **balança comercial** de Portugal com Angola é favorável a Portugal, com muito elevados graus de cobertura das importações pelas exportações e saldos positivos sustentadamente crescentes. Em 2006, face ao ano anterior, as importações mais que duplicaram (+109,9%), ao mesmo tempo que as exportações aumentaram 50,7%, o que conduziu a um acréscimo do saldo positivo de 48,8%, ao aproximar-se dos 1160 milhões de euros (Quadro 10).

**Quadro 10**  
**Balança Comercial de Portugal com Angola**

|                     | valores em 1000 Euros |         |         |           | TVH   |        |       |
|---------------------|-----------------------|---------|---------|-----------|-------|--------|-------|
|                     | 2003                  | 2004    | 2005    | 2006      | 04/03 | 05/04  | 06/05 |
| Importações (cif)   | 2 403                 | 1 830   | 25 130  | 52 749    | -23.8 | 1272.9 | 109.9 |
| Exportações (fob)   | 651 699               | 671 061 | 803 029 | 1 210 189 | 3.0   | 19.7   | 50.7  |
| Saldo (fob-cif)     | 649 296               | 669 231 | 777 899 | 1 157 440 | 3.1   | 16.2   | 48.8  |
| Cobertura (fob/cif) | 27116.3               | 36661.8 | 3195.4  | 2294.2    | -     | -      | -     |

Fonte: GEE a partir de dados de base declarados do INE - últimas versões.

O Quadro 11 mostra-nos a evolução do peso de Angola no comércio internacional de Portugal entre os anos 2000 e 2006. De realçar o aumento significativo do peso de Angola nas “exportações” portuguesas, que passou de 1,4% do total em 2000 para 3,5% em 2006.

**Quadro 11**  
**Peso de Angola no comércio internacional de Portugal**

|                              | 2000 | 2001 | 2002 | 2003 | 2004 | 2005 | 2006 |
|------------------------------|------|------|------|------|------|------|------|
| 'Importações' <sup>[1]</sup> | 0.13 | 0.29 | 0.16 | 0.01 | 0.00 | 0.05 | 0.10 |
| 'Exportações' <sup>[2]</sup> | 1.41 | 1.87 | 2.08 | 2.32 | 2.23 | 2.61 | 3.51 |

[1] 'Importações' - aqui entendidas como o somatório das Chegadas da UE com as Importações de P.Terceiros.

[2] 'Exportações' - aqui entendidas como somatório das Expedições para a UE com as Exportações para P.Terceiros.

Em 2006, as **importações** do grupo de produtos “**Energéticos**” representaram 97,4% das importações totais provenientes de Angola, constituídas por petróleo bruto e refinados do petróleo. Seguiram-se os grupos “**Minérios e metais**” (1,1%), com destaque para os produtos do ferro, e “**Agro-alimentares**”, com o café em evidência (Quadro 12).

**Quadro 12**  
**Importações portuguesas por Grupos de Produtos com origem em Angola**

| Grp | Importações                   | Valores em 1000 Euros |               | TVH          | Estrutura (%) |              | Contributo p.p. [1] |
|-----|-------------------------------|-----------------------|---------------|--------------|---------------|--------------|---------------------|
|     |                               | 2005                  | 2006          |              | 2005          | 2006         |                     |
|     | <b>Total</b>                  | <b>25 130</b>         | <b>52 749</b> | <b>109.9</b> | <b>100.0</b>  | <b>100.0</b> | <b>109.9</b>        |
| 0   | Agro-alimentares              | 364                   | 246           | -32.4        | 1.4           | 0.5          | -0.5                |
| 1   | Energéticos                   | 23 358                | 51 367        | 119.9        | 92.9          | 97.4         | 111.5               |
| 2   | Químicos                      | 5                     | 4             | -24.0        | 0.0           | 0.0          | 0.0                 |
| 3   | Peles, madeira, cort. e papel | 524                   | 144           | -72.5        | 2.1           | 0.3          | -1.5                |
| 4   | Têxteis, vestuário e calçado  | 0                     | 1             | 262.2        | 0.0           | 0.0          | 0.0                 |
| 5   | Minérios e metais             | 598                   | 587           | -1.8         | 2.4           | 1.1          | 0.0                 |
| 6   | Máquinas                      | 179                   | 282           | 57.8         | 0.7           | 0.5          | 0.4                 |
| 7   | Material de transporte        | 89                    | 64            | -28.1        | 0.4           | 0.1          | -0.1                |
| 8   | Prod. acabados diversos       | 14                    | 54            | 278.9        | 0.1           | 0.1          | 0.2                 |

Fonte: GEE, a partir de dados de base declarados do INE - últimas versões.

As **exportações**, muito mais diversificadas, registaram em 2006, face ao ano anterior, crescimentos acima dos 40% em todos os grupos de produtos à excepção do grupo “Madeira, cortiça e papel” (Quadro 13). Distribuíram-se maioritariamente pelos grupos de produtos “**Máquinas**” (26,4% e TVH de +56,5%), tanto aparelhos mecânicos como eléctricos, principalmente máquinas de informática, fios e cabos eléctricos, aparelhos eléctricos de interrupção/ligação, refrigeradores e congeladores, e máquinas para tratamento de minerais, entre muitas outras, “**Agro-alimentares**” (21,7% e TVH de +43,1%), com destaque para a cerveja, vinhos, enchidos, óleo de soja e águas minerais, “**Minérios e metais**” (12,1% e TVH de +63,4%), como construções metálicas em ferro e aço, cimentos hidráulicos, tornos mecânicos e similares, recipientes para gases em ferro e aço, barras, perfis e construções em alumínio, ferragens e muitas outras obras de metais, “**Químicos**” (10,7% e TVH de +42,0%), com destaque para os medicamentos, tubos de plástico, preparações para limpeza, detergentes e sabões, e artigos de embalagem em plástico, entre muitos outros, e “**Produtos acabados diversos**” (11,9% e TVH de +49,7%), com destaque para o mobiliário, aparelhos de medicina, ladrilhos cerâmicos, assentos, candeeiros, construções pré-fabricadas e louça sanitária.

**Quadro 13**  
**Exportações portuguesas por Grupos de Produtos com destino a Angola**

| Grp | Exportações              | Valores em 1000 Euros |                  | TVH         | Estrutura (%) |              | Contributo p.p. [1] |
|-----|--------------------------|-----------------------|------------------|-------------|---------------|--------------|---------------------|
|     |                          | 2005                  | 2006             |             | 2005          | 2006         |                     |
|     | <b>Total</b>             | <b>803 029</b>        | <b>1 210 189</b> | <b>50.7</b> | <b>100.0</b>  | <b>100.0</b> | <b>50.7</b>         |
| 0   | Agro-alimentares         | 183 557               | 262 588          | 43.1        | 22.9          | 21.7         | 9.8                 |
| 1   | Energéticos              | 9 066                 | 12 787           | 41.0        | 1.1           | 1.1          | 0.5                 |
| 2   | Químicos                 | 90 990                | 129 206          | 42.0        | 11.3          | 10.7         | 4.8                 |
| 3   | Madeira, cortiça e papel | 43 592                | 48 871           | 12.1        | 5.4           | 4.0          | 0.7                 |
| 4   | Peles, couros e têxteis  | 14 090                | 20 369           | 44.6        | 1.8           | 1.7          | 0.8                 |
| 5   | Vestuário e calçado      | 17 705                | 26 139           | 47.6        | 2.2           | 2.2          | 1.1                 |
| 6   | Minérios e metais        | 89 284                | 145 870          | 63.4        | 11.1          | 12.1         | 7.0                 |
| 7   | Máquinas                 | 204 225               | 319 674          | 56.5        | 25.4          | 26.4         | 14.4                |
| 8   | Material de transporte   | 54 435                | 100 821          | 85.2        | 6.8           | 8.3          | 5.8                 |
| 9   | Prod. acabados diversos  | 96 086                | 143 865          | 49.7        | 12.0          | 11.9         | 5.9                 |

Fonte: GEE, a partir de dados de base declarados do INE - últimas versões.

Em anexo, apresentam-se quadros com a discriminação das importações e das exportações, em 2005 e 2006, por grupos e subgrupos de produtos (Anexo I e Anexo III), bem como por principais produtos transaccionados (Anexo II e Anexo IV).

No Quadro 14 pode observar-se a posição de Portugal no contexto das exportações mundiais para Angola, por capítulos do Sistema Harmonizado (SH-2), nos anos de 2000, 2004 e 2005. Nos 13 capítulos em análise, que totalizaram 75,7% das exportações mundiais para Angola em 2005, Portugal encontra-se entre os 6 principais fornecedores em 10 destes capítulos, em muitos dos casos ocupando as primeiras posições (Quadro 14).

**Quadro 14**  
**Posição de Portugal no contexto das exportações mundiais para Angola**  
**por capítulos do Sistema Harmonizado (SH-2)**  
**(2000, 2004 e 2005)**

(Representatividade: 75,7% do Total em 2005)

| NC-2  | 2000                 |           |        |      | 2004                   |           |        |      | 2005                   |           |        |      |
|---|----------------------|-----------|--------|------|------------------------|-----------|--------|------|------------------------|-----------|--------|------|
|   | Países               | 1000 US\$ | % Cap. | Ord. | Países                 | 1000 US\$ | % Cap. | Ord. | Países                 | 1000 US\$ | % Cap. | Ord. |
| <b>Total</b>  | <b>1 928 384</b>     |           |        |      | <b>6 580 917</b>       |           |        |      | <b>7 528 817</b>       |           |        |      |
| <b>Capº 89</b>  | <b>68 475 100.0</b>  |           |        |      | <b>2 019 423 100.0</b> |           |        |      | <b>1 510 792 100.0</b> |           |        |      |
| Embarcações e estruturas flutuantes   | Reino Unido          | 53 731    | 78.5   | 1    | Coreia SL              | 1 777 741 | 88.0   | 1    | Coreia SL              | 1 447 469 | 95.8   | 1    |
|   | França               | 5 733     | 8.4    | 2    | Japão                  | 220 443   | 10.9   | 2    | Espanha                | 17 525    | 1.2    | 2    |
|   | Coreia SL            | 3 200     | 4.7    | 3    | Países Baixos          | 5 257     | 0.3    | 3    | China (cont.)          | 16 152    | 1.1    | 3    |
|   | Portugal             | 1 446     | 2.1    | 4    | Portugal               | 4 400     | 0.2    | 4    | Gabão                  | 10 034    | 0.7    | 4    |
|   | EUA                  | 1 441     | 2.1    | 5    | Reino Unido            | 3 873     | 0.2    | 5    | Países Baixos          | 8 234     | 0.5    | 5    |
| % do Total em 2005 : 20.1   | Países Baixos        | 1 083     | 1.6    | 6    | Bélgica                | 1 725     | 0.1    | 6    | Portugal               | 1 146     | 0.1    | 8    |
| <b>Capº 84</b>  | <b>340 728 100.0</b> |           |        |      | <b>963 740 100.0</b>   |           |        |      | <b>1 484 485 100.0</b> |           |        |      |
| Máq. e aparelh mecânicos; reactivos nucleares; caldeiras; suas partes           | EUA                  | 92 204    | 27.1   | 1    | EUA                    | 375 991   | 39.0   | 1    | EUA                    | 631 064   | 42.5   | 1    |
|   | Noruega              | 66 664    | 19.6   | 2    | Portugal               | 107 549   | 11.2   | 2    | Reino Unido            | 140 566   | 9.5    | 2    |
|   | Portugal             | 41 902    | 12.3   | 3    | Reino Unido            | 81 767    | 8.5    | 3    | Portugal               | 138 724   | 9.3    | 3    |
|   | França               | 24 908    | 7.3    | 4    | França                 | 76 585    | 7.9    | 4    | Noruega                | 89 512    | 6.0    | 4    |
|   | África do Sul        | 20 570    | 6.0    | 5    | África do Sul          | 76 228    | 7.9    | 5    | França                 | 79 581    | 5.4    | 5    |
| % do Total em 2005 : 19.7   | Reino Unido          | 20 346    | 6.0    | 6    | Itália                 | 25 890    | 2.7    | 6    | Brasil                 | 75 923    | 5.1    | 6    |
| <b>Capº 87</b>  | <b>135 957 100.0</b> |           |        |      | <b>447 752 100.0</b>   |           |        |      | <b>570 380 100.0</b>   |           |        |      |
| Automóveis, tractores, ciclos e outros veículos terrestres; partes e acessórios | Bélgica              | 22 132    | 16.3   | 1    | Brasil                 | 62 318    | 13.9   | 1    | Brasil                 | 77 023    | 13.5   | 1    |
|   | Portugal             | 17 123    | 12.6   | 2    | Portugal               | 59 548    | 13.3   | 2    | China (cont.)          | 69 886    | 12.3   | 2    |
|   | Brasil               | 14 149    | 10.4   | 3    | Japão                  | 54 406    | 12.2   | 3    | Portugal               | 65 674    | 11.5   | 3    |
|   | Japão                | 12 900    | 9.5    | 4    | Bélgica                | 48 455    | 10.8   | 4    | Japão                  | 62 856    | 11.0   | 4    |
|   | Países Baixos        | 8 133     | 6.0    | 5    | Namíbia                | 38 315    | 8.6    | 5    | Bélgica                | 52 813    | 9.3    | 5    |
| % do Total em 2005 : 7.6  | Coreia SL            | 7 504     | 5.5    | 6    | Países Baixos          | 30 131    | 6.7    | 6    | Países Baixos          | 31 655    | 5.5    | 6    |
| <b>Capº 73</b>  | <b>88 244 100.0</b>  |           |        |      | <b>302 571 100.0</b>   |           |        |      | <b>549 455 100.0</b>   |           |        |      |
| Obras de ferro fundido, ferro ou aço  | França               | 11 742    | 13.3   | 1    | Reino Unido            | 69 166    | 22.9   | 1    | Reino Unido            | 65 107    | 11.8   | 1    |
|   | Portugal             | 11 721    | 13.3   | 2    | EUA                    | 34 822    | 11.5   | 2    | França                 | 49 241    | 9.0    | 2    |
|   | Brasil               | 11 694    | 13.3   | 3    | Portugal               | 33 337    | 11.0   | 3    | Portugal               | 47 066    | 8.6    | 3    |
|   | África do Sul        | 10 940    | 12.4   | 4    | África do Sul          | 30 155    | 10.0   | 4    | Argentina              | 46 775    | 8.5    | 4    |
|   | Espanha              | 6 939     | 7.9    | 5    | França                 | 29 433    | 9.7    | 5    | África do Sul          | 40 051    | 7.3    | 5    |
| % do Total em 2005 : 7.3  | Reino Unido          | 6 552     | 7.4    | 6    | Brasil                 | 25 327    | 8.4    | 6    | Itália                 | 39 935    | 7.3    | 6    |
| <b>Capº 85</b>  | <b>137 684 100.0</b> |           |        |      | <b>411 664 100.0</b>   |           |        |      | <b>427 466 100.0</b>   |           |        |      |
| Máq. e aparelhos eléctricos; gravadores de som e de imagem; suas partes         | Portugal             | 30 129    | 21.9   | 1    | Portugal               | 98 504    | 23.9   | 1    | Portugal               | 114 937   | 26.9   | 1    |
|   | EUA                  | 17 668    | 12.8   | 2    | China (cont.)          | 61 877    | 15.0   | 2    | China (cont.)          | 58 428    | 13.7   | 2    |
|   | Singapura            | 17 413    | 12.6   | 3    | Brasil                 | 42 616    | 10.4   | 3    | Brasil                 | 32 024    | 7.5    | 3    |
|   | Suécia               | 12 790    | 9.3    | 4    | Singapura              | 34 653    | 8.4    | 4    | África do Sul          | 31 047    | 7.3    | 4    |
|   | África do Sul        | 10 855    | 7.9    | 5    | África do Sul          | 28 142    | 6.8    | 5    | Singapura              | 28 860    | 6.8    | 5    |
| % do Total em 2005 : 5.7  | França               | 9 263     | 6.7    | 6    | França                 | 26 441    | 6.4    | 6    | Noruega                | 28 279    | 6.6    | 6    |
| <b>Capº 22</b>  | <b>99 663 100.0</b>  |           |        |      | <b>241 847 100.0</b>   |           |        |      | <b>212 749 100.0</b>   |           |        |      |
| Bebidas, líquidos alcoólicos e vinagres   | Namíbia              | 37 862    | 38.0   | 1    | Portugal               | 108 761   | 45.0   | 1    | Portugal               | 109 143   | 51.3   | 1    |
|   | Portugal             | 29 468    | 29.6   | 2    | África do Sul          | 73 975    | 30.6   | 2    | Namíbia                | 36 196    | 17.0   | 2    |
|   | África do Sul        | 17 509    | 17.6   | 3    | Namíbia                | 32 483    | 13.4   | 3    | África do Sul          | 25 603    | 12.0   | 3    |
|   | Espanha              | 5 484     | 5.5    | 4    | Espanha                | 7 482     | 3.1    | 4    | Espanha                | 16 356    | 7.7    | 4    |
|   | Reino Unido          | 2 317     | 2.3    | 5    | Brasil                 | 5 832     | 2.4    | 5    | Brasil                 | 6 835     | 3.2    | 5    |
| % do Total em 2005 : 2.8  | Itália               | 1 881     | 1.9    | 6    | Países Baixos          | 3 119     | 1.3    | 6    | Índia                  | 4 043     | 1.9    | 6    |
| <b>Capº 02</b>  | <b>58 723 100.0</b>  |           |        |      | <b>142 868 100.0</b>   |           |        |      | <b>194 186 100.0</b>   |           |        |      |
| Carnes e miudezas comestíveis   | Brasil               | 18 282    | 31.1   | 1    | Brasil                 | 44 253    | 31.0   | 1    | EUA                    | 51 959    | 26.8   | 1    |
|   | EUA                  | 13 777    | 23.5   | 2    | EUA                    | 29 415    | 20.6   | 2    | Índia                  | 49 800    | 25.6   | 2    |
|   | Itália               | 6 354     | 10.8   | 3    | Índia                  | 26 420    | 18.5   | 3    | Brasil                 | 48 342    | 24.9   | 3    |
|   | Índia                | 5 647     | 9.6    | 4    | Argentina              | 6 761     | 4.7    | 4    | Argentina              | 8 537     | 4.4    | 4    |
|   | Bélgica              | 3 392     | 5.8    | 5    | Paraguai               | 6 749     | 4.7    | 5    | Paraguai               | 6 428     | 3.3    | 5    |
| % do Total em 2005 : 2.6  | Portugal             | 3 093     | 5.3    | 6    | Portugal               | 4 168     | 2.9    | 9    | Portugal               | 6 060     | 3.1    | 6    |

(continua)

| NC-2   | 2000          |               |              |      | 2004          |                |              |      | 2005          |                |              |      |
|--|---------------|---------------|--------------|------|---------------|----------------|--------------|------|---------------|----------------|--------------|------|
|  | Países        | 1000 US\$     | % Cap.       | Ord. | Países        | 1000 US\$      | % Cap.       | Ord. | Países        | 1000 US\$      | % Cap.       | Ord. |
| <b>Capº 94</b>   |               | <b>42 869</b> | <b>100.0</b> |      |               | <b>146 206</b> | <b>100.0</b> |      |               | <b>149 087</b> | <b>100.0</b> |      |
| Mobiliário, colchões, almofadas, candeeiros, construções pré-fabricadas        | Portugal      | 21 306        | 49.7         | 1    | Portugal      | 47 883         | 32.8         | 1    | Portugal      | 52 944         | 35.5         | 1    |
|  | África do Sul | 6 374         | 14.9         | 2    | Namíbia       | 21 389         | 14.6         | 2    | Brasil        | 32 674         | 21.9         | 2    |
|  | Namíbia       | 3 843         | 9.0          | 3    | EUA           | 21 071         | 14.4         | 3    | Namíbia       | 16 176         | 10.9         | 3    |
|  | Itália        | 3 091         | 7.2          | 4    | África do Sul | 17 746         | 12.1         | 4    | África do Sul | 16 036         | 10.8         | 4    |
|  | Espanha       | 1 843         | 4.3          | 5    | Brasil        | 17 255         | 11.8         | 5    | China (cont.) | 7 736          | 5.2          | 5    |
| % do Total em 2005 : 2.0   | França        | 1 151         | 2.7          | 6    | Itália        | 4 089          | 2.8          | 6    | Itália        | 5 112          | 3.4          | 6    |
| <b>Capº 88</b>   |               | <b>20 866</b> | <b>100.0</b> |      |               | <b>29 848</b>  | <b>100.0</b> |      |               | <b>136 967</b> | <b>100.0</b> |      |
| Aeronaves, outros aparelhos aéreos ou espaciais; suas partes                   | EUA           | 15 089        | 72.3         | 1    | EUA           | 11 350         | 38.0         | 1    | África do Sul | 43 685         | 31.9         | 1    |
|  | África do Sul | 2 355         | 11.3         | 2    | França        | 6 067          | 20.3         | 2    | EUA           | 42 615         | 31.1         | 2    |
|  | Brasil        | 1 135         | 5.4          | 3    | Perú          | 4 800          | 16.1         | 3    | Canadá        | 29 847         | 21.8         | 3    |
|  | Portugal      | 1 096         | 5.3          | 4    | Portugal      | 2 863          | 9.6          | 4    | França        | 16 310         | 11.9         | 4    |
|  | Reino Unido   | 443           | 2.1          | 5    | África do Sul | 1 506          | 5.0          | 5    | Suíça         | 2 948          | 2.2          | 5    |
| % do Total em 2005 : 1.8   | França        | 325           | 1.6          | 6    | Suíça         | 1 411          | 4.7          | 6    | Portugal      | 50             | 0.0          | 9    |
| <b>Capº 39</b>   |               | <b>35 874</b> | <b>100.0</b> |      |               | <b>91 654</b>  | <b>100.0</b> |      |               | <b>123 821</b> | <b>100.0</b> |      |
| Plástico e suas obras  | Portugal      | 10 557        | 29.4         | 1    | Portugal      | 20 693         | 22.6         | 1    | Portugal      | 30 044         | 24.3         | 1    |
|  | África do Sul | 6 728         | 18.8         | 2    | África do Sul | 17 662         | 19.3         | 2    | África do Sul | 22 593         | 18.2         | 2    |
|  | França        | 3 266         | 9.1          | 3    | China (cont.) | 7 437          | 8.1          | 3    | Brasil        | 10 014         | 8.1          | 3    |
|  | Singapura     | 2 130         | 5.9          | 4    | Namíbia       | 6 365          | 6.9          | 4    | China (cont.) | 8 973          | 7.2          | 4    |
|  | Namíbia       | 1 856         | 5.2          | 5    | Brasil        | 5 020          | 5.5          | 5    | Malásia       | 6 800          | 5.5          | 5    |
| % do Total em 2005 : 1.6   | Bélgica       | 1 296         | 3.6          | 6    | Malásia       | 4 818          | 5.3          | 6    | Reino Unido   | 6 398          | 5.2          | 6    |
| <b>Capº 11</b>   |               | <b>66 448</b> | <b>100.0</b> |      |               | <b>120 813</b> | <b>100.0</b> |      |               | <b>121 569</b> | <b>100.0</b> |      |
| Produtos da indústria da moagem, amidos, féculas, glúten de trigo              | Bélgica       | 19 165        | 28.8         | 1    | Bélgica       | 39 304         | 32.5         | 1    | Bélgica       | 35 760         | 29.4         | 1    |
|  | França        | 12 395        | 18.7         | 2    | França        | 25 312         | 21.0         | 2    | França        | 27 625         | 22.7         | 2    |
|  | Países Baixos | 9 333         | 14.0         | 3    | Países Baixos | 22 136         | 18.3         | 3    | Brasil        | 11 849         | 9.7          | 3    |
|  | EUA           | 7 290         | 11.0         | 4    | Itália        | 14 529         | 12.0         | 4    | Alemanha      | 10 946         | 9.0          | 4    |
|  | Itália        | 5 363         | 8.1          | 5    | Brasil        | 6 426          | 5.3          | 5    | Itália        | 10 744         | 8.8          | 5    |
| % do Total em 2005 : 1.6   | Portugal      | 1 423         | 2.1          | 10   | Portugal      | 986            | 0.8          | 11   | Portugal      | 1 148          | 0.9          | 11   |
| <b>Capº 90</b>   |               | <b>39 371</b> | <b>100.0</b> |      |               | <b>64 300</b>  | <b>100.0</b> |      |               | <b>113 823</b> | <b>100.0</b> |      |
| Aparelhos ópticos, de fotografia, de medida, de precisão, médicos; suas partes | EUA           | 9 259         | 23.5         | 1    | Portugal      | 15 754         | 24.5         | 1    | Portugal      | 20 111         | 17.7         | 1    |
|  | Portugal      | 7 629         | 19.4         | 2    | Reino Unido   | 8 367          | 13.0         | 2    | Reino Unido   | 18 494         | 16.2         | 2    |
|  | Reino Unido   | 5 041         | 12.8         | 3    | França        | 7 005          | 10.9         | 3    | EUA           | 15 162         | 13.3         | 3    |
|  | França        | 3 636         | 9.2          | 4    | Rússia        | 5 636          | 8.8          | 4    | Alemanha      | 13 491         | 11.9         | 4    |
|  | África do Sul | 2 182         | 5.5          | 5    | Alemanha      | 5 285          | 8.2          | 5    | França        | 10 467         | 9.2          | 5    |
| % do Total em 2005 : 1.5   | Namíbia       | 1 864         | 4.7          | 6    | EUA           | 4 938          | 7.7          | 6    | África do Sul | 6 014          | 5.3          | 6    |
| <b>Capº 15</b>   |               | <b>53 882</b> | <b>100.0</b> |      |               | <b>102 303</b> | <b>100.0</b> |      |               | <b>103 274</b> | <b>100.0</b> |      |
| Gorduras e óleos animais e vegetais  | Países Baixos | 11 374        | 21.1         | 1    | Argentina     | 32 365         | 31.6         | 1    | Argentina     | 38 714         | 37.5         | 1    |
|  | EUA           | 10 474        | 19.4         | 2    | Portugal      | 26 588         | 26.0         | 2    | Portugal      | 26 432         | 25.6         | 2    |
|  | Portugal      | 8 630         | 16.0         | 3    | Países Baixos | 10 702         | 10.5         | 3    | Singapura     | 12 863         | 12.5         | 3    |
|  | Bélgica       | 7 897         | 14.7         | 4    | Malásia       | 8 292          | 8.1          | 4    | Malásia       | 8 576          | 8.3          | 4    |
|  | Namíbia       | 6 892         | 12.8         | 5    | Singapura     | 8 283          | 8.1          | 5    | Países Baixos | 6 483          | 6.3          | 5    |
| % do Total em 2005 : 1.4   | Argentina     | 3 203         | 5.9          | 6    | EUA           | 6 581          | 6.4          | 6    | EUA           | 4 042          | 3.9          | 6    |

Fonte: GEE, a partir de dados de base da ONU (UN Statistics Division)

## Exportações de produtos industriais transformados, por grau de intensidade tecnológica

Em 2006, as exportações portuguesas de produtos industriais transformados para Angola representaram 98,3% do total dos fornecimentos (Anexo V). As exportações de produtos de Média-Alta Tecnologia representaram 35,8% do total, seguidos dos produtos de Baixa-Tecnologia (35,5%), Média-Baixa Tecnologia (19,0%) e Alta-Tecnologia (9,7%).

A Figura 5 põe em evidência as taxas de crescimento das exportações portuguesas de produtos industriais transformados para Angola em 2006, por grau de intensidade tecnológica, e os respectivos contributos das quatro componentes para a taxa de crescimento das exportações com este destino. De salientar o contributo dos produtos de Média-Alta Tecnologia para o desempenho global (45,3%).

**Figura 5**  
**Taxas de crescimento das exportações portuguesas de produtos industriais transformados para Angola em 2006 por grau de intensidade tecnológica e respectivos contributos das componentes<sup>7</sup>**

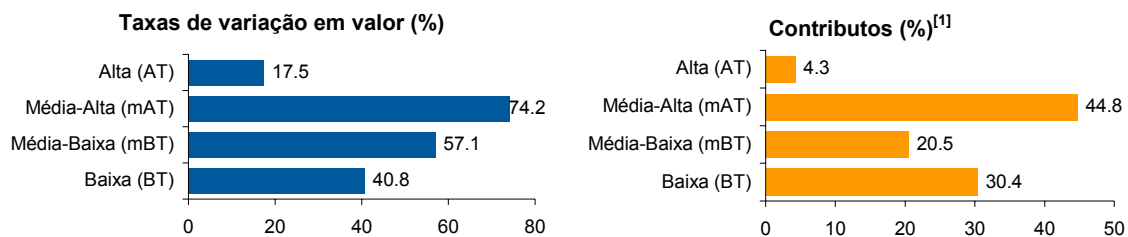

<sup>7</sup> Contributos para a taxa de crescimento das exportações de produtos industriais transformados em percentagem – análise *shift share*: (TVH) x (peso no período homólogo anterior) / 100.

**Em Análise - Anexo I**  
**Importações portuguesas por grupos e subgrupos de produtos**  
**com origem em Angola**

| Grupos e Subgrupos de Produtos           | Euros             |                   | Taxa Var.<br>Valor | Estrutura (%) |              |
|--|-------------------|-------------------|--------------------|---------------|--------------|
|  | 2005              | 2006              |                    | 2005          | 2006         |
| <b>000 AGRO-ALIMENTARES</b>              | <b>363 941</b>    | <b>246 182</b>    | <b>-32.4</b>       | <b>1.4</b>    | <b>0.5</b>   |
| 001 Carnes e Lactínios                   | 14 227            | 0                 | -100.0             | 0.1           |              |
| 003 Frutas e Hortícolas                  | 11                | 0                 | -100.0             | 0.0           |              |
| 004 Chá,Café e Cacau                     | 289 015           | 238 534           | -17.5              | 1.2           | 0.5          |
| 006 Oleaginosas e Óleos                  | 15 553            | 3 950             | -74.6              | 0.1           | 0.0          |
| 008 Prep Aliment e Bebidas               | 45 135            | 3 698             | -91.8              | 0.2           | 0.0          |
| <b>100 ENERGÉTICOS</b>                   | <b>23 357 719</b> | <b>51 367 404</b> | <b>119.9</b>       | <b>92.9</b>   | <b>97.4</b>  |
| <b>200 QUÍMICOS</b>                      | <b>4 984</b>      | <b>3 787</b>      | <b>-24.0</b>       | <b>0.0</b>    | <b>0.0</b>   |
| 202 Farmacêuticos                        | 0                 | 417               |                    |               | 0.0          |
| 203 Petroquímicos                        | 3 374             | 0                 | -100.0             | 0.0           |              |
| 205 Tintas e Vernizes                    | 104               | 0                 | -100.0             | 0.0           |              |
| 206 Outros Produtos Químicos             | 1 506             | 3 370             | 123.8              | 0.0           | 0.0          |
| <b>300 PELES, MAD, CORTIÇA E PAPEL</b>   | <b>524 239</b>    | <b>144 058</b>    | <b>-72.5</b>       | <b>2.1</b>    | <b>0.3</b>   |
| 301 Peles e Couros                       | 31 326            | 25 062            | -20.0              | 0.1           | 0.0          |
| 302 Madeira e Cortiça                    | 473 843           | 110 399           | -76.7              | 1.9           | 0.2          |
| 303 Pasta de Papel,Papel e Publicações   | 19 070            | 8 597             | -54.9              | 0.1           | 0.0          |
| <b>400 TÊXTEIS, VESTUÁRIO E CALÇADO</b>  | <b>296</b>        | <b>1 072</b>      | <b>262.2</b>       | <b>0.0</b>    | <b>0.0</b>   |
| 403 Tecidos e Outras Obras               | 0                 | 380               |                    |               | 0.0          |
| 404 Vestuário e Calçado                  | 296               | 692               | 133.8              | 0.0           | 0.0          |
| <b>500 MINÉRIOS E METAIS</b>             | <b>597 811</b>    | <b>587 104</b>    | <b>-1.8</b>        | <b>2.4</b>    | <b>1.1</b>   |
| 501 Minérios                             | 244 747           | 104 430           | -57.3              | 1.0           | 0.2          |
| 502 Ferro e Aço                          | 323 323           | 469 733           | 45.3               | 1.3           | 0.9          |
| 503 Cobre                                | 244               | 0                 | -100.0             | 0.0           |              |
| 506 Obras de Metais                      | 29 497            | 12 941            | -56.1              | 0.1           | 0.0          |
| 507 Pedras e Metais Preciosos            | 0                 | 0                 |                    |               |              |
| <b>600 MÁQUINAS</b>                      | <b>178 619</b>    | <b>281 889</b>    | <b>57.8</b>        | <b>0.7</b>    | <b>0.5</b>   |
| 601 Motores e Geradores                  | 34 206            | 10 405            | -69.6              | 0.1           | 0.0          |
| 602 Bombas e Motobombas                  | 36 452            | 9 088             | -75.1              | 0.1           | 0.0          |
| 604 Máquinas Têxteis                     | 0                 | 2 004             |                    |               | 0.0          |
| 605 Máquinas p/Outras Indústrias         | 9 559             | 3 976             | -58.4              | 0.0           | 0.0          |
| 606 Máquinas de Escritório e Informática | 46 380            | 134 505           | 190.0              | 0.2           | 0.3          |
| 607 Aparelhos de som e imagem            | 11 023            | 106 882           | 869.6              | 0.0           | 0.2          |
| 608 Aparelh p/Distribuição de Energia    | 1 470             | 4 573             | 211.1              | 0.0           | 0.0          |
| 609 Electrodomésticos                    | 0                 | 564               |                    |               | 0.0          |
| 610 Outras Máquinas                      | 38 613            | 3 778             | -90.2              | 0.2           | 0.0          |
| 611 Outros Aparelhos Eléctricos          | 916               | 6 114             | 567.5              | 0.0           | 0.0          |
| <b>700 MATERIAL DE TRANSPORTE</b>        | <b>88 665</b>     | <b>63 766</b>     | <b>-28.1</b>       | <b>0.4</b>    | <b>0.1</b>   |
| 701 Veículos Automóveis                  | 81 469            | 63 766            | -21.7              | 0.3           | 0.1          |
| 702 Outro Material de Transporte         | 7 196             | 0                 | -100.0             | 0.0           |              |
| <b>800 PROD ACABADOS DIVERSOS</b>        | <b>14 172</b>     | <b>53 697</b>     | <b>278.9</b>       | <b>0.1</b>    | <b>0.1</b>   |
| 801 Cerâmica e Vidro                     | 3                 | 747               | 24800.0            | 0.0           | 0.0          |
| 802 Aparelh Científ de Precisão          | 12 093            | 9 093             | -24.8              | 0.0           | 0.0          |
| 803 Outros Produtos Acabados             | 2 076             | 43 857            | 2012.6             | 0.0           | 0.1          |
| <b>TOTAL</b>                             | <b>25 130 446</b> | <b>52 748 959</b> | <b>109.9</b>       | <b>100.0</b>  | <b>100.0</b> |

Fonte: GEE, a partir de dados de base do INE.

2005 - Última versão

2006 - Última versão

**Em Análise - Anexo II**  
**Importações portuguesas por produtos NC-4 com origem em Angola**  
 (produtos com valor acima de 10000 Euros em algum dos anos)

 Dados de base declarados do INE:

2005 - Última versão

2006 - Última versão

**Amostra dos produtos a 4 dígitos:**
**2006 - 99,8%**
**Valores em Euros**

| NC-4 | Grp | 2005     |            | 2006     |            | Taxas Variação |           | Diferença<br>Euros | Descritivo                              |
|------|-----|----------|------------|----------|------------|----------------|-----------|--------------------|---|
|      |     | Tons     | Euros      | Tons     | Euros      | Tons           | Euros     |                    |   |
|      | 000 |          | 363 941    |          | 246 182    |                | -32.4     | -117 759           | AGRO-ALIMENTARES                        |
| 0901 |     | 305.2    | 289 015    | 220.8    | 238 534    | -27.7          | -17.5     | -50 481            | Cafe                                    |
| 1211 |     | 6.6      | 15 294     | 3.1      | 3 295      | -53.0          | -78.5     | -11 999            | Plantas p/perfumaria,medicina,insectic  |
| 2203 |     | 72.6     | 39 061     | 0.1      | 2 177      | -99.9          | -94.4     | -36 884            | Cerveja                                 |
| 0401 |     | 15.9     | 13 849     | 0.0      | 0          | -100.0         | -100.0    | -13 849            | Leite e natas n/concentr e s/acucar     |
|      | 100 |          | 23 357 719 |          | 51 367 404 |                | 119.9     | 28 009 685         | ENERGETICOS                             |
| 2709 |     | 142320.8 | 23 357 540 | 143124.0 | 37 445 117 | 0.6            | 60.3      | 14 087 577         | Petroleo bruto                          |
| 2710 |     | 0.0      | 179        | 26864.2  | 13 922 287 |                | 7777714.0 | 13 922 108         | Gasolina,gasoleo,fuel,jet,lubrif,outros |
|      | 200 |          | 4 984      |          | 3 787      |                | -24.0     | -1 197             | QUIMICOS                                |
|      | 300 |          | 524 239    |          | 144 058    |                | -72.5     | -380 181           | PELES, MADEIRA, CORTICA E PAPEL         |
| 4403 |     | 837.8    | 469 358    | 107.7    | 70 342     | -87.1          | -85.0     | -399 016           | Madeira em bruto                        |
| 4407 |     | 16.1     | 3 050      | 54.6     | 38 692     | 239.1          | 1168.6    | 35 642             | Madeira serrada c/espessura > 6mm       |
| 4101 |     | 71.2     | 29 980     | 76.2     | 25 062     | 7.0            | -16.4     | -4 918             | Peles em bruto de bovinos e equideos    |
| 4902 |     | 0.5      | 10 309     | 0.3      | 7 236      | -40.0          | -29.8     | -3 073             | Jornais e publicacoes periodicas        |
|      | 400 |          | 296        |          | 1 072      |                | 262.2     | 776                | TEXTEIS, VESTUARIO E CALÇADO            |
|      | 500 |          | 597 811    |          | 587 104    |                | -1.8      | -10 707            | MINERIOS E METAIS                       |
| 7204 |     | 1576.9   | 323 323    | 2367.7   | 469 008    | 50.1           | 45.1      | 145 685            | Desperdicios/sucata de ferro/aco        |
| 2516 |     | 970.9    | 214 717    | 372.2    | 80 092     | -61.7          | -62.7     | -134 625           | Granito,basalto,outr pedra cant/constr  |
| 2515 |     | 0.0      | 0          | 2.6      | 23 713     |                |           | 23 713             | Marmores,travert,outr pedra cant/constr |
| 2505 |     | 2.0      | 23 263     | 0.0      | 0          | -100.0         | -100.0    | -23 263            | Areias naturais (excepto metaliferas)   |
|      | 600 |          | 178 619    |          | 281 889    |                | 57.8      | 103 270            | MAQUINAS                                |
| 8471 |     | 0.3      | 15 723     | 0.2      | 116 900    | -33.3          | 643.5     | 101 177            | Maquinas de informatica                 |
| 8517 |     | 0.0      | 2 417      | 1.1      | 84 342     |                | 3389.5    | 81 925             | Telefon/tele-impres/telegraf, por fios  |
| 8473 |     | 0.5      | 30 594     | 0.1      | 17 393     | -80.0          | -43.1     | -13 201            | Partes de maq escritorio e informatica  |
| 8524 |     | 0.1      | 1 708      | 0.3      | 10 902     | 200.0          | 538.3     | 9 194              | Fitas e discos magneticos gravados      |
| 8413 |     | 0.8      | 16 749     | 0.6      | 7 449      | -25.0          | -55.5     | -9 300             | Bombas e elevadores p/liquidos          |
| 8409 |     | 0.4      | 31 006     | 0.2      | 1 970      | -50.0          | -93.6     | -29 036            | Partes de motores explosao/diesel       |
| 8414 |     | 1.9      | 19 602     | 0.1      | 1 365      | -94.7          | -93.0     | -18 237            | Bombas ar/vacuo,compress/exaust/ventil  |
|      | 700 |          | 88 665     |          | 63 766     |                | -28.1     | -24 899            | MATERIAL DE TRANSPORTE                  |
| 8703 |     | 4.5      | 43 785     | 5.2      | 53 553     | 15.6           | 22.3      | 9 768              | Automoveis de passageiros e mistos      |
| 8711 |     | 1.1      | 26 517     | 0.1      | 250        | -90.9          | -99.1     | -26 267            | Motocicletas/sidecars/bicicl c/motor    |
|      | 800 |          | 14 172     |          | 53 697     |                | 278.9     | 39 525             | PRODUTOS ACABADOS DIVERSOS              |
| 9701 |     | 0.0      | 385        | 0.1      | 18 571     |                | 4723.6    | 18 186             | Quadro/pinturas/desenhos, feitos a mao  |
|      | TOT |          | 25 130 446 |          | 52 748 959 |                | 109.9     | 27 618 513         |   |

**Em Análise - Anexo III**  
**Exportações portuguesas por grupos e subgrupos de produtos**  
**com destino a Angola**

| Grupos e Subgrupos de Produtos           | Euros              |                     | Taxa Var.<br>Valor | Estrutura (%) |              |
|--|--------------------|---------------------|--------------------|---------------|--------------|
|  | 2005               | 2006                |                    | 2005          | 2006         |
| <b>000 AGRO-ALIMENTARES</b>              | <b>183 556 846</b> | <b>262 588 173</b>  | <b>43.1</b>        | <b>22.9</b>   | <b>21.7</b>  |
| 001 Conservas de Peixe                   | 1 315 899          | 2 956 358           | 124.7              | 0.2           | 0.2          |
| 002 Vinhos                               | 32 606 456         | 40 229 419          | 23.4               | 4.1           | 3.3          |
| 003 Outros Agro-Alimentares              | 149 634 491        | 219 402 396         | 46.6               | 18.6          | 18.1         |
| <b>100 ENERGÉTICOS</b>                   | <b>9 066 112</b>   | <b>12 786 551</b>   | <b>41.0</b>        | <b>1.1</b>    | <b>1.1</b>   |
| <b>200 QUÍMICOS</b>                      | <b>90 989 955</b>  | <b>129 206 402</b>  | <b>42.0</b>        | <b>11.3</b>   | <b>10.7</b>  |
| 201 Farmacêuticos                        | 21 728 387         | 29 240 975          | 34.6               | 2.7           | 2.4          |
| 202 Resinosos                            | 25 095             | 19 424              | -22.6              | 0.0           | 0.0          |
| 203 Petroquímicos                        | 24 311 033         | 37 016 270          | 52.3               | 3.0           | 3.1          |
| 204 Outros Químicos                      | 44 925 440         | 62 929 733          | 40.1               | 5.6           | 5.2          |
| <b>300 MADEIRA, CORTIÇA E PAPEL</b>      | <b>43 591 968</b>  | <b>48 870 506</b>   | <b>12.1</b>        | <b>5.4</b>    | <b>4.0</b>   |
| 301 Madeira                              | 8 371 954          | 8 712 042           | 4.1                | 1.0           | 0.7          |
| 302 Cortiça                              | 950 896            | 482 163             | -49.3              | 0.1           | 0.0          |
| 303 Pasta de Papel                       | 2 981              | 3 711               | 24.5               | 0.0           | 0.0          |
| 304 Papel e Publicações                  | 34 266 137         | 39 672 590          | 15.8               | 4.3           | 3.3          |
| <b>400 PELES, COUROS E TÊXTEIS</b>       | <b>14 090 433</b>  | <b>20 368 608</b>   | <b>44.6</b>        | <b>1.8</b>    | <b>1.7</b>   |
| 401 Peles e Couros                       | 2 005 027          | 2 755 224           | 37.4               | 0.2           | 0.2          |
| 402 Fibras e Fios Têxteis                | 276 755            | 406 288             | 46.8               | 0.0           | 0.0          |
| 403 Tecidos                              | 1 558 919          | 1 792 476           | 15.0               | 0.2           | 0.1          |
| 404 Têxteis-Lar                          | 7 315 202          | 10 514 450          | 43.7               | 0.9           | 0.9          |
| 405 Outras Obras Têxteis                 | 2 934 530          | 4 900 170           | 67.0               | 0.4           | 0.4          |
| <b>500 VESTUÁRIO E CALÇADO</b>           | <b>17 704 677</b>  | <b>26 139 073</b>   | <b>47.6</b>        | <b>2.2</b>    | <b>2.2</b>   |
| 501 Vestuário de Tecido                  | 5 579 381          | 7 935 499           | 42.2               | 0.7           | 0.7          |
| 502 Vestuário de Malha                   | 5 836 417          | 8 985 851           | 54.0               | 0.7           | 0.7          |
| 503 Calçado e Acessórios de Vestuário    | 6 288 879          | 9 217 723           | 46.6               | 0.8           | 0.8          |
| <b>600 MINÉRIOS E METAIS</b>             | <b>89 283 796</b>  | <b>145 869 792</b>  | <b>63.4</b>        | <b>11.1</b>   | <b>12.1</b>  |
| 601 Minérios                             | 11 804 517         | 14 900 259          | 26.2               | 1.5           | 1.2          |
| 602 Metais em Bruto                      | 19 770 897         | 30 157 105          | 52.5               | 2.5           | 2.5          |
| 603 Obras de Metais                      | 56 575 100         | 99 277 344          | 75.5               | 7.0           | 8.2          |
| 604 Pedras e Metais Preciosos            | 1 133 282          | 1 535 084           | 35.5               | 0.1           | 0.1          |
| <b>700 MÁQUINAS</b>                      | <b>204 224 748</b> | <b>319 674 117</b>  | <b>56.5</b>        | <b>25.4</b>   | <b>26.4</b>  |
| 701 Máquinas e Aparelhos Mecânicos       | 90 521 998         | 164 469 733         | 81.7               | 11.3          | 13.6         |
| 702 Aparelhos de Som e Imagem            | 36 259 282         | 26 458 495          | -27.0              | 4.5           | 2.2          |
| 703 Máquinas de Escritório e Informática | 26 772 142         | 39 693 753          | 48.3               | 3.3           | 3.3          |
| 704 Outros Aparelhos Eléctricos          | 50 671 326         | 89 052 136          | 75.7               | 6.3           | 7.4          |
| <b>800 MATERIAL DE TRANSPORTE</b>        | <b>54 435 273</b>  | <b>100 820 857</b>  | <b>85.2</b>        | <b>6.8</b>    | <b>8.3</b>   |
| 801 Veículos Automóveis                  | 52 889 179         | 98 305 470          | 85.9               | 6.6           | 8.1          |
| 802 Outro Material de Transporte         | 1 546 094          | 2 515 387           | 62.7               | 0.2           | 0.2          |
| <b>900 PROD ACABADOS DIVERSOS</b>        | <b>96 085 604</b>  | <b>143 864 858</b>  | <b>49.7</b>        | <b>12.0</b>   | <b>11.9</b>  |
| 901 Cerâmica e Vidro                     | 25 850 249         | 37 961 158          | 46.9               | 3.2           | 3.1          |
| 902 Armas e Munições                     | 178 169            | 71 939              | -59.6              | 0.0           | 0.0          |
| 903 Outros Produtos Acabados             | 70 057 186         | 105 831 761         | 51.1               | 8.7           | 8.7          |
| <b>TOTAL</b>                             | <b>803 029 412</b> | <b>1210 188 937</b> | <b>50.7</b>        | <b>100.0</b>  | <b>100.0</b> |

Fonte: GEE, a partir de dados de base do INE.

2005 - Última versão

2006 - Última versão

**Em Análise - Anexo IV**  
**Exportações portuguesas por produtos NC-4 com destino a Angola**

(produtos com valor acima de 1milhão de Euros em algum dos anos)

 Dados de base declarados do INE:

2005 - Última versão

2006 - Última versão

**Amostra dos produtos a 4 dígitos:**
**2006 - 88,9%**
**Valores em Euros**

| NC-4 | Grp | 2005    |             | 2006     |             | Taxas Variação |       | Diferença Euros | Descritivo                              |
|------|-----|---------|-------------|----------|-------------|----------------|-------|-----------------|---|
|      |     | Tons    | Euros       | Tons     | Euros       | Tons           | Euros |                 |   |
|      | 000 |         | 183 556 846 |          | 262 588 173 |                | 43.1  | 79 031 327      | AGRO-ALIMENTARES                        |
| 2203 |     | 76238.2 | 40 472 508  | 130611.3 | 69 587 762  | 71.3           | 71.9  | 29 115 254      | Cerveja                                 |
| 2204 |     | 44935.9 | 32 606 456  | 58037.0  | 40 229 419  | 29.2           | 23.4  | 7 622 963       | Vinhos de uvas                          |
| 1601 |     | 16521.7 | 24 913 483  | 17166.6  | 27 556 409  | 3.9            | 10.6  | 2 642 926       | Enchidos de carne,miudezas ou sangue    |
| 1507 |     | 24447.1 | 14 296 559  | 23057.3  | 14 170 059  | -5.7           | -0.9  | -126 500        | Oleo de soja                            |
| 2202 |     | 9440.1  | 5 870 396   | 18186.3  | 11 530 250  | 92.6           | 96.4  | 5 659 854       | Aguas minerais ou gaseific, c/aditivos  |
| 2009 |     | 8045.1  | 5 210 054   | 12870.0  | 8 498 225   | 60.0           | 63.1  | 3 288 171       | Sumos de frutas e hort n/fermentados    |
| 2201 |     | 19086.6 | 3 969 923   | 32624.6  | 7 019 692   | 70.9           | 76.8  | 3 049 769       | Aguas minerais ou gaseific, s/aditivos  |
| 1602 |     | 2832.7  | 5 059 233   | 3330.9   | 6 713 335   | 17.6           | 32.7  | 1 654 102       | Prep carne/miudezas/sangue (n/enchidos) |
| 0305 |     | 579.5   | 4 259 453   | 772.5    | 6 392 544   | 33.3           | 50.1  | 2 133 091       | Peixe seco/salgado/fumado               |
| 2208 |     | 876.2   | 3 806 485   | 1079.4   | 5 736 479   | 23.2           | 50.7  | 1 929 994       | Aguardentes/licores/whisky/outr espirit |
| 2005 |     | 1207.6  | 2 185 925   | 2700.0   | 4 438 221   | 123.6          | 103.0 | 2 252 296       | Prod hort n.e.,consv n/vinagre,n/congel |
| 1509 |     | 818.7   | 3 043 142   | 944.8    | 4 079 816   | 15.4           | 34.1  | 1 036 674       | Azeite de oliveira                      |
| 1704 |     | 1056.3  | 2 561 199   | 1598.5   | 4 001 663   | 51.3           | 56.2  | 1 440 464       | Produtos de confeitaria s/cacau         |
| 1905 |     | 1795.7  | 2 739 576   | 1843.3   | 3 964 753   | 2.7            | 44.7  | 1 225 177       | Prod padaria,pastelar,bolachas,hostias  |
| 0210 |     | 476.7   | 2 186 674   | 990.3    | 3 371 043   | 107.7          | 54.2  | 1 184 369       | Carne e miudezas secas/salg/fumadas     |
| 0406 |     | 605.4   | 2 611 157   | 745.6    | 3 362 774   | 23.2           | 28.8  | 751 617         | Queijo e requeijao                      |
| 1604 |     | 453.4   | 1 315 899   | 1022.9   | 2 956 358   | 125.6          | 124.7 | 1 640 459       | Conservas de peixe                      |
| 1901 |     | 1011.9  | 2 053 907   | 1599.1   | 2 787 645   | 58.0           | 35.7  | 733 738         | Extract malte/prep leite c/ate 50%cacau |
| 0203 |     | 529.0   | 1 295 182   | 782.3    | 2 253 194   | 47.9           | 74.0  | 958 012         | Carne suino                             |
| 1517 |     | 985.2   | 1 340 281   | 1243.0   | 1 765 286   | 26.2           | 31.7  | 425 005         | Margarina e outras misturas alimentic   |
| 0713 |     | 1019.4  | 754 907     | 2166.7   | 1 631 592   | 112.5          | 116.1 | 876 685         | Legumes de vagem, em grao, secos        |
| 0401 |     | 1467.2  | 1 057 680   | 2114.4   | 1 519 139   | 44.1           | 43.6  | 461 459         | Leite e natas n/concentr e s/acucar     |
| 2106 |     | 135.0   | 607 413     | 266.7    | 1 486 332   | 97.6           | 144.7 | 878 919         | Preparacoes alimenticias n.e.           |
| 0303 |     | 93.7    | 383 035     | 297.7    | 1 440 318   | 217.7          | 276.0 | 1 057 283       | Peixe congelado                         |
| 1101 |     | 1686.6  | 472 992     | 5189.9   | 1 301 966   | 207.7          | 175.3 | 828 974         | Farinha de trigo ou mistura c/centeio   |
| 0403 |     | 505.8   | 1 001 874   | 641.1    | 1 154 922   | 26.7           | 15.3  | 153 048         | Leite e natas coalhados/iogurtes        |
| 1902 |     | 1866.9  | 883 038     | 2053.4   | 1 096 167   | 10.0           | 24.1  | 213 129         | Massas alimenticias, mesmo preparadas   |
| 0802 |     | 124.8   | 763 136     | 164.8    | 1 095 670   | 32.1           | 43.6  | 332 534         | Amendoas,avelas,nozes,castanhas,pinhos  |
| 0901 |     | 133.6   | 636 046     | 191.3    | 1 086 743   | 43.2           | 70.9  | 450 697         | Cafe                                    |
| 2309 |     | 1737.0  | 719 390     | 2495.7   | 1 049 389   | 43.7           | 45.9  | 329 999         | Prep p/aliment animal (caes,gatos,etc)  |
| 0405 |     | 256.8   | 718 811     | 357.1    | 1 036 648   | 39.1           | 44.2  | 317 837         | Manteiga e outras mat gordas do leite   |
| 1502 |     | 4767.4  | 2 216 282   | 486.0    | 247 734     | -89.8          | -88.8 | -1 968 548      | Gordura de gado bovino,ovino ou caprino |
|      | 100 |         | 9 066 112   |          | 12 786 551  |                | 41.0  | 3 720 439       | ENERGETICOS                             |
| 2710 |     | 15864.4 | 8 613 175   | 15184.1  | 11 840 562  | -4.3           | 37.5  | 3 227 387       | Gasolina,gasoleo,fuel,jet,lubrif,outros |
|      | 200 |         | 90 989 955  |          | 129 206 402 |                | 42.0  | 38 216 447      | QUIMICOS                                |
| 3004 |     | 972.3   | 19 511 876  | 1668.7   | 25 435 913  | 71.6           | 30.4  | 5 924 037       | Medicamentos acondic p/venda retalho    |
| 3917 |     | 2297.4  | 5 775 064   | 3610.1   | 8 558 545   | 57.1           | 48.2  | 2 783 481       | Tubos e s/acessorios, de plasticos      |
| 3402 |     | 3434.7  | 4 463 317   | 4831.3   | 6 159 530   | 40.7           | 38.0  | 1 696 213       | Preparacoes p/lavagem/limpeza/deterg    |
| 3926 |     | 952.3   | 4 048 935   | 1357.3   | 5 587 311   | 42.5           | 38.0  | 1 538 376       | Obras de plastico n.e.                  |
| 3923 |     | 832.6   | 2 999 541   | 1429.5   | 4 728 041   | 71.7           | 57.6  | 1 728 500       | Art embalagem/tampas/rolhas,em plastico |
| 4011 |     | 637.6   | 2 618 014   | 1141.8   | 4 590 491   | 79.1           | 75.3  | 1 972 477       | Pneus novos                             |
| 3215 |     | 70.1    | 3 541 513   | 88.2     | 4 547 899   | 25.8           | 28.4  | 1 006 386       | Tintas p/impressao, escrita, desenho    |
| 3401 |     | 10808.5 | 4 549 698   | 8328.8   | 4 429 278   | -22.9          | -2.6  | -120 420        | Saboes, detergentes e prod impregnados  |
| 3204 |     | 471.1   | 1 326 075   | 1836.4   | 3 710 165   | 289.8          | 179.8 | 2 384 090       | Materias corantes organicas sinteticas  |
| 3707 |     | 106.8   | 2 574 465   | 122.4    | 3 066 608   | 14.6           | 19.1  | 492 143         | Preparacoes quimicas p/uso fotografico  |
| 3822 |     | 17.5    | 1 955 556   | 35.4     | 3 048 842   | 102.3          | 55.9  | 1 093 286       | Reagentes compostos de diagnost/lab     |
| 3907 |     | 534.7   | 858 518     | 1798.9   | 3 040 381   | 236.4          | 254.1 | 2 181 863       | Poliesteres,resin epox/alquid, f,prim   |
| 3209 |     | 1408.6  | 1 836 021   | 1881.1   | 2 854 558   | 33.5           | 55.5  | 1 018 537       | Tintas e vernizes aquosos               |
| 3920 |     | 832.7   | 1 538 409   | 1294.3   | 2 508 613   | 55.4           | 63.1  | 970 204         | Formas planas de plastico, s/suporte    |
| 3925 |     | 779.5   | 1 214 596   | 1383.8   | 2 087 489   | 77.5           | 71.9  | 872 893         | Apetrechos de construcao, em plastico   |
| 3208 |     | 1085.4  | 1 452 706   | 1122.9   | 1 931 123   | 3.5            | 32.9  | 478 417         | Tintas e vernizes nao aquosos           |
| 3901 |     | 1021.9  | 1 358 883   | 1401.2   | 1 884 808   | 37.1           | 38.7  | 525 925         | Polimeros etileno, formas primarias     |
| 3904 |     | 1280.2  | 1 442 788   | 1579.5   | 1 745 060   | 23.4           | 21.0  | 302 272         | Polimeros cloreto vinilo, formas prim   |
| 3307 |     | 153.5   | 693 561     | 254.0    | 1 533 151   | 65.5           | 121.1 | 839 590         | Prep p/barba/cosmetica, desodorizantes  |
| 3824 |     | 1125.1  | 996 858     | 1185.9   | 1 496 385   | 5.4            | 50.1  | 499 527         | Aglutinantes p/moldes e prod quim n.e.  |
| 3006 |     | 21.2    | 803 296     | 45.8     | 1 480 292   | 116.0          | 84.3  | 676 996         | Preparacoes e artigos farmaceutic n.e.  |
| 3919 |     | 136.0   | 811 060     | 262.2    | 1 471 850   | 92.8           | 81.5  | 660 790         | Formas planas auto-adesivas,de plastico |

(continua)

## Valores em Euros

## Anexo IV (continuação)

| NC-4 | Grp | 2005     |            | 2006     |             | Taxas Variação |        | Diferença Euros | Descritivo                                  |
|------|-----|----------|------------|----------|-------------|----------------|--------|-----------------|---|
|      |     | Tons     | Euros      | Tons     | Euros       | Tons           | Euros  |                 |   |
| 3924 |     | 296.3    | 1 111 174  | 341.4    | 1 458 110   | 15.2           | 31.2   | 346 936         | Artigos de uso domestico, em plastico       |
| 3102 |     | 6424.0   | 1 315 635  | 6956.0   | 1 441 450   | 8.3            | 9.6    | 125 815         | Aubos minerais ou quimicos, azotados        |
| 3304 |     | 49.2     | 522 554    | 160.8    | 1 254 931   | 226.8          | 140.2  | 732 377         | Prod beleza/maquilhagem/bronzeadores        |
| 3302 |     | 65.8     | 1 117 403  | 108.6    | 1 216 094   | 65.0           | 8.8    | 98 691          | Misturas odoriferas para a industria        |
| 3303 |     | 18.5     | 1 002 167  | 33.5     | 1 162 279   | 81.1           | 16.0   | 160 112         | Perfumes e agua-de-colonia                  |
| 3922 |     | 90.6     | 456 987    | 235.0    | 1 119 606   | 159.4          | 145.0  | 662 619         | Banheiras/lavatorios/sanitas,em plastic     |
| 3214 |     | 1348.6   | 616 317    | 2343.9   | 1 104 616   | 73.8           | 79.2   | 488 299         | Mastique vidrac,cimentos resina,indutos     |
| 3808 |     | 434.6    | 1 359 474  | 399.4    | 1 081 819   | -8.1           | -20.4  | -277 655        | Insecticidas,funcig,herbic,desinfectant     |
| 2828 |     | 1615.4   | 433 913    | 2942.8   | 1 050 700   | 82.2           | 142.1  | 616 787         | Cloretos, hipocloritos e hipobromitos       |
| 4016 |     | 78.6     | 761 341    | 69.2     | 1 006 703   | -12.0          | 32.2   | 245 362         | Obras de borracha vulcanizada, n.e.         |
|      | 300 |          | 43 591 968 |          | 48 870 506  |                | 12.1   | 5 278 538       | MADEIRA, CORTICA E PAPEL                    |
| 4819 |     | 6264.4   | 11 989 443 | 6522.2   | 11 309 831  | 4.1            | -5.7   | -679 612        | Caixas,sacos,bolsas,em papel ou cartao      |
| 4901 |     | 863.3    | 7 719 619  | 1029.0   | 6 340 407   | 19.2           | -17.9  | -1 379 212      | Livros, brochuras e impressos               |
| 4818 |     | 637.1    | 2 364 383  | 1015.4   | 3 515 341   | 59.4           | 48.7   | 1 150 958       | Papel higien, toalhas, guadan, fraldas, etc |
| 4418 |     | 2350.3   | 3 766 355  | 1776.7   | 3 246 977   | -24.4          | -13.8  | -519 378        | Obras de carpintaria p/construcao           |
| 4820 |     | 596.8    | 3 087 153  | 676.9    | 3 186 917   | 13.4           | 3.2    | 99 764          | Artig escolares/escrit, em papel/cartao     |
| 4811 |     | 357.9    | 1 257 496  | 748.0    | 2 817 784   | 109.0          | 124.1  | 1 560 288       | Papel/cartao recobertos ou impressos        |
| 4802 |     | 2666.1   | 2 036 886  | 3185.7   | 2 722 044   | 19.5           | 33.6   | 685 158         | Papel/cartao n/revest p/escrita/impress     |
| 4823 |     | 564.2    | 1 110 200  | 799.2    | 1 601 975   | 41.7           | 44.3   | 491 775         | Papeis e cartoes n.e.                       |
| 4821 |     | 206.5    | 1 194 916  | 230.7    | 1 561 486   | 11.7           | 30.7   | 366 570         | Etiquetas de papel/cartao                   |
| 4911 |     | 122.5    | 852 181    | 202.2    | 1 438 103   | 65.1           | 68.8   | 585 922         | Estampas, gravuras, fotografias             |
| 4421 |     | 416.6    | 1 019 813  | 453.1    | 1 238 332   | 8.8            | 21.4   | 218 519         | Obras de madeira n.e.                       |
| 4804 |     | 181.5    | 80 934     | 1656.9   | 1 040 943   | 812.9          | 1186.2 | 960 009         | Papel e cartao 'kraft' n/revestidos         |
| 4412 |     | 1268.4   | 922 962    | 1491.7   | 1 016 691   | 17.6           | 10.2   | 93 729          | Contraplacados e folheados                  |
|      | 400 |          | 14 090 433 |          | 20 368 608  |                | 44.6   | 6 278 175       | PELES, COUROS E TEXTEIS                     |
| 6302 |     | 517.1    | 4 299 205  | 753.8    | 6 117 017   | 45.8           | 42.3   | 1 817 812       | Roupas de cama/mesa/toucadador/cozinha      |
| 4202 |     | 82.9     | 1 581 987  | 169.4    | 2 139 446   | 104.3          | 35.2   | 557 459         | Malas,sacos,bolsas,carteiras,estojos        |
| 6307 |     | 77.3     | 1 185 324  | 137.8    | 1 282 952   | 78.3           | 8.2    | 97 628          | Moldes p/vestuario,outr confeccoos n.e.     |
| 6304 |     | 85.1     | 601 102    | 159.5    | 1 180 350   | 87.4           | 96.4   | 579 248         | Artefact p/guarnicao de interiores,n.e.     |
|      | 500 |          | 17 704 677 |          | 26 139 073  |                | 47.6   | 8 434 396       | VESTUARIO E CALCADO                         |
| 6403 |     | 170.5    | 3 467 016  | 250.3    | 4 844 104   | 46.8           | 39.7   | 1 377 088       | Calçado c/parte sup em couro natural        |
| 6109 |     | 189.8    | 2 107 842  | 322.8    | 3 506 044   | 70.1           | 66.3   | 1 398 202       | 'T-shirts'/camisolas interiores, malha      |
| 6203 |     | 39.6     | 1 591 003  | 66.0     | 2 595 702   | 66.7           | 63.1   | 1 004 699       | Fatos/casacos/calças de tecido, p/homem     |
| 6211 |     | 45.3     | 1 112 684  | 96.3     | 1 827 572   | 112.6          | 64.2   | 714 888         | Fatos de treino/fatos banho, de tecido      |
| 6402 |     | 57.5     | 827 733    | 107.9    | 1 333 987   | 87.7           | 61.2   | 506 254         | Calçado de borracha/plastico, n.e.          |
| 6110 |     | 28.4     | 827 691    | 37.8     | 1 144 374   | 33.1           | 38.3   | 316 683         | Camisolas/puloveres/coletes, de malha       |
| 6205 |     | 18.1     | 835 412    | 22.7     | 1 006 750   | 25.4           | 20.5   | 171 338         | Camisas de tecido, p/ homem                 |
| 6505 |     | 47.5     | 552 734    | 82.7     | 1 006 288   | 74.1           | 82.1   | 453 554         | Chapeus malha/renda, coifas e redes         |
|      | 600 |          | 89 283 796 |          | 145 869 792 |                | 63.4   | 56 585 996      | MINERIOS E METAIS                           |
| 7308 |     | 8348.9   | 15 292 992 | 11973.6  | 29 368 953  | 43.4           | 92.0   | 14 075 961      | Construcoes em ferro/aco e s/partes         |
| 2523 |     | 288994.0 | 9 359 063  | 293688.7 | 12 531 349  | 1.6            | 33.9   | 3 172 286       | Cimentos hidraulicos                        |
| 8205 |     | 815.3    | 3 830 224  | 1862.5   | 9 006 359   | 128.4          | 135.1  | 5 176 135       | Tornos/macaricos/bigornas/outr n.e.         |
| 7311 |     | 2208.3   | 3 292 972  | 6055.1   | 8 903 367   | 174.2          | 170.4  | 5 610 395       | Recipientes Fe/aco p/gases comp/liquef      |
| 7326 |     | 1480.7   | 3 755 578  | 2531.9   | 7 325 182   | 71.0           | 95.0   | 3 569 604       | Obras de ferro/aco, n.e.                    |
| 7604 |     | 1322.3   | 6 223 708  | 2028.6   | 7 150 631   | 53.4           | 14.9   | 926 923         | Barras e perfis de aluminio                 |
| 7610 |     | 1217.2   | 4 806 793  | 1465.4   | 6 723 514   | 20.4           | 39.9   | 1 916 721       | Construcoes em aluminio e s/partes          |
| 8302 |     | 818.6    | 3 409 057  | 1042.0   | 5 670 946   | 27.3           | 66.3   | 2 261 889       | Ferragens met comum p/moveis/construcao     |
| 7309 |     | 697.0    | 3 127 439  | 1443.1   | 3 815 761   | 107.0          | 22.0   | 688 322         | Reservat ferro/aco (excep gases), +300l     |
| 7616 |     | 307.3    | 1 177 479  | 466.3    | 2 948 457   | 51.7           | 150.4  | 1 770 978       | Obras de aluminio n.e.                      |
| 7307 |     | 263.6    | 1 408 706  | 514.4    | 2 267 214   | 95.1           | 60.9   | 858 508         | Acess p/tubos ferro fundido/ferro/aco       |
| 7304 |     | 872.6    | 881 884    | 1585.8   | 2 228 745   | 81.7           | 152.7  | 1 346 861       | Tubos e perfis ocos de Fe/aco,s/costura     |
| 8301 |     | 418.3    | 1 915 514  | 384.9    | 2 052 752   | -8.0           | 7.2    | 137 238         | Cadeados/fechadur/ferrolh em met comuns     |
| 7306 |     | 2218.0   | 2 091 746  | 1896.4   | 2 043 729   | -14.5          | -2.3   | -48 017         | Tubos e perfis ocos de Fe/aco, n.e.         |
| 7208 |     | 1338.0   | 1 157 578  | 2858.8   | 1 989 733   | 113.7          | 71.9   | 832 155         | Lamin planos quent Fe/aco n/lig, +600mm     |
| 7323 |     | 162.7    | 1 042 795  | 253.4    | 1 879 070   | 55.7           | 80.2   | 836 275         | Palha d'aco/esfregoes/luvras, de Fe/aco     |
| 7318 |     | 397.0    | 1 387 239  | 503.6    | 1 850 695   | 26.9           | 33.4   | 463 456         | Paraf/porcas/ganchos/rebit/outr, Fe/aco     |
| 7216 |     | 1380.8   | 1 005 567  | 1942.3   | 1 760 642   | 40.7           | 75.1   | 755 075         | Perfis de ferro/aco n/ligado                |
| 7314 |     | 733.6    | 1 098 696  | 1116.2   | 1 681 061   | 52.2           | 53.0   | 582 365         | Telas/redes/chapas distend em ferro/aco     |
| 7210 |     | 2200.3   | 1 693 537  | 1773.5   | 1 496 642   | -19.4          | -11.6  | -196 895        | Lamin planos Fe/aco n/lig revest,+600mm     |
| 7320 |     | 231.7    | 803 532    | 325.0    | 1 343 970   | 40.3           | 67.3   | 540 438         | Molas e s/folhas de ferro/aco               |
| 7411 |     | 174.7    | 823 882    | 235.2    | 1 342 187   | 34.6           | 62.9   | 518 305         | Tubos de cobre                              |
| 7324 |     | 191.8    | 759 332    | 251.9    | 1 217 050   | 31.3           | 60.3   | 457 718         | Artef de higiene/toucadador, de ferro/aco   |
| 8311 |     | 190.1    | 628 853    | 401.8    | 1 175 945   | 111.4          | 87.0   | 547 092         | Fio/varetas/electrod met comum/carbonet     |
| 7412 |     | 142.6    | 731 750    | 208.0    | 1 175 150   | 45.9           | 60.6   | 443 400         | Acessorios p/tubos, em cobre                |
| 8215 |     | 119.2    | 942 787    | 115.2    | 1 167 973   | -3.4           | 23.9   | 225 186         | Colheres/garf/facas peixe/manteiga/outr     |

(continua)

## Valores em Euros

## Anexo IV (continuação)

| NC-4 | Grp | 2005    |             | 2006    |             | Taxas Variação |       | Diferença Euros | Descritivo                              |
|------|-----|---------|-------------|---------|-------------|----------------|-------|-----------------|---|
|      |     | Tons    | Euros       | Tons    | Euros       | Tons           | Euros |                 |   |
| 7113 |     | 0.1     | 588 583     | 0.4     | 1 079 623   | 300.0          | 83.4  | 491 040         | Artef de joalheria em metais preciosos  |
| 7408 |     | 96.9    | 348 169     | 177.3   | 1 047 541   | 83.0           | 200.9 | 699 372         | Fios de cobre                           |
| 7606 |     | 198.9   | 489 301     | 372.4   | 1 030 583   | 87.2           | 110.6 | 541 282         | Chapas/tiras de aluminio, espess >0,2mm |
| 2522 |     | 36201.5 | 1 339 734   | 5639.8  | 602 106     | -84.4          | -55.1 | -737 628        | Cal viva/apagada/hidraulica             |
|      | 700 |         | 204 224 748 |         | 319 674 117 |                | 56.5  | 115 449 369     | MAQUINAS                                |
| 8471 |     | 450.2   | 18 374 399  | 656.0   | 29 741 298  | 45.7           | 61.9  | 11 366 899      | Maquinas de informatica                 |
| 8429 |     | 4970.7  | 12 848 257  | 9373.9  | 27 231 665  | 88.6           | 111.9 | 14 383 408      | Bulldozers/niveladoras/escavadoras      |
| 8544 |     | 3874.7  | 14 182 354  | 4574.7  | 22 698 920  | 18.1           | 60.1  | 8 516 566       | Fios, cabos e outros condutores electr  |
| 8536 |     | 1052.4  | 9 242 036   | 1752.3  | 16 476 199  | 66.5           | 78.3  | 7 234 163       | Apar elect p/interrup/ligacao ate 1000V |
| 8418 |     | 1859.9  | 8 096 322   | 4059.8  | 16 204 030  | 118.3          | 100.1 | 8 107 708       | Refrigeradores/congel, bombas de calor  |
| 8537 |     | 680.0   | 7 840 607   | 725.8   | 11 421 905  | 6.7            | 45.7  | 3 581 298       | Quadros /cabinas/armarios electricos    |
| 8474 |     | 1196.9  | 4 285 331   | 3046.6  | 11 399 656  | 154.5          | 166.0 | 7 114 325       | Maq separar/lavar/moer/aglom minerais   |
| 8502 |     | 376.2   | 3 020 148   | 1110.9  | 9 950 427   | 195.3          | 229.5 | 6 930 279       | Grupos electrogeneos/convers rotativos  |
| 8479 |     | 1397.6  | 6 904 331   | 1724.9  | 9 319 402   | 23.4           | 35.0  | 2 415 071       | Maq e apar mecan c/funcao propria, n.e. |
| 8501 |     | 533.6   | 4 452 964   | 1002.9  | 8 491 821   | 87.9           | 90.7  | 4 038 857       | Motores e geradores electricos          |
| 8517 |     | 168.5   | 26 214 046  | 202.2   | 7 352 024   | 20.0           | -72.0 | -18 862 022     | Telefon/tele-impres/telegraf, por fios  |
| 8413 |     | 404.2   | 5 346 994   | 539.2   | 7 183 258   | 33.4           | 34.3  | 1 836 264       | Bombas e elevadores p/liquidos          |
| 8524 |     | 83.0    | 3 689 982   | 145.8   | 6 809 215   | 75.7           | 84.5  | 3 119 233       | Fitas e discos magneticos gravados      |
| 8415 |     | 281.2   | 2 946 350   | 697.2   | 6 652 985   | 147.9          | 125.8 | 3 706 635       | Aparelhos de ar condicionado            |
| 8481 |     | 334.2   | 2 620 460   | 691.6   | 6 571 424   | 106.9          | 150.8 | 3 950 964       | Torneiras e valvulas                    |
| 8504 |     | 553.8   | 3 845 670   | 688.7   | 6 420 145   | 24.4           | 66.9  | 2 574 475       | Transform/convers estatic/bobinas react |
| 8421 |     | 206.5   | 3 255 381   | 396.0   | 5 546 480   | 91.8           | 70.4  | 2 291 099       | Centrifugadores                         |
| 8414 |     | 628.1   | 4 414 329   | 670.3   | 5 533 427   | 6.7            | 25.4  | 1 119 098       | Bombas ar/vacu,compress/exhaust/ventil  |
| 8430 |     | 215.0   | 786 667     | 772.8   | 4 805 327   | 259.4          | 510.8 | 4 018 660       | Maq terraplanar/nivelar/escavar n.e.    |
| 8431 |     | 521.8   | 2 743 653   | 962.9   | 4 783 864   | 84.5           | 74.4  | 2 040 211       | Partes maq carga/descarga/obras public  |
| 8538 |     | 61.5    | 728 166     | 348.4   | 4 723 099   | 466.5          | 548.6 | 3 994 933       | Partes quadros e apar interrup/ligacao  |
| 8427 |     | 439.8   | 1 473 431   | 1067.1  | 4 638 839   | 142.6          | 214.8 | 3 165 408       | Empilhadores e outros veic elevatorios  |
| 8473 |     | 70.5    | 2 885 092   | 117.1   | 4 607 888   | 66.1           | 59.7  | 1 722 796       | Partes de maq escritorio e informatica  |
| 8426 |     | 1282.8  | 1 785 211   | 2738.7  | 4 582 372   | 113.5          | 156.7 | 2 797 161       | Guindastes/pont rolant/porticos descarg |
| 8528 |     | 52.9    | 1 810 067   | 103.7   | 4 425 681   | 96.0           | 144.5 | 2 615 614       | Receptores TV e videos c/tuner          |
| 8472 |     | 109.9   | 2 632 104   | 205.1   | 3 990 354   | 86.6           | 51.6  | 1 358 250       | Maquinas de escritorio n.e.             |
| 8516 |     | 162.5   | 1 549 061   | 349.7   | 3 164 801   | 115.2          | 104.3 | 1 615 740       | Aquec agua/ambient,ferros,secad elect   |
| 8467 |     | 206.2   | 2 318 885   | 226.2   | 3 024 987   | 9.7            | 30.5  | 706 102         | Ferramentas pneumaticas de uso manual   |
| 8422 |     | 205.5   | 2 622 689   | 179.9   | 2 714 712   | -12.5          | 3.5   | 92 023          | Maq lavar louca/limp/secar/encher/fech  |
| 8438 |     | 175.3   | 2 169 610   | 294.5   | 2 652 917   | 68.0           | 22.3  | 483 307         | Maq p/tratar alimentos/bebidas, n.e.    |
| 8525 |     | 10.0    | 1 471 714   | 13.9    | 2 627 942   | 39.0           | 78.6  | 1 156 228       | Emissores radio/TV, camaras TV          |
| 8531 |     | 33.8    | 1 294 803   | 83.0    | 2 627 054   | 145.6          | 102.9 | 1 332 251       | Campanhas/sirenes/alarmes electricos    |
| 8443 |     | 47.0    | 578 085     | 67.2    | 2 533 064   | 43.0           | 338.2 | 1 954 979       | Maquinas de impressao                   |
| 8419 |     | 93.3    | 1 396 996   | 151.1   | 2 529 144   | 62.0           | 81.0  | 1 132 148       | Aparelh p/trat materia por mudanca temp |
| 8507 |     | 762.8   | 1 491 653   | 1126.7  | 2 474 390   | 47.7           | 65.9  | 982 737         | Acumuladores electricos                 |
| 8428 |     | 403.6   | 1 219 353   | 734.6   | 2 168 923   | 82.0           | 77.9  | 949 570         | Maq e aparelh elevacao n.e.             |
| 8539 |     | 127.4   | 1 535 722   | 224.6   | 1 947 254   | 76.3           | 26.8  | 411 532         | Lampadas/tubos/projectores selados      |
| 8409 |     | 96.8    | 1 766 125   | 114.6   | 1 937 571   | 18.4           | 9.7   | 171 446         | Partes de motores explosao/diesel       |
| 8424 |     | 220.3   | 1 878 261   | 355.3   | 1 901 016   | 61.3           | 1.2   | 22 755          | Aparelh mecan p/pulverizar liquid/pos   |
| 8464 |     | 212.2   | 917 975     | 532.1   | 1 803 794   | 150.8          | 96.5  | 885 819         | Maq-ferrament p/trabalhar pedra/vidro   |
| 8515 |     | 88.5    | 772 698     | 163.7   | 1 536 449   | 85.0           | 98.8  | 763 751         | Maquinas electricas para soldar         |
| 8432 |     | 99.9    | 335 703     | 381.0   | 1 455 320   | 281.4          | 333.5 | 1 119 617       | Maq agric p/preparar solo ou p/cultura  |
| 8405 |     | 73.3    | 518 343     | 154.2   | 1 348 826   | 110.4          | 160.2 | 830 483         | Geradores gas do ar/agua/acetil, a agua |
| 8465 |     | 124.7   | 1 044 253   | 231.5   | 1 315 204   | 85.6           | 25.9  | 270 951         | Maq-ferram p/trab madeira/borrach/plast |
| 8543 |     | 13.2    | 408 376     | 28.1    | 1 001 128   | 112.9          | 145.1 | 592 752         | Maquinas e aparelhos electricos n.e.    |
| 8480 |     | 452.8   | 1 410 209   | 144.7   | 880 550     | -68.0          | -37.6 | -529 659        | Moldes e caixas de fundicao             |
| 8542 |     | 20.1    | 2 391 456   | 9.9     | 844 474     | -50.7          | -64.7 | -1 546 982      | Circuitos integrados                    |
| 8441 |     | 55.9    | 1 882 301   | 66.4    | 471 724     | 18.8           | -74.9 | -1 410 577      | Cortadeiras e outr maq ind papel n.e.   |
|      | 800 |         | 54 435 273  |         | 100 820 857 |                | 85.2  | 46 385 584      | MATERIAL DE TRANSPORTE                  |
| 8704 |     | 11074.6 | 19 164 766  | 18466.2 | 33 965 672  | 66.7           | 77.2  | 14 800 906      | Veiculos para transporte de mercadorias |
| 8708 |     | 1369.6  | 14 410 107  | 1859.1  | 21 232 373  | 35.7           | 47.3  | 6 822 266       | Partes e pecas de veiculos automoveis   |
| 8703 |     | 3701.1  | 8 068 481   | 5510.3  | 18 186 725  | 48.9           | 125.4 | 10 118 244      | Automoveis de passageiros e mistos      |
| 8701 |     | 2731.9  | 4 100 471   | 4240.0  | 9 530 127   | 55.2           | 132.4 | 5 429 656       | Tractores                               |
| 8716 |     | 3381.0  | 4 025 823   | 5665.2  | 8 745 793   | 67.6           | 117.2 | 4 719 970       | Reboques e semi-reboques                |
| 8705 |     | 573.1   | 1 838 011   | 1396.3  | 4 590 835   | 143.6          | 149.8 | 2 752 824       | Veiculos para usos especiais            |
| 8609 |     | 510.7   | 476 345     | 1078.6  | 1 108 765   | 111.2          | 132.8 | 632 420         | Contentores                             |
|      | 900 |         | 96 085 604  |         | 143 864 858 |                | 49.7  | 47 779 254      | PRODUTOS ACABADOS DIVERSOS              |
| 9403 |     | 7552.2  | 25 006 347  | 9740.8  | 39 272 479  | 29.0           | 57.1  | 14 266 132      | Mobiliario madeira/metal, excl medico   |
| 9018 |     | 125.2   | 4 599 710   | 219.2   | 11 921 404  | 75.1           | 159.2 | 7 321 694       | Aparelh medicina/cirurgia/veterinaria   |
| 6908 |     | 21170.7 | 7 567 464   | 30473.9 | 11 163 018  | 43.9           | 47.5  | 3 595 554       | Ladrilhos ceramic vidrados, p/constr    |
| 9401 |     | 1074.1  | 6 001 706   | 1686.4  | 8 813 526   | 57.0           | 46.9  | 2 811 820       | Assentos e suas partes                  |
| 9405 |     | 419.7   | 4 380 287   | 875.7   | 8 140 363   | 108.6          | 85.8  | 3 760 076       | Candeeiros/anuncios lumin/projectores   |
| 9406 |     | 2060.3  | 4 560 179   | 3213.8  | 6 966 417   | 56.0           | 52.8  | 2 406 238       | Construcoes pre-fabricadas              |
| 6910 |     | 2356.5  | 3 704 810   | 3957.0  | 6 164 105   | 67.9           | 66.4  | 2 459 295       | Louca sanitaria, em ceramica            |

(continua)

## Valores em Euros

## Anexo IV (continuação)

| NC-4 | Grp | 2005    |             | 2006    |               | Taxas Variação |        | Diferença<br>Euros | Descritivo                               |
|------|-----|---------|-------------|---------|---------------|----------------|--------|--------------------|--|
|      |     | Tons    | Euros       | Tons    | Euros         | Tons           | Euros  |                    |  |
| 9009 |     | 78.9    | 2 487 770   | 120.4   | 3 776 551     | 52.6           | 51.8   | 1 288 781          | Fotocopiadores                           |
| 9503 |     | 166.9   | 1 837 884   | 320.2   | 2 907 627     | 91.9           | 58.2   | 1 069 743          | Modelos reduz/puzzles/outros brinquedos  |
| 9612 |     | 3.7     | 183 246     | 16.2    | 2 834 650     | 337.8          | 1446.9 | 2 651 404          | Fitas impressoras/almofadas de carimbo   |
| 6907 |     | 2636.9  | 1 213 384   | 5351.0  | 2 558 821     | 102.9          | 110.9  | 1 345 437          | Ladrilhos ceramic n/vidrados, p/constr   |
| 7010 |     | 5211.7  | 2 184 754   | 6230.8  | 2 458 111     | 19.6           | 12.5   | 273 357            | Vidro embalagem (garrafas,frascos,etc)   |
| 6802 |     | 2791.2  | 1 641 173   | 4151.7  | 2 357 521     | 48.7           | 43.6   | 716 348            | Pedra trabalhada p/cantaria/construcao   |
| 9404 |     | 593.2   | 1 565 405   | 682.5   | 2 026 472     | 15.1           | 29.5   | 461 067            | Colchoes/travesseiros/sacos de dormir    |
| 6809 |     | 1918.4  | 985 697     | 3975.8  | 1 877 292     | 107.2          | 90.5   | 891 595            | Obras de gesso                           |
| 9506 |     | 80.0    | 908 736     | 140.8   | 1 797 992     | 76.0           | 97.9   | 889 256            | Equipamento desporto/jogos de ar livre   |
| 7013 |     | 290.3   | 1 189 869   | 280.4   | 1 535 646     | -3.4           | 29.1   | 345 777            | Louca domestic/escrit/ornament,em vidro  |
| 9027 |     | 5.9     | 675 599     | 10.9    | 1 482 230     | 84.7           | 119.4  | 806 631            | Cromatografos/espectrom/analísadores/etc |
| 9603 |     | 175.2   | 840 915     | 291.2   | 1 351 205     | 66.2           | 60.7   | 510 290            | Vassouras/escovas/pinceis/rolos          |
| 6905 |     | 13193.8 | 1 475 920   | 10181.6 | 1 328 123     | -22.8          | -10.0  | -147 797           | Telhas/chamines/ornament ceram p/constr  |
| 9023 |     | 129.8   | 1 893 396   | 72.8    | 1 326 587     | -43.9          | -29.9  | -566 809           | Aparelhos e modelos para demonstracao    |
| 9402 |     | 129.5   | 1 115 636   | 147.2   | 1 140 790     | 13.7           | 2.3    | 25 154             | Mobiliario medico-cirurgico e s/partes   |
| 9026 |     | 7.8     | 429 941     | 11.9    | 1 063 536     | 52.6           | 147.4  | 633 595            | Aparelh de medida p/liquidos ou gases    |
| 6912 |     | 370.7   | 741 933     | 257.0   | 1 056 877     | -30.7          | 42.4   | 314 944            | Ceramica domestica excepto porcelana     |
| 9030 |     | 11.6    | 1 482 481   | 14.0    | 1 050 958     | 20.7           | -29.1  | -431 523           | Aparelh medida grandezas elect/oscilosc  |
| 9990 |     | 1040.0  | 3 464 695   | 86.5    | 184 520       | -91.7          | -94.7  | -3 280 175         | Mercadorias nao classif noutra parte     |
|      | TOT |         | 803 029 412 |         | 1 210 188 937 |                | 50.7   | 407 159 525        |  |

Em Análise - Anexo V

Exportações portuguesas para Angola de produtos industriais transformados, por grau de intensidade tecnológica

Valores em 1000 Euros

| Intensidade Tecnológica                             | 2005           | 2006             | Taxas de variação em valor |             |             | Estrutura (%) |              |              |              |              |              | Contributos [1]<br>(pontos percentuais) |             |
|---|----------------|------------------|----------------------------|-------------|-------------|---------------|--------------|--------------|--------------|--------------|--------------|---|-------------|
|   |                |                  | média<br>2001-04           | 2005/04     | 2006/05     | 2001          | 2002         | 2003         | 2004         | 2005         | 2006         | 2005                                    | 2006        |
|   |                |                  |                            |             |             |               |              |              |              |              |              |   |             |
| <b>Total Prod. Industriais Transformados</b>        | <b>786 909</b> | <b>1 189 863</b> | <b>10.0</b>                | <b>19.6</b> | <b>51.2</b> | <b>100.0</b>  | <b>100.0</b> | <b>100.0</b> | <b>100.0</b> | <b>100.0</b> | <b>100.0</b> | <b>19.6</b>                             | <b>51.2</b> |
| <b>A ALTA TECNOLOGIA</b>                            | <b>98 118</b>  | <b>115 308</b>   | <b>4.9</b>                 | <b>35.9</b> | <b>17.5</b> | <b>12.6</b>   | <b>10.0</b>  | <b>12.0</b>  | <b>11.0</b>  | <b>12.5</b>  | <b>9.7</b>   | <b>3.9</b>                              | <b>2.2</b>  |
| - Sem Aeronáutica e aeroespacial [2]                | 97 617         | 115 201          | 3.9                        | 39.7        | 18.0        | 12.6          | 10.0         | 12.0         | 10.7         | 12.4         | 9.7          | 4.2                                     | 2.2         |
| A1 Aeronáutica e aeroespacial                       | 501            | 107              | 133.1                      | -78.7       | -78.6       | 0.0           | 0.0          | 0.0          | 0.4          | 0.1          | 0.0          | -0.3                                    | -0.1        |
| A2 Produtos farmacêuticos                           | 21 781         | 29 155           | -9.4                       | 32.4        | 33.9        | 4.5           | 2.9          | 2.9          | 2.5          | 2.8          | 2.5          | 0.8                                     | 0.9         |
| A3 Equipamento de escritório e computação           | 26 810         | 42 444           | 5.7                        | 44.4        | 58.3        | 3.2           | 2.9          | 2.8          | 2.8          | 3.4          | 3.6          | 1.3                                     | 2.0         |
| A4 Equipamento de rádio, TV e comunicações          | 34 813         | 19 867           | 24.0                       | 56.0        | -42.9       | 2.4           | 2.3          | 4.8          | 3.4          | 4.4          | 1.7          | 1.9                                     | -1.9        |
| A5 Instrumentos médicos, ópticos e de precisão      | 14 212         | 23 734           | -0.8                       | 13.4        | 67.0        | 2.6           | 1.9          | 1.5          | 1.9          | 1.8          | 2.0          | 0.3                                     | 1.2         |
| <b>B MÉDIA-ALTA TECNOLOGIA</b>                      | <b>242 950</b> | <b>423 289</b>   | <b>14.2</b>                | <b>14.4</b> | <b>74.2</b> | <b>28.8</b>   | <b>31.6</b>  | <b>33.0</b>  | <b>32.3</b>  | <b>30.9</b>  | <b>35.6</b>  | <b>4.6</b>                              | <b>22.9</b> |
| B1 Máquinas e aparelhos eléctricos n.e.             | 54 370         | 98 682           | 18.1                       | 4.1         | 81.5        | 6.4           | 6.6          | 7.5          | 7.9          | 6.9          | 8.3          | 0.3                                     | 5.6         |
| B2 Veículos a motor, reboques e semi-reboques       | 52 697         | 97 427           | 19.8                       | 10.1        | 84.9        | 5.6           | 7.8          | 8.4          | 7.3          | 6.7          | 8.2          | 0.7                                     | 5.7         |
| B3 Produtos químicos, excepto farmacêuticos         | 44 285         | 62 711           | 4.9                        | 17.7        | 41.6        | 6.6           | 6.8          | 5.8          | 5.7          | 5.6          | 5.3          | 1.0                                     | 2.3         |
| B4 Equipamento ferroviário e equip. transporte n.e. | 1 458          | 1 661            | -15.1                      | 47.8        | 13.9        | 0.3           | 0.3          | 0.2          | 0.1          | 0.2          | 0.1          | 0.1                                     | 0.0         |
| B5 Máquinas e equip. n.e. (princ. não eléctricos)   | 90 139         | 162 809          | 14.8                       | 22.3        | 80.6        | 9.8           | 10.1         | 11.1         | 11.2         | 11.5         | 13.7         | 2.5                                     | 9.2         |
| <b>C MÉDIA-BAIXA TECNOLOGIA</b>                     | <b>145 080</b> | <b>227 885</b>   | <b>10.5</b>                | <b>37.4</b> | <b>57.1</b> | <b>15.8</b>   | <b>16.2</b>  | <b>14.6</b>  | <b>16.0</b>  | <b>18.4</b>  | <b>19.2</b>  | <b>6.0</b>                              | <b>10.5</b> |
| C1 Construção e reparação naval                     | 949            | 1 254            | 37.8                       | -73.2       | 32.1        | 0.3           | 0.2          | 0.7          | 0.5          | 0.1          | 0.1          | -0.4                                    | 0.0         |
| C2 Produtos da borracha e do plástico               | 24 983         | 37 735           | 11.0                       | 40.3        | 51.0        | 2.6           | 2.7          | 2.5          | 2.7          | 3.2          | 3.2          | 1.1                                     | 1.6         |
| C3 Refin. petróleo, petroquímica e combust. nuclear | 1 699          | 438              | -60.8                      | 447.6       | -74.2       | 1.0           | 0.0          | 0.1          | 0.0          | 0.2          | 0.0          | 0.2                                     | -0.2        |
| C4 Produtos minerais não metálicos                  | 36 955         | 52 273           | 11.7                       | 57.9        | 41.4        | 3.4           | 3.7          | 3.6          | 3.6          | 4.7          | 4.4          | 2.1                                     | 1.9         |
| C5 Metalurgia de base                               | 19 764         | 30 142           | 13.6                       | 19.6        | 52.5        | 2.3           | 2.7          | 2.5          | 2.5          | 2.5          | 2.5          | 0.5                                     | 1.3         |
| C6 Fabricação prod. metálicos (excl. máq. e equip.) | 60 730         | 106 042          | 12.9                       | 38.1        | 74.6        | 6.2           | 6.9          | 5.3          | 6.7          | 7.7          | 8.9          | 2.5                                     | 5.8         |
| <b>D BAIXA TECNOLOGIA</b>                           | <b>300 762</b> | <b>423 382</b>   | <b>8.2</b>                 | <b>12.4</b> | <b>40.8</b> | <b>42.7</b>   | <b>42.1</b>  | <b>40.4</b>  | <b>40.7</b>  | <b>38.2</b>  | <b>35.6</b>  | <b>5.1</b>                              | <b>15.6</b> |
| D1 Manufacturas n.e. e reciclagem                   | 42 318         | 65 186           | 2.4                        | 10.5        | 54.0        | 7.2           | 5.9          | 5.3          | 5.8          | 5.4          | 5.5          | 0.6                                     | 2.9         |
| D2 Pasta de papel, papel, cartão e publicações      | 38 002         | 46 528           | -2.8                       | 37.5        | 22.4        | 6.1           | 5.1          | 4.3          | 4.2          | 4.8          | 3.9          | 1.6                                     | 1.1         |
| D3 Produtos alimentares, bebidas e tabaco           | 180 177        | 256 943          | 14.9                       | 6.7         | 42.6        | 22.5          | 24.6         | 25.0         | 25.7         | 22.9         | 21.6         | 1.7                                     | 9.8         |
| D4 Têxteis, vestuário, couros e calçado             | 31 085         | 45 620           | -3.1                       | 17.2        | 46.8        | 5.9           | 5.4          | 4.7          | 4.0          | 4.0          | 3.8          | 0.7                                     | 1.8         |
| D5 Madeira e produtos da madeira e cortiça          | 9 180          | 9 103            | 7.8                        | 49.0        | -0.8        | 1.0           | 1.1          | 1.0          | 0.9          | 1.2          | 0.8          | 0.5                                     | 0.0         |

Por memória [3]:

|                                    |         |           |      |      |      |       |       |       |       |       |       |      |      |
|------------------------------------|---------|-----------|------|------|------|-------|-------|-------|-------|-------|-------|------|------|
| <b>Total das Exportações</b>       | 803 029 | 1 210 189 | 10.0 | 19.7 | 50.7 | 100.0 | 100.0 | 100.0 | 100.0 | 100.0 | 100.0 | 19.7 | 50.7 |
| Produtos Industriais Transformados | 786 909 | 1 189 863 | 10.0 | 19.6 | 51.2 | 98.2  | 97.9  | 98.1  | 98.0  | 98.0  | 98.3  | 19.3 | 50.2 |
| Residual                           | 16 120  | 20 326    | 13.2 | 20.9 | 26.1 | 1.8   | 2.1   | 1.9   | 2.0   | 2.0   | 1.7   | 0.4  | 0.5  |

[1] Contributos para a taxa de crescimento das exportações de produtos industriais transformados com destino a este parceiro comercial em pontos percentuais - análise 'shift share': TVH x peso no período homólogo anterior / 100.

[2] Os dados referentes aos produtos de AT em 2005 e 2006 não são exactamente comparáveis uma vez que a partir de 1 de Janeiro de 2006 as reparações e manutenção de aeronaves provenientes dos países terceiros passaram a ser contabilizadas na balança de Serviços.

[3] Os contributos estão calculados em relação às exportações totais.

Fonte: GEE a partir de dados de base do INE (2001 a 2005 - últimas versões; 2006 - versão preliminar).

## 5. Breves

### Comércio Internacional no âmbito da Parceria Euro-Mediterrânica<sup>8</sup>

- Em Novembro de 1995 realizou-se em Barcelona uma Conferência Euro-mediterrânica de Ministros dos Negócios Estrangeiros que foi o ponto de partida da Parceria Euro-Mediterrânica, também conhecida como Processo de Barcelona.
- O Processo de Barcelona constituiu a primeira medida de política concreta para a região (quadro regional), tendo por objectivo dar plena expressão aos laços históricos e políticos com a UE, ultrapassando os domínios tradicionais de cooperação comercial e de assistência. Os então 15 Estados-membros (hoje 27) e 12 países mediterrânicos (10 depois de Malta e Chipre terem aderido à UE) – Argélia, Egipto, Israel, Jordânia, Líbano, Marrocos, Síria, Territórios Palestinos Ocupados, Tunísia e Turquia – acordaram na Declaração de Barcelona em lançar as fundações de um novo relacionamento regional, centrado num objectivo de promoção da paz, estabilidade e desenvolvimento da região, através de uma cooperação política, económica e social.

A Declaração de Barcelona aponta para três áreas:

⇒ Diálogo político e de segurança, com vista a construir uma área comum de paz e estabilidade, baseada nos direitos humanos e na democracia;

⇒ Uma parceria económica e financeira, **com estabelecimento gradual de uma zona de comércio livre** entre a UE e os seus parceiros, por um lado, e entre os parceiros entre si, por outro, com vista à criação até 2010 de uma grande zona de comércio livre Euro-Mediterrânica, visando a criação de uma área de prosperidade partilhada e o suporte da transição económica nos estados.

⇒ Uma parceria social, cultural e humana, para encorajamento da compreensão entre os povos e culturas e o relacionamento entre as sociedades civis.

Em Novembro de 2005, dez anos depois, ao celebrar-se uma década de cooperação, foi delineado um novo programa para 5 anos, para reforço do Processo de Barcelona. O aprofundamento da integração económica entre a UE e os países mediterrânicos, através da liberalização das trocas comerciais nos sectores da agricultura e dos serviços, da convergência da regulamentação e do reforço do investimento, será um objectivo fundamental nos próximos anos, ao mesmo tempo que deverá ser acelerada a integração regional Sul-Sul.

- Actualmente, os produtos industriais originários dos países Mediterrânicos estão isentos de direitos na União Europeia, ao mesmo tempo que estes países procedem ao desmantelamento progressivo das suas tarifas de importação para os produtos industriais provenientes da UE.
- Dos 10 países terceiros EuroMed, apenas a Argélia apresenta uma balança comercial positiva com o mundo ao longo dos últimos 3 anos (cerca de 30 milhões de US\$ em 2006), sendo a Turquia o país mais deficitário (-52 milhões de US\$ em 2006) (Quadro 1).
- Em 2004, a **UE-25** absorveu 48,7% das exportações do conjunto dos parceiros mediterrânicos e foi o fornecedor de 45,1% das suas importações (Quadro 2).
- A Balança Comercial da **UE-27** com os países terceiros EuroMed é favorável à Comunidade, sendo os maiores saldos positivos em 2006 os verificados com a Alemanha e a França. Portugal figura entre os 12 Estados-membros deficitários, precedendo o Reino Unido, a Itália e a Espanha (Quadro 3).

As principais **importações** em 2006 incidiram nos agrupamentos de produtos “Energéticos” (26,5%), a que se seguiram os “Têxteis e Vestuário” (18,0%) e as “Máquinas” (12,3%) (Quadro 4). As **exportações** dominantes, no mesmo ano, distribuíram-se pelos agrupamentos “Máquinas” (28,8%), “Químicos” (17,1%), “Minérios e Metais” (13,6%) e “Material de Transporte” (13,5%) (Quadro 5).

- A Balança Comercial de **Portugal** com os países terceiros EuroMed é deficitária, tendo-se o saldo negativo agravado consideravelmente nos últimos anos (Quadro 5).
- Após um considerável investimento directo estrangeiro líquido de Portugal nos países mediterrânicos entre 1998 e 2000, que rondou os 750 milhões de Euros no ano 2000, este investimento, algo irregular, desceu para cerca de 50 milhões em 2006. O investimento em sentido inverso é pouco expressivo.

(1) A Líbia tem o estatuto de observador desde 1999.

<sup>8</sup> Por Walter Marques, GEE. O texto é da responsabilidade do autor e não coincide necessariamente com a posição do Ministério da Economia e da Inovação.

**Quadro 1**  
**Balança Comercial dos países terceiros EuroMed face ao mundo (2004 a 2006)**  
(ordenada por ordem decrescente do saldo comercial)

Valores em milhões de US\$

| Países Terceiros<br>EUROMED | Importações (Cif) |                |                | Exportações (Fob) |                |                | Saldo (Fob-Cif) |                |                |
|-----------------------------|-------------------|----------------|----------------|-------------------|----------------|----------------|-----------------|----------------|----------------|
|                             | 2004              | 2005           | 2006           | 2004              | 2005           | 2006           | 2004            | 2005           | 2006           |
| <b>TOTAL [1]</b>            | <b>233 592</b>    | <b>254 590</b> | <b>295 795</b> | <b>181 961</b>    | <b>197 518</b> | <b>231 479</b> | <b>-51 631</b>  | <b>-57 072</b> | <b>-64 315</b> |
| 208 Argélia                 | 20 849            | 23 476         | 25 109         | 31 829            | 43 634         | 54 870         | 10 980          | 20 158         | 29 761         |
| 624 Israel                  | 41 101            | 44 942         | 47 751         | 38 520            | 42 514         | 46 449         | -2 581          | -2 429         | -1 303         |
| 212 Tunísia                 | 12 724            | 13 173         | 16 551         | 9 679             | 10 488         | 11 824         | -3 045          | -2 685         | -4 727         |
| 608 Síria                   | 26 331            | 15 951         | 19 258         | 23 586            | 10 315         | 12 235         | -2 746          | -5 636         | -7 023         |
| 628 Jordânia                | 8 164             | 10 497         | 13 629         | 3 530             | 4 301          | 5 357          | -4 633          | -6 197         | -8 272         |
| 604 Líbano                  | 9 276             | 9 652          | 11 152         | 1 917             | 2 173          | 2 575          | -7 359          | -7 479         | -8 577         |
| 204 Marrocos                | 17 807            | 20 336         | 25 257         | 9 911             | 10 643         | 13 117         | -7 896          | -9 693         | -12 140        |
| 220 Egípto                  | 27 910            | 32 972         | 39 718         | 12 186            | 15 557         | 20 437         | -15 725         | -17 415        | -19 280        |
| 052 Turquia                 | 97 340            | 116 562        | 137 089        | 62 989            | 73 451         | 85 054         | -34 351         | -43 111        | -52 035        |
| 625 T.Pal.Oc.               | n.d.              | n.d.           | n.d.           | n.d.              | n.d.           | n.d.           | n.d.            | n.d.           | n.d.           |

[1] Não inclui os Territórios Palestinos Ocupados.

Fonte: GEE, a partir de dados de base do FMI; Direction of Trade Statistics, June 2007.

**Quadro 2**  
**Comércio dos países terceiros EutoMed (MPC's)<sup>(1)</sup> em percentagem do total, em 2004**

| Declarantes >><br>Parceiros v | MPC's<br>Total | Argélia      | Marrocos     | Tunísia      | Egípto       | Israel       | Jordânia     | Líbano       | Síria        | Turquia      |
|-------------------------------|----------------|--------------|--------------|--------------|--------------|--------------|--------------|--------------|--------------|--------------|
| <b>Importações</b>            |                |              |              |              |              |              |              |              |              |              |
| <b>Mundo</b>                  | <b>100.0</b>   | <b>100.0</b> | <b>100.0</b> | <b>100.0</b> | <b>100.0</b> | <b>100.0</b> | <b>100.0</b> | <b>100.0</b> | <b>100.0</b> | <b>100.0</b> |
| UE-25                         | 45.1           | 54.8         | 56.1         | 69.8         | 26.6         | 41.0         | 23.6         | 40.0         | 16.1         | 46.6         |
| EUA                           | 7.0            | 5.9          | 4.1          | 2.8          | 10.3         | 14.9         | 6.7          | 5.9          | 4.3          | 4.9          |
| China (incl.H-Kong)           | 5.3            | 5.1          | 4.4          | 2.5          | 5.3          | 6.3          | 9.0          | 7.7          | 7.0          | 4.7          |
| Outros MPCs                   | 4.5            | 5.8          | 4.1          | 4.3          | 7.4          | 3.0          | 11.5         | 9.7          | 10.6         | 3.0          |
| Outros Europa                 | 8.4            | 4.2          | 3.5          | 3.4          | 10.5         | 7.7          | 5.6          | 8.7          | 12.5         | 10.6         |
| Outros Ásia                   | 15.0           | 10.2         | 13.6         | 6.8          | 16.8         | 10.9         | 38.6         | 18.2         | 25.3         | 15.6         |
| Outros África                 | 2.2            | 0.9          | 2.0          | 3.8          | 2.1          | 0.9          | 0.8          | 0.9          | 1.1          | 3.2          |
| Oceania                       | 0.5            | 0.7          | 0.2          | 0.1          | 3.0          | 0.2          | 1.2          | 0.5          | 0.3          | 0.3          |
| Outros América                | 3.2            | 8.4          | 5.8          | 3.2          | 6.6          | 2.0          | 2.3          | 2.3          | 5.1          | 1.9          |
| Outros                        | 8.8            | 3.8          | 6.1          | 3.3          | 11.6         | 12.9         | 0.7          | 6.1          | 17.7         | 9.1          |
| <b>Exportações</b>            |                |              |              |              |              |              |              |              |              |              |
| <b>Mundo</b>                  | <b>100.0</b>   | <b>100.0</b> | <b>100.0</b> | <b>100.0</b> | <b>100.0</b> | <b>100.0</b> | <b>100.0</b> | <b>100.0</b> | <b>100.0</b> | <b>100.0</b> |
| UE-25                         | 48.7           | 54.0         | 74.4         | 83.3         | 34.8         | 27.8         | 3.2          | 10.5         | 53.9         | 55.3         |
| EUA                           | 16.7           | 23.6         | 3.9          | 1.2          | 7.4          | 36.7         | 22.6         | 2.8          | 3.4          | 7.7          |
| China (incl.H-Kong)           | 2.2            | 0.8          | 0.5          | 0.3          | 1.8          | 7.0          | 1.0          | 1.2          | 0.4          | 0.8          |
| Outros MPCs                   | 6.2            | 6.9          | 2.5          | 3.2          | 13.6         | 2.6          | 11.2         | 23.0         | 16.6         | 6.4          |
| Outros Europa                 | 4.3            | 0.7          | 1.9          | 0.6          | 2.1          | 3.2          | 2.4          | 11.0         | 2.2          | 8.3          |
| Outros Ásia                   | 10.9           | 1.8          | 7.2          | 2.7          | 18.6         | 11.1         | 42.6         | 40.8         | 22.0         | 12.3         |
| Outros África                 | 1.8            | 0.2          | 2.9          | 4.6          | 4.5          | 1.3          | 4.0          | 8.2          | 1.3          | 1.7          |
| Oceania                       | 0.5            | 0.1          | 0.8          | 0.1          | 0.2          | 1.2          | 0.0          | 0.4          | 0.0          | 0.5          |
| Outros América                | 4.1            | 12.0         | 4.1          | 0.9          | 1.1          | 4.6          | 0.2          | 1.1          | 0.2          | 1.4          |
| Outros                        | 4.4            | 0.0          | 1.9          | 3.1          | 15.8         | 4.7          | 12.7         | 1.0          | 0.1          | 5.6          |

(1) MPC's - Mediterranean Partner Countries - Argélia, Marrocos, Tunísia, Egípto, Israel, Jordânia, Líbano, Síria, Territórios Palestinos Ocupados e Turquia.

Nota: Não disponíveis dados dos Territórios Palestinos Ocupados.

Fonte: Eurostat - External Trade, Statistics in Focus 70/2007, por Aline Bouzergan (dados nacionais dos MPC's).

**Quadro 3**  
**Balança Comercial dos Estados-membros da UE-27**  
**com o conjunto dos países terceiros EuroMed (2001 e 2006)**  
(ordenada por ordem decrescente do saldo comercial)

Valores em milhões de Euros

| Estados-membros da UE-27 | Importações (Cif) |                |               |              | Exportações (Fob) |                |               |              | Saldo (Fob-Cif) |              |
|--------------------------|-------------------|----------------|---------------|--------------|-------------------|----------------|---------------|--------------|-----------------|--------------|
|                          | 2001              | 2006           | Tx.Var. 01-06 | Peso(%) 2006 | 2001              | 2006           | Tx.Var. 01-06 | Peso(%) 2006 | 2001            | 2006         |
| <b>TOTAL</b>             | <b>69 218</b>     | <b>102 152</b> | <b>8.1</b>    | <b>100.0</b> | <b>75 001</b>     | <b>110 532</b> | <b>8.1</b>    | <b>100.0</b> | <b>5 784</b>    | <b>8 380</b> |
| 004 Alemanha             | 12 235            | 13 880         | 2.6           | 13.6         | 14 183            | 23 784         | 10.9          | 21.5         | 1 948           | 9 904        |
| 001 França               | 12 763            | 15 542         | 4.0           | 15.2         | 16 025            | 19 210         | 3.7           | 17.4         | 3 262           | 3 668        |
| 030 Suécia               | 554               | 950            | 11.4          | 0.9          | 1 521             | 2 344          | 9.0           | 2.1          | 967             | 1 394        |
| 032 Finlândia            | 199               | 338            | 11.1          | 0.3          | 901               | 1 627          | 12.5          | 1.5          | 702             | 1 289        |
| 064 Hungria              | 348               | 492            | 7.2           | 0.5          | 371               | 1 656          | 34.9          | 1.5          | 23              | 1 164        |
| 003 P.Baixos             | 4 420             | 6 066          | 6.5           | 5.9          | 3 944             | 7 006          | 12.2          | 6.3          | -476            | 940          |
| 017 Bélgica              | 4 647             | 7 348          | 9.6           | 7.2          | 6 365             | 7 995          | 4.7           | 7.2          | 1 718           | 647          |
| 061 Rep.Checa            | 357               | 409            | 2.8           | 0.4          | 437               | 983            | 17.6          | 0.9          | 80              | 574          |
| 068 Bulgária             | 364               | 1 197          | 26.9          | 1.2          | 616               | 1 578          | 20.7          | 1.4          | 252             | 381          |
| 007 Irlanda              | 429               | 520            | 3.9           | 0.5          | 1 028             | 886            | -2.9          | 0.8          | 599             | 367          |
| 066 Roménia              | 653               | 2 336          | 29.0          | 2.3          | 979               | 2 678          | 22.3          | 2.4          | 327             | 342          |
| 060 Polónia              | 699               | 1 272          | 12.7          | 1.2          | 531               | 1 608          | 24.8          | 1.5          | -168            | 336          |
| 063 Eslováquia           | 101               | 198            | 14.4          | 0.2          | 122               | 462            | 30.6          | 0.4          | 21              | 264          |
| 018 Luxemburgo           | 49                | 30             | -9.2          | 0.0          | 93                | 294            | 25.9          | 0.3          | 44              | 264          |
| 053 Estónia              | 29                | 72             | 20.4          | 0.1          | 27                | 140            | 39.2          | 0.1          | -2              | 68           |
| 054 Letónia              | 31                | 77             | 19.6          | 0.1          | 43                | 71             | 10.3          | 0.1          | 12              | -6           |
| 046 Malta                | 46                | 51             | 2.2           | 0.1          | 17                | 33             | 14.4          | 0.0          | -29             | -18          |
| 055 Lituânia             | 59                | 165            | 22.7          | 0.2          | 83                | 126            | 8.6           | 0.1          | 24              | -39          |
| 008 Dinamarca            | 427               | 794            | 13.2          | 0.8          | 693               | 718            | 0.7           | 0.6          | 266             | -75          |
| 038 Áustria              | 1 037             | 1 686          | 10.2          | 1.7          | 993               | 1 601          | 10.0          | 1.4          | -44             | -85          |
| 009 Grécia               | 1 043             | 1 926          | 13.1          | 1.9          | 914               | 1 796          | 14.5          | 1.6          | -129            | -131         |
| 091 Eslovénia            | 231               | 670            | 23.7          | 0.7          | 133               | 338            | 20.6          | 0.3          | -98             | -332         |
| 600 Chipre               | 298               | 468            | 9.4           | 0.5          | 44                | 49             | 2.2           | 0.0          | -254            | -419         |
| 010 Portugal             | 721               | 1 654          | 18.1          | 1.6          | 426               | 654            | 8.9           | 0.6          | -294            | -1 000       |
| 006 R.Unido              | 6 407             | 10 733         | 10.9          | 10.5         | 6 481             | 7 844          | 3.9           | 7.1          | 74              | -2 889       |
| 005 Itália               | 13 847            | 20 082         | 7.7           | 19.7         | 12 744            | 17 115         | 6.1           | 15.5         | -1 104          | -2 966       |
| 011 Espanha              | 7 224             | 13 195         | 12.8          | 12.9         | 5 288             | 7 936          | 8.5           | 7.2          | -1 936          | -5 260       |

Fonte: GEE, a partir de dados de base do Eurostat; 2001 - Annual data, supplement 2/2007; 2006 - Monthly data, 6/2007.

**Quadro 4**  
**Importações na UE-27 com origem nos países terceiros EuroMed por agrupamentos de produtos**

Valores em milhões de Euros

| Agrupamentos de produtos     | 2001          | 2006           | Tx.Var. média 01-06 | Desagregação das importações na UE-27 por países de origem em 2006 |              |               |              |              |            |              |              |               |              |
|------------------------------|---------------|----------------|---------------------|--|--------------|---------------|--------------|--------------|------------|--------------|--------------|---------------|--------------|
|                              |               |                |                     | 052 Turquia  | 204 Marrocos | 208 Argélia   | 212 Tunísia  | 220 Egipto   | 604 Líbano | 608 Síria    | 624 Israel   | 625 T.Pal.Oc. | 628 Jordânia |
| <b>TOTAL</b>                 | <b>69 218</b> | <b>102 152</b> | <b>8.1</b>          | <b>41 633</b>  | <b>7 245</b> | <b>24 079</b> | <b>7 598</b> | <b>7 637</b> | <b>239</b> | <b>3 486</b> | <b>9 957</b> | <b>13</b>     | <b>265</b>   |
| Agro-alimentares             | 3 608         | 4 550          | 4.7                 | 1 809  | 1 223        | 36            | 203          | 414          | 12         | 63           | 774          | 6             | 11           |
| Energéticos                  | 17 462        | 27 027         | 9.1                 | 927  | 291          | 17 089        | 802          | 4 283        | 19         | 3 022        | 595          | 0             | 0            |
| Químicos                     | 4 341         | 6 127          | 7.1                 | 2 322  | 318          | 214           | 323          | 541          | 29         | 15           | 2 275        | 1             | 90           |
| Madeira, Cortiça e Papel     | 402           | 584            | 7.7                 | 290  | 75           | 14            | 47           | 28           | 12         | 7            | 108          | 0             | 2            |
| Têxteis e Vestuário          | 15 987        | 18 437         | 2.9                 | 12 019   | 2 472        | 1             | 2 694        | 722          | 13         | 166          | 337          | 3             | 10           |
| - <i>Têxteis</i>             | <i>3 906</i>  | <i>4 784</i>   | <i>4.1</i>          | <i>3 754</i>   | <i>110</i>   | <i>1</i>      | <i>238</i>   | <i>344</i>   | <i>2</i>   | <i>88</i>    | <i>242</i>   | <i>3</i>      | <i>1</i>     |
| - <i>Vestuário</i>           | <i>12 082</i> | <i>13 653</i>  | <i>2.5</i>          | <i>8 265</i>   | <i>2 362</i> | <i>0</i>      | <i>2 456</i> | <i>378</i>   | <i>11</i>  | <i>78</i>    | <i>95</i>    | <i>0</i>      | <i>9</i>     |
| Calçado, peles e couros      | 1 282         | 1 261          | -0.3                | 401  | 258          | 12            | 438          | 99           | 4          | 35           | 13           | 0             | 1            |
| Minérios e metais            | 5 827         | 9 839          | 11.0                | 5 229  | 595          | 255           | 363          | 952          | 78         | 68           | 2 234        | 1             | 65           |
| Máquinas                     | 7 813         | 12 529         | 9.9                 | 7 187  | 1 124        | 28            | 1 688        | 213          | 21         | 12           | 2 231        | 0             | 26           |
| - <i>Aparelhos mecânicos</i> | <i>2 516</i>  | <i>4 826</i>   | <i>13.9</i>         | <i>3 395</i>   | <i>98</i>    | <i>19</i>     | <i>188</i>   | <i>83</i>    | <i>9</i>   | <i>4</i>     | <i>1 011</i> | <i>0</i>      | <i>20</i>    |
| - <i>Máquinas eléctricas</i> | <i>5 297</i>  | <i>7 703</i>   | <i>7.8</i>          | <i>3 792</i>   | <i>1 026</i> | <i>9</i>      | <i>1 500</i> | <i>129</i>   | <i>12</i>  | <i>8</i>     | <i>1 220</i> | <i>0</i>      | <i>6</i>     |
| Material de Transporte       | 3 669         | 8 768          | 19.0                | 8 168  | 113          | 28            | 218          | 63           | 9          | 7            | 128          | 0             | 35           |
| Outros produtos[1]           | 8 827         | 13 030         | 8.1                 | 3 282  | 776          | 6 402         | 823          | 322          | 44         | 91           | 1 263        | 2             | 24           |

[1] Também aqui incluídas as transacções de natureza confidencial da generalidade dos capítulos.

Fonte: GEE, a partir de dados de base do Eurostat; 2001 - Annual data, supplement 2/2007; 2006 - Monthly data, 6/2007.

**Quadro 5**

**Exportações da UE-27 com destino aos países terceiros EuroMed por agrupamentos de produtos**

Valores em milhões de Euros

| Agrupamentos de produtos     | 2001   | 2006    | Tx.Var. média 01-06 | Desagregação das importações na UE-27 por países de origem em 2006 |          |         |         |        |        |       |        |           |          |
|------------------------------|--------|---------|---------------------|--|----------|---------|---------|--------|--------|-------|--------|-----------|----------|
|                              |        |         |                     | 052  | 204      | 208     | 212     | 220    | 604    | 608   | 624    | 625       | 628      |
|                              |        |         |                     | Turquia  | Marrocos | Argélia | Tunísia | Egipto | Libano | Síria | Israel | T.Pal.Oc. | Jordânia |
| <b>TOTAL</b>                 | 75 001 | 110 532 | 8.1                 | 49 786   | 10 313   | 9 893   | 8 689   | 9 007  | 3 197  | 2 995 | 13 945 | 39        | 2 669    |
| Agro-alimentares             | 2 677  | 2 707   | 0.2                 | 287  | 417      | 883     | 199     | 414    | 136    | 64    | 196    | 1         | 110      |
| Energéticos                  | 1 884  | 5 698   | 24.8                | 1 576  | 1 007    | 204     | 960     | 276    | 778    | 465   | 417    | 0         | 14       |
| Químicos                     | 12 403 | 18 903  | 8.8                 | 9 690  | 1 295    | 1 432   | 1 041   | 1 675  | 496    | 429   | 2 449  | 9         | 386      |
| Madeira, Cortiça e Papel     | 2 956  | 4 059   | 6.5                 | 1 409  | 431      | 482     | 295     | 524    | 147    | 142   | 520    | 0         | 107      |
| Têxteis e Vestuário          | 6 666  | 6 321   | -1.1                | 2 139  | 1 518    | 115     | 1 715   | 227    | 178    | 81    | 297    | 0         | 50       |
| - <i>Têxteis</i>             | 5 188  | 4 987   | -0.8                | 1 734  | 1 279    | 80      | 1 358   | 194    | 49     | 70    | 190    | 0         | 32       |
| - <i>Vestuário</i>           | 1 477  | 1 334   | -2.0                | 405  | 239      | 35      | 357     | 33     | 129    | 12    | 107    | 0         | 17       |
| Calçado, peles e couros      | 1 032  | 1 077   | 0.8                 | 536  | 145      | 19      | 250     | 23     | 34     | 4     | 54     | 0         | 11       |
| Minérios e metais            | 8 795  | 15 019  | 11.3                | 6 306  | 986      | 1 491   | 760     | 1 119  | 232    | 258   | 3 648  | 4         | 215      |
| Máquinas                     | 21 698 | 31 842  | 8.0                 | 15 143   | 2 764    | 2 908   | 2 264   | 3 079  | 556    | 825   | 3 391  | 11        | 902      |
| - <i>Aparelhos mecânicos</i> | 12 979 | 20 242  | 9.3                 | 10 421   | 1 465    | 2 049   | 965     | 1 967  | 358    | 546   | 2 051  | 7         | 413      |
| - <i>Máquinas eléctricas</i> | 8 719  | 11 600  | 5.9                 | 4 721  | 1 300    | 859     | 1 299   | 1 112  | 198    | 279   | 1 339  | 4         | 490      |
| Material de Transporte       | 8 421  | 14 876  | 12.1                | 8 775  | 1 008    | 1 416   | 634     | 803    | 193    | 265   | 1 241  | 6         | 535      |
| Outros produtos[1]           | 8 470  | 10 031  | 3.4                 | 3 924  | 740      | 942     | 572     | 867    | 447    | 461   | 1 732  | 8         | 338      |

[1] Também aqui incluídas as transacções de natureza confidencial da generalidade dos capítulos.

Fonte: GEE, a partir de dados de base do Eurostat; 2001 - Annual data, supplement 2/2007; 2006 - Monthly data, 6/2007.

**Quadro 6**

**Balança Comercial de Portugal com o conjunto dos países terceiros EuroMed**

(2000 a 2006)

milhares de euros

|                            | 2000      | 2001      | 2002      | 2003      | 2004      | 2005        | 2006        |
|----------------------------|-----------|-----------|-----------|-----------|-----------|-------------|-------------|
| <b>IMPORTAÇÃO (cif)</b>    | 671 214   | 720 657   | 722 049   | 730 295   | 1 075 492 | 1 646 541   | 1 678 522   |
| TVH                        | 31.1      | 7.4       | 0.2       | 1.1       | 47.3      | 53.1        | 1.9         |
| <b>EXPORTAÇÃO (fob)</b>    | 407 482   | 426 462   | 428 764   | 478 282   | 531 038   | 592 467     | 653 653     |
| TVH                        | 38.2      | 4.7       | 0.5       | 11.5      | 11.0      | 11.6        | 10.3        |
| <b>SALDO (fob-cif)</b>     | - 263 732 | - 294 195 | - 293 285 | - 252 013 | - 544 455 | - 1 054 074 | - 1 024 868 |
| TVH                        | 21.4      | 11.6      | -0.3      | -14.1     | 116.0     | 93.6        | -2.8        |
| <b>COBERTURA (fob/cif)</b> | 60.7      | 59.2      | 59.4      | 65.5      | 49.4      | 36.0        | 38.9        |

**Contributos para a taxa de crescimento anual do comércio internacional de Portugal**

(pontos percentuais)<sup>[1]</sup>

**Importação**

|                              |       |      |       |       |       |      |      |
|------------------------------|-------|------|-------|-------|-------|------|------|
| TVH Total (%)                | 15.34 | 1.93 | -3.69 | -1.68 | 11.60 | 5.45 | 8.06 |
| Contributo do agregado (p.p) | 0.42  | 0.11 | 0.00  | 0.02  | 0.83  | 1.23 | 0.07 |

**Exportação**

|                              |       |      |      |      |      |      |       |
|------------------------------|-------|------|------|------|------|------|-------|
| TVH Total (%)                | 14.56 | 2.05 | 1.78 | 2.53 | 6.33 | 2.81 | 12.38 |
| Contributo do agregado (p.p) | 0.49  | 0.07 | 0.01 | 0.18 | 0.19 | 0.21 | 0.20  |

\* Países terceiros EUROMED: Turquia, Marrocos, Argélia, Tunísia, Egipto, Líbano, Síria, Israel, Territ.Palestinos Ocupados, Jordânia

[1] Análise shift-share : (TVH) x (peso relativo do país no ano anterior) / 100.

Fonte: GEE a partir de dados de base do INE - últimas versões.

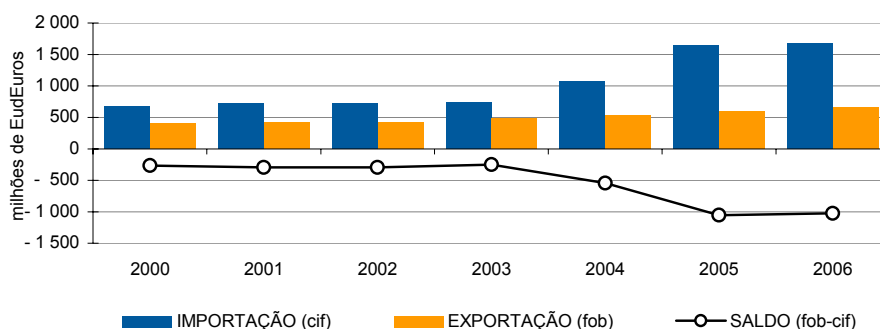

## 6. Agenda

### 6.1 Iniciativas

| Iniciativa  | Sumário   |
|---|---|
| Criação do Portal da Participação Portuguesa no Projecto ITER | <p>De acordo com informação divulgada pela AICEP Portugal Global, datada de 7 de Setembro de 2007, foi criado o Portal da Participação Portuguesa no Projecto ITER, um projecto tecnológico de âmbito global que visa demonstrar a exequibilidade científica e tecnológica do poder de fusão. Os parceiros deste projecto são a União Europeia (representada pela EURATOM – Comunidade Europeia de Energia Atómica), o Japão, a República Popular da China, a Índia, a República da Coreia, a Federação Russa e os Estados Unidos da América.</p> <p>O ITER tem um orçamento estimado de 12.000 milhões de euros para os próximos 35 anos e “será construído em França assegurando à Europa a liderança na investigação em fusão com substanciais benefícios e oportunidades de negócios para a Indústria Europeia”.</p> <p>Segundo o Portal das Empresas, “O ITER irá necessitar dos serviços de numerosas organizações, e terá um forte envolvimento da Indústria, incluindo Pequenas e Médias Empresas (PMEs). As empresas poderão participar no projecto de diversas formas, dependendo da sua área de negócio, da sua dimensão e dos tipos de contrato.</p> <p>Em complemento aos contratos para principais componentes e serviços haverá muitas oportunidades para subcontratação de empresas fornecedoras de serviços de engenharia, tecnologias específicas e equipamentos.</p> <p>Um projecto da envergadura tecnológica e de investimento como o ITER oferece, além dos impactos económicos directos, oportunidades únicas para transferir capacidades tecnológicas e estimular inovação, abrir novos mercados a empresas inovadoras ou desenvolver as cadeias de fornecimento nacionais (componentes, serviços ou sistemas completos), não ignorando os benefícios do potencial desenvolvimento e/ou reforço da posição da indústria portuguesa para a próxima geração de projectos de Fusão”.</p> |
| Cimeira UE - Ucrânia  | <p>Realizou-se em 14 de Setembro de 2007 a Cimeira anual UE - Ucrânia. Foram abordadas e debatidas matérias que vão desde a democraticidade do processo eleitoral ucraniano, à implementação do Plano de Acção UE – Ucrânia, à estabilização do sistema político ucraniano e à cooperação em diversas áreas, com destaque para política externa e de segurança, a esfera comercial e económica e a área da energia.</p> <p>No âmbito da cooperação na esfera comercial e económica, as Partes expressaram satisfação pelo aprofundamento que tem vindo a ocorrer em matérias diversas, com realce para a conclusão dos acordos de comércio nos produtos do aço e têxteis, o fortalecimento da cooperação no comércio de instrumentos de defesa e um novo diálogo regular na área da agricultura e desenvolvimento rural. Acolheram, ainda, com satisfação o aumento substancial do comércio entre a UE e a Ucrânia, em 2006.</p>  |

## 6.2 Em agenda

| Evento  | Local      | Data prevista               |
|---|------------|-----------------------------|
| Troika Ministerial UE - Nova Zelândia                                   | Lisboa     | 21 de Setembro de 2007      |
| Conselho Competitividade  | Bruxelas   | 27 e 28 de Setembro de 2007 |
| Reunião informal do Comité 133 - Têxteis                                | Porto      | 1 a 3 de Outubro de 2007    |
| Troika Ministerial UE - Balcãs  | Eslovénia  | 4 e 5 de Outubro de 2007    |
| Reunião do Grupo União Aduaneira  | Porto      | 4 e 5 de Outubro de 2007    |
| Conselho ECOFIN / Eurogrupo   | Luxemburgo | 8 e 9 de Outubro de 2007    |
| Fórum Empresarial UE / Mercosul   | Lisboa     | 8 de Outubro de 2007        |
| Reunião informal do grupo de créditos à exportação                      | Lisboa     | 9 de Outubro de 2007        |
| Conselho de Assuntos Gerais e Relações Externas (CAGRE)                 | Luxemburgo | 15 e 16 de Outubro de 2007  |
| Reunião Informal de Chefes de Estado e de Governo                       | Lisboa     | 18 e 19 de Outubro de 2007  |
| Troika Ministerial UE - Canadá  | Lisboa     | 22 de Outubro de 2007       |
| 6ª Conferência EuroMed de Ministros do Comércio                         | Lisboa     | 22 de Outubro de 2007       |
| Mesa Redonda sobre Comércio e Investimento na Região Euro-Mediterrânica | Lisboa     | 22 de Outubro de 2007       |

## **ANEXO ESTATÍSTICO**

### Anexo1 – Evolução do comércio internacional de Portugal por zonas geográficas e económicas (Intra + Extra-UE)

Período em análise: Janeiro a Junho

Valores em 1000 Euros

| Zonas Geográf/ Económicas  |                 | ENTRADAS (Cif)    |                   |              |                | SAÍDAS (Fob)      |                   |             |                | Cobert<br>(fob/cif)<br>2007 | Saldo (fob-cif)   |                   |
|----------------------------|-----------------|-------------------|-------------------|--------------|----------------|-------------------|-------------------|-------------|----------------|-----------------------------|-------------------|-------------------|
| Principais Países          |                 | 2006              | 2007              | Taxa<br>Var  | Estrut<br>2007 | 2006              | 2007              | Taxa<br>Var | Estrut<br>2007 |                             | 2006              | 2007              |
| Cod                        |                 |                   |                   |              |                |                   |                   |             |                |                             |                   |                   |
| <b>MUNDO</b>               |                 | <b>26 568 082</b> | <b>27 433 522</b> | <b>3.3</b>   | <b>100.0</b>   | <b>17 099 791</b> | <b>18 680 002</b> | <b>9.2</b>  | <b>100.0</b>   | <b>68.1</b>                 | <b>-9 468 291</b> | <b>-8 753 521</b> |
| <b>INTRA UE-27</b>         |                 | <b>19 983 417</b> | <b>20 690 867</b> | <b>3.5</b>   | <b>75.4</b>    | <b>13 481 271</b> | <b>14 477 251</b> | <b>7.4</b>  | <b>77.5</b>    | <b>70.0</b>                 | <b>-6 502 146</b> | <b>-6 213 617</b> |
| 001                        | FR França       | 2 249 442         | 2 326 753         | 3.4          | 8.5            | 2 212 306         | 2 374 388         | 7.3         | 12.7           | 102.0                       | - 37 136          | 47 636            |
| 003                        | NL P.Baixos     | 1 213 912         | 1 251 317         | 3.1          | 4.6            | 652 957           | 647 144           | -0.9        | 3.5            | 51.7                        | - 560 955         | - 604 174         |
| 004                        | DE Alemanha     | 3 658 153         | 3 695 443         | 1.0          | 13.5           | 2 152 938         | 2 530 176         | 17.5        | 13.5           | 68.5                        | -1 505 215        | -1 165 266        |
| 005                        | IT Itália       | 1 612 872         | 1 551 339         | -3.8         | 5.7            | 733 323           | 794 739           | 8.4         | 4.3            | 51.2                        | - 879 548         | - 756 599         |
| 006                        | GB R.Unido      | 1 095 366         | 1 042 545         | -4.8         | 3.8            | 1 215 636         | 1 196 807         | -1.5        | 6.4            | 114.8                       | 120 270           | 154 263           |
| 007                        | IE Irlanda      | 246 444           | 231 401           | -6.1         | 0.8            | 90 268            | 94 513            | 4.7         | 0.5            | 40.8                        | - 156 176         | - 136 888         |
| 008                        | DK Dinamarca    | 203 476           | 159 841           | -21.4        | 0.6            | 124 096           | 128 808           | 3.8         | 0.7            | 80.6                        | - 79 380          | - 31 033          |
| 009                        | GR Grécia       | 45 577            | 51 477            | 12.9         | 0.2            | 64 272            | 71 636            | 11.5        | 0.4            | 139.2                       | 18 695            | 20 159            |
| 010                        | ES Espanha      | 7 909 097         | 8 304 594         | 5.0          | 30.3           | 4 842 674         | 5 202 516         | 7.4         | 27.9           | 62.6                        | -3 066 423        | -3 102 078        |
| 017                        | BE Bélgica      | 733 387           | 802 879           | 9.5          | 2.9            | 578 590           | 477 604           | -17.5       | 2.6            | 59.5                        | - 154 797         | - 325 275         |
| 018                        | LU Luxemburgo   | 71 316            | 70 838            | -0.7         | 0.3            | 20 120            | 34 372            | 70.8        | 0.2            | 48.5                        | - 51 196          | - 36 465          |
| 030                        | SE Suécia       | 241 167           | 348 034           | 44.3         | 1.3            | 181 096           | 235 794           | 30.2        | 1.3            | 67.8                        | - 60 071          | - 112 240         |
| 032                        | FI Finlândia    | 115 945           | 140 697           | 21.3         | 0.5            | 123 698           | 131 885           | 6.6         | 0.7            | 93.7                        | 7 753             | - 8 811           |
| 038                        | AT Áustria      | 167 014           | 220 034           | 31.7         | 0.8            | 96 416            | 101 471           | 5.2         | 0.5            | 46.1                        | - 70 599          | - 118 564         |
| 046                        | MT Malta        | 2 657             | 5 840             | 119.8        | 0.0            | 3 476             | 4 556             | 31.1        | 0.0            | 78.0                        | 819               | - 1 284           |
| 053                        | EE Estónia      | 3 376             | 3 187             | -5.6         | 0.0            | 5 667             | 7 976             | 40.7        | 0.0            | 250.2                       | 2 291             | 4 789             |
| 054                        | LV Letónia      | 1 204             | 1 777             | 47.6         | 0.0            | 11 390            | 10 005            | -12.2       | 0.1            | 563.0                       | 10 186            | 8 228             |
| 055                        | LT Lituânia     | 16 469            | 9 210             | -44.1        | 0.0            | 6 096             | 5 894             | -3.3        | 0.0            | 64.0                        | - 10 373          | - 3 317           |
| 060                        | PL Polónia      | 151 357           | 154 726           | 2.2          | 0.6            | 115 365           | 130 320           | 13.0        | 0.7            | 84.2                        | - 35 992          | - 24 406          |
| 061                        | CZ Rep.Checa    | 142 570           | 151 528           | 6.3          | 0.6            | 64 114            | 73 453            | 14.6        | 0.4            | 48.5                        | - 78 457          | - 78 075          |
| 063                        | SK Eslováquia   | 18 649            | 48 938            | 162.4        | 0.2            | 22 028            | 26 699            | 21.2        | 0.1            | 54.6                        | 3 379             | - 22 239          |
| 064                        | HU Hungria      | 32 032            | 69 932            | 118.3        | 0.3            | 72 157            | 80 685            | 11.8        | 0.4            | 115.4                       | 40 125            | 10 753            |
| 066                        | RO Roménia      | 19 904            | 10 629            | -46.6        | 0.0            | 40 586            | 62 823            | 54.8        | 0.3            | 591.1                       | 20 682            | 52 195            |
| 068                        | BG Bulgária     | 17 570            | 17 458            | -0.6         | 0.1            | 6 500             | 8 257             | 27.0        | 0.0            | 47.3                        | - 11 070          | - 9 201           |
| 091                        | SI Eslovénia    | 13 094            | 19 044            | 45.4         | 0.1            | 15 644            | 15 182            | -3.0        | 0.1            | 79.7                        | 2 550             | - 3 862           |
| 600                        | CY Chipre       | 1 270             | 1 098             | -13.5        | 0.0            | 10 138            | 13 611            | 34.3        | 0.1            | 1239.4                      | 8 868             | 12 513            |
|                            | Diversos        | 95                | 308               | 224.7        | 0.0            | 19 720            | 15 936            | -19.2       | 0.1            | 5170.3                      | 19 625            | 15 628            |
| <b>EXTRA UE-27</b>         |                 | <b>6 584 665</b>  | <b>6 742 655</b>  | <b>2.4</b>   | <b>24.6</b>    | <b>3 618 520</b>  | <b>4 202 751</b>  | <b>16.1</b> | <b>22.5</b>    | <b>62.3</b>                 | <b>-2 966 145</b> | <b>-2 539 904</b> |
| dos quais <sup>[1]</sup> : |                 |                   |                   |              |                |                   |                   |             |                |                             |                   |                   |
| <b>1- EUROPA</b>           |                 | <b>1 239 556</b>  | <b>1 071 723</b>  | <b>-13.5</b> | <b>3.9</b>     | <b>394 531</b>    | <b>398 550</b>    | <b>1.0</b>  | <b>2.1</b>     | <b>37.2</b>                 | <b>- 845 025</b>  | <b>- 673 173</b>  |
| <b>EFTA</b>                |                 | <b>555 380</b>    | <b>569 991</b>    | <b>2.6</b>   | <b>2.1</b>     | <b>199 038</b>    | <b>185 335</b>    | <b>-6.9</b> | <b>1.0</b>     | <b>32.5</b>                 | <b>- 356 343</b>  | <b>- 384 656</b>  |
| 024                        | IS Islândia     | 16 777            | 40 425            | 141.0        | 0.1            | 4 667             | 3 460             | -25.9       | 0.0            | 8.6                         | - 12 111          | - 36 966          |
| 028                        | NO Noruega      | 360 625           | 330 995           | -8.2         | 1.2            | 52 565            | 47 124            | -10.3       | 0.3            | 14.2                        | - 308 060         | - 283 871         |
| 039                        | CH Suíça        | 177 667           | 196 776           | 10.8         | 0.7            | 141 619           | 134 712           | -4.9        | 0.7            | 68.5                        | - 36 048          | - 62 064          |
| <b>OUTR. EUROPA</b>        |                 | <b>684 176</b>    | <b>501 732</b>    | <b>-26.7</b> | <b>1.8</b>     | <b>195 493</b>    | <b>213 216</b>    | <b>9.1</b>  | <b>1.1</b>     | <b>42.5</b>                 | <b>- 488 682</b>  | <b>- 288 516</b>  |
| 052                        | TR Turquia      | 233 022           | 230 807           | -1.0         | 0.8            | 117 197           | 107 627           | -8.2        | 0.6            | 46.6                        | - 115 824         | - 123 180         |
| 075                        | RU Rússia       | 385 211           | 213 496           | -44.6        | 0.8            | 42 611            | 63 313            | 48.6        | 0.3            | 29.7                        | - 342 600         | - 150 182         |
| 092                        | HR Croácia      | 3 898             | 1 940             | -50.2        | 0.0            | 5 883             | 6 909             | 17.4        | 0.0            | 356.1                       | 1 985             | 4 969             |
| <b>2- ÁFRICA</b>           |                 | <b>1 632 970</b>  | <b>1 877 311</b>  | <b>15.0</b>  | <b>6.8</b>     | <b>932 103</b>    | <b>1 228 859</b>  | <b>31.8</b> | <b>6.6</b>     | <b>65.5</b>                 | <b>- 700 868</b>  | <b>- 648 452</b>  |
| <b>MAGHREB</b>             |                 | <b>629 030</b>    | <b>273 958</b>    | <b>-56.4</b> | <b>1.0</b>     | <b>148 915</b>    | <b>168 813</b>    | <b>13.4</b> | <b>0.9</b>     | <b>61.6</b>                 | <b>- 480 114</b>  | <b>- 105 146</b>  |
| 204                        | MA Marrocos     | 33 637            | 51 441            | 52.9         | 0.2            | 78 784            | 95 115            | 20.7        | 0.5            | 184.9                       | 45 147            | 43 674            |
| 208                        | DZ Argélia      | 579 905           | 210 129           | -63.8        | 0.8            | 42 118            | 38 342            | -9.0        | 0.2            | 18.2                        | - 537 787         | - 171 787         |
| 212                        | TN Tunísia      | 15 488            | 12 389            | -20.0        | 0.0            | 28 013            | 35 356            | 26.2        | 0.2            | 285.4                       | 12 525            | 22 967            |
| <b>PALOP</b>               |                 | <b>16 223</b>     | <b>174 950</b>    | <b>978.4</b> | <b>0.6</b>     | <b>683 588</b>    | <b>937 022</b>    | <b>37.1</b> | <b>5.0</b>     | <b>535.6</b>                | <b>667 365</b>    | <b>762 071</b>    |
| 247                        | CV Cabo Verde   | 3 786             | 3 816             | 0.8          | 0.0            | 88 683            | 108 778           | 22.7        | 0.6            | 2850.8                      | 84 898            | 104 962           |
| 257                        | GW Guiné-Bissau | 616               | 301               | -51.2        | 0.0            | 13 364            | 17 775            | 33.0        | 0.1            | 5907.8                      | 12 748            | 17 474            |
| 311                        | ST S.Tomé e Pr. | 232               | 98                | -57.5        | 0.0            | 14 976            | 13 901            | -7.2        | 0.1            | 14130.3                     | 14 745            | 13 802            |
| 330                        | AO Angola       | 609               | 164 733           | 26961.2      | 0.6            | 534 470           | 761 764           | 42.5        | 4.1            | 462.4                       | 533 861           | 597 031           |
| 366                        | MZ Moçambique   | 10 981            | 6 003             | -45.3        | 0.0            | 32 095            | 34 804            | 8.4         | 0.2            | 579.8                       | 21 114            | 28 802            |
| <b>OUTR. ÁFRICA</b>        |                 | <b>987 718</b>    | <b>1 428 403</b>  | <b>44.6</b>  | <b>5.2</b>     | <b>99 600</b>     | <b>123 025</b>    | <b>23.5</b> | <b>0.7</b>     | <b>8.6</b>                  | <b>- 888 118</b>  | <b>-1 305 378</b> |
| 216                        | LY Líbia        | 174 249           | 341 585           | 96.0         | 1.2            | 2 016             | 4 855             | 140.8       | 0.0            | 1.4                         | - 172 233         | - 336 731         |
| 220                        | EG Egipto       | 57 106            | 37 306            | -34.7        | 0.1            | 11 816            | 17 104            | 44.7        | 0.1            | 45.8                        | - 45 290          | - 20 202          |
| 272                        | CI C.Marfim     | 6 283             | 7 580             | 20.6         | 0.0            | 1 354             | 1 647             | 21.6        | 0.0            | 21.7                        | - 4 929           | - 5 933           |
| 288                        | NG Nigéria      | 367 974           | 576 263           | 56.6         | 2.1            | 5 073             | 8 335             | 64.3        | 0.0            | 1.4                         | - 362 900         | - 567 928         |
| 388                        | ZA África SL    | 104 023           | 136 356           | 31.1         | 0.5            | 34 504            | 44 468            | 28.9        | 0.2            | 32.6                        | - 69 519          | - 91 888          |

[1] Os dados dos países Extra-UE do ano horizonte reportam-se a uma 2ª versão, implícita no mês de Julho, já disponível nesta data.

(continua)

## Janeiro a Junho

Valores em 1000 Euros

| Zonas Geográficas/Económicas |                      | ENTRADAS (Cif)   |                  |               |             | SAÍDAS (Fob)     |                  |              |             | Cobert         | Saldo (fob-cif)   |                   |
|------------------------------|----------------------|------------------|------------------|---------------|-------------|------------------|------------------|--------------|-------------|----------------|-------------------|-------------------|
| Principais Países            |                      | 2006             | 2007             | Taxa Var      | Estrut 2007 | 2006             | 2007             | Taxa Var     | Estrut 2007 | (fob/cif) 2007 | 2006              | 2007              |
| Cod                          |                      |                  |                  |               |             |                  |                  |              |             |                |                   |                   |
| <b>3- AMÉRICA</b>            |                      | <b>1 611 580</b> | <b>1 558 171</b> | <b>-3.3</b>   | <b>5.7</b>  | <b>1 364 284</b> | <b>1 344 794</b> | <b>-1.4</b>  | <b>7.2</b>  | <b>86.3</b>    | <b>- 247 296</b>  | <b>- 213 377</b>  |
| <b>NAFTA</b>                 |                      | <b>618 113</b>   | <b>610 509</b>   | <b>-1.2</b>   | <b>2.2</b>  | <b>1 164 441</b> | <b>1 068 265</b> | <b>-8.3</b>  | <b>5.7</b>  | <b>175.0</b>   | <b>546 327</b>    | <b>457 756</b>    |
| 400                          | US EUA               | 430 093          | 459 262          | 6.8           | 1.7         | 1 002 529        | 938 436          | -6.4         | 5.0         | 204.3          | 572 436           | 479 174           |
| 404                          | CA Canadá            | 43 463           | 50 922           | 17.2          | 0.2         | 71 119           | 71 678           | 0.8          | 0.4         | 140.8          | 27 655            | 20 757            |
| 412                          | MX México            | 144 557          | 100 325          | -30.6         | 0.4         | 90 793           | 58 150           | -36.0        | 0.3         | 58.0           | - 53 764          | - 42 175          |
| <b>MERCOSUL</b>              |                      | <b>736 939</b>   | <b>730 636</b>   | <b>-0.9</b>   | <b>2.7</b>  | <b>137 936</b>   | <b>142 158</b>   | <b>3.1</b>   | <b>0.8</b>  | <b>19.5</b>    | <b>- 599 004</b>  | <b>- 588 478</b>  |
| 508                          | BR Brasil            | 685 607          | 601 038          | -12.3         | 2.2         | 113 265          | 107 669          | -4.9         | 0.6         | 17.9           | - 572 343         | - 493 370         |
| 528                          | AR Argentina         | 45 477           | 108 513          | 138.6         | 0.4         | 23 690           | 33 008           | 39.3         | 0.2         | 30.4           | - 21 787          | - 75 504          |
| <b>OUTR AMÉRICA</b>          |                      | <b>256 528</b>   | <b>217 026</b>   | <b>-15.4</b>  | <b>0.8</b>  | <b>61 908</b>    | <b>134 371</b>   | <b>117.0</b> | <b>0.7</b>  | <b>61.9</b>    | <b>- 194 620</b>  | <b>- 82 655</b>   |
| 424                          | HN Honduras          | 3 092            | 7 112            | 130.0         | 0.0         | 1 400            | 178              | -87.3        | 0.0         | 2.5            | - 1 692           | - 6 934           |
| 436                          | CR Costa-Rica        | 16 275           | 23 992           | 47.4          | 0.1         | 1 283            | 2 331            | 81.7         | 0.0         | 9.7            | - 14 992          | - 21 662          |
| 448                          | CU Cuba              | 18 148           | 16 757           | -7.7          | 0.1         | 2 303            | 3 529            | 53.2         | 0.0         | 21.1           | - 15 845          | - 13 228          |
| 480                          | CO Colômbia          | 79 395           | 70 105           | -11.7         | 0.3         | 2 923            | 2 845            | -2.7         | 0.0         | 4.1            | - 76 473          | - 67 261          |
| 484                          | VE Venezuela         | 59 032           | 8 071            | -86.3         | 0.0         | 7 944            | 8 223            | 3.5          | 0.0         | 101.9          | - 51 088          | 152               |
| 500                          | EC Equador           | 11 168           | 7 064            | -36.8         | 0.0         | 1 384            | 1 243            | -10.2        | 0.0         | 17.6           | - 9 784           | - 5 821           |
| 512                          | CL Chile             | 22 989           | 18 163           | -21.0         | 0.1         | 25 672           | 25 752           | 0.3          | 0.1         | 141.8          | 2 683             | 7 588             |
| <b>4- ÁSIA</b>               |                      | <b>2 076 808</b> | <b>2 202 681</b> | <b>6.1</b>    | <b>8.0</b>  | <b>711 552</b>   | <b>1 044 822</b> | <b>46.8</b>  | <b>5.6</b>  | <b>47.4</b>    | <b>-1 365 256</b> | <b>-1 157 859</b> |
| <b>PRÓX/MÉD OR</b>           |                      | <b>722 091</b>   | <b>654 930</b>   | <b>-9.3</b>   | <b>2.4</b>  | <b>140 744</b>   | <b>144 771</b>   | <b>2.9</b>   | <b>0.8</b>  | <b>22.1</b>    | <b>- 581 347</b>  | <b>- 510 160</b>  |
| 612                          | IQ Iraque            | 136 042          | 137 868          | 1.3           | 0.5         | 318              | 42               | -86.8        | 0.0         | 0.0            | - 135 724         | - 137 826         |
| 616                          | IR Irão              | 91 889           | 195 143          | 112.4         | 0.7         | 8 411            | 7 309            | -13.1        | 0.0         | 3.7            | - 83 478          | - 187 834         |
| 624                          | IL Israel            | 46 954           | 28 948           | -38.3         | 0.1         | 37 476           | 50 720           | 35.3         | 0.3         | 175.2          | - 9 478           | 21 772            |
| 632                          | SA Arábia Saud.      | 307 777          | 203 461          | -33.9         | 0.7         | 24 612           | 23 841           | -3.1         | 0.1         | 11.7           | - 283 165         | - 179 620         |
| 647                          | AE Emiratos          | 9 235            | 7 473            | -19.1         | 0.0         | 26 181           | 26 190           | 0.0          | 0.1         | 350.5          | 16 946            | 18 718            |
| <b>ASEAN</b>                 |                      | <b>167 244</b>   | <b>205 110</b>   | <b>22.6</b>   | <b>0.7</b>  | <b>315 894</b>   | <b>534 361</b>   | <b>69.2</b>  | <b>2.9</b>  | <b>260.5</b>   | <b>148 650</b>    | <b>329 251</b>    |
| 680                          | TH Tailândia         | 42 781           | 67 167           | 57.0          | 0.2         | 13 639           | 6 137            | -55.0        | 0.0         | 9.1            | - 29 143          | - 61 030          |
| 700                          | ID Indonésia         | 47 998           | 41 233           | -14.1         | 0.2         | 3 794            | 1 902            | -49.9        | 0.0         | 4.6            | - 44 204          | - 39 332          |
| 701                          | MY Malásia           | 39 613           | 44 522           | 12.4          | 0.2         | 28 601           | 236 356          | 726.4        | 1.3         | 530.9          | - 11 011          | 191 834           |
| 706                          | SG Singapura         | 20 194           | 26 399           | 30.7          | 0.1         | 261 583          | 279 245          | 6.8          | 1.5         | 1057.8         | 241 389           | 252 846           |
| 708                          | PH Filipinas         | 6 428            | 7 776            | 21.0          | 0.0         | 3 501            | 4 286            | 22.4         | 0.0         | 55.1           | - 2 927           | - 3 490           |
| <b>OUTROS ÁSIA</b>           |                      | <b>1 187 473</b> | <b>1 342 640</b> | <b>13.1</b>   | <b>4.9</b>  | <b>254 915</b>   | <b>365 691</b>   | <b>43.5</b>  | <b>2.0</b>  | <b>27.2</b>    | <b>- 932 559</b>  | <b>- 976 950</b>  |
| 626                          | TL Timor             | 568              | 85               | -85.1         | 0.0         | 602              | 667              | 10.8         | 0.0         | 787.3          | 34                | 583               |
| 662                          | PK Paquistão         | 48 084           | 56 782           | 18.1          | 0.2         | 4 268            | 3 497            | -18.1        | 0.0         | 6.2            | - 43 816          | - 53 285          |
| 664                          | IN Índia             | 120 263          | 167 576          | 39.3          | 0.6         | 15 676           | 13 712           | -12.5        | 0.1         | 8.2            | - 104 587         | - 153 864         |
| 720                          | CN China             | 342 841          | 474 144          | 38.3          | 1.7         | 93 702           | 109 621          | 17.0         | 0.6         | 23.1           | - 249 139         | - 364 523         |
| 728                          | KR Coreia SL         | 147 474          | 146 809          | -0.5          | 0.5         | 15 796           | 22 978           | 45.5         | 0.1         | 15.7           | - 131 677         | - 123 831         |
| 732                          | JP Japão             | 288 462          | 302 499          | 4.9           | 1.1         | 45 767           | 174 080          | 280.4        | 0.9         | 57.5           | - 242 695         | - 128 418         |
| 736                          | TW Taiwan            | 61 488           | 39 320           | -36.1         | 0.1         | 6 139            | 6 432            | 4.8          | 0.0         | 16.4           | - 55 349          | - 32 887          |
| 740                          | HK Hong-Kong         | 15 162           | 16 541           | 9.1           | 0.1         | 63 559           | 25 628           | -59.7        | 0.1         | 154.9          | 48 397            | 9 087             |
| 743                          | MO Macau             | 411              | 184              | -55.3         | 0.0         | 6 168            | 6 260            | 1.5          | 0.0         | 3406.9         | 5 757             | 6 076             |
| <b>5- AUSTR,OC,REG P.</b>    |                      | <b>23 509</b>    | <b>28 533</b>    | <b>21.4</b>   | <b>0.1</b>  | <b>38 075</b>    | <b>32 877</b>    | <b>-13.7</b> | <b>0.2</b>  | <b>115.2</b>   | <b>14 566</b>     | <b>4 344</b>      |
| 800                          | AU Austrália         | 14 254           | 19 836           | 39.2          | 0.1         | 31 737           | 26 679           | -15.9        | 0.1         | 134.5          | 17 483            | 6 844             |
| 804                          | NZ Nova Zelândia     | 9 069            | 8 570            | -5.5          | 0.0         | 4 107            | 4 340            | 5.7          | 0.0         | 50.6           | - 4 962           | - 4 230           |
| <b>6- DIVERSOS</b>           |                      | <b>241</b>       | <b>4 236</b>     | <b>1659.0</b> | <b>0.0</b>  | <b>177 975</b>   | <b>152 849</b>   | <b>-14.1</b> | <b>0.8</b>  | <b>3608.1</b>  | <b>177 734</b>    | <b>148 612</b>    |
| 952                          | QS Prov.Bordo Extra  | 0                | 1 881            |               | 0.0         | 106 534          | 87 796           | -17.6        | 0.5         | 4666.8         | 106 534           | 85 915            |
| 959                          | QW P. Não det. Extra | 241              | 2 355            | 877.9         | 0.0         | 71 441           | 65 053           | -8.9         | 0.3         | 2762.3         | 71 200            | 62 698            |

## Por memória:

|                          |           |           |       |     |           |           |       |     |       |            |            |
|--------------------------|-----------|-----------|-------|-----|-----------|-----------|-------|-----|-------|------------|------------|
| OCDE (excl.países UE)    | 1 865 461 | 1 887 226 | 1.2   | 6.9 | 1 577 894 | 1 589 266 | 0.7   | 8.5 | 84.2  | - 287 568  | - 297 960  |
| OPEP                     | 1 775 025 | 1 900 128 | 7.0   | 6.9 | 661 930   | 891 768   | 34.7  | 4.8 | 46.9  | -1 113 095 | -1 008 360 |
| ACP                      | 806 468   | 1 262 821 | 56.6  | 4.6 | 773 776   | 1 092 624 | 41.2  | 5.8 | 86.5  | - 32 692   | - 170 198  |
| CPLP                     | 702 399   | 776 073   | 10.5  | 2.8 | 797 455   | 1 045 358 | 31.1  | 5.6 | 134.7 | 95 056     | 269 284    |
| CEI (Com.Estados Indep.) | 666 133   | 445 542   | -33.1 | 1.6 | 56 042    | 77 915    | 39.0  | 0.4 | 17.5  | - 610 090  | - 367 627  |
| Mashrak                  | 84 403    | 40 292    | -52.3 | 0.1 | 30 689    | 37 524    | 22.3  | 0.2 | 93.1  | - 53 713   | - 2 768    |
| EUROMED                  | 993 408   | 574 006   | -42.2 | 2.1 | 334 278   | 364 684   | 9.1   | 2.0 | 63.5  | - 659 130  | - 209 322  |
| Países da Am.Latina      | 1 104 360 | 1 009 090 | -8.6  | 3.7 | 285 283   | 258 007   | -9.6  | 1.4 | 25.6  | - 819 077  | - 751 084  |
| Merc.Comum Am.Central    | 23 122    | 38 864    | 68.1  | 0.1 | 10 869    | 10 632    | -2.2  | 0.1 | 27.4  | - 12 252   | - 28 232   |
| Grupo Andino             | 158 361   | 104 263   | -34.2 | 0.4 | 15 306    | 15 874    | 3.7   | 0.1 | 15.2  | - 143 055  | - 88 389   |
| ASEM (relac. Euro-Ásia)  | 945 279   | 1 128 065 | 19.3  | 4.1 | 471 141   | 840 999   | 78.5  | 4.5 | 74.6  | - 474 138  | - 287 065  |
| EDA (Econ Dinâm Asiát.)  | 326 712   | 340 757   | 4.3   | 1.2 | 389 317   | 576 776   | 48.2  | 3.1 | 169.3 | 62 605     | 236 019    |
| China+H.Kong+Macau       | 358 414   | 490 869   | 37.0  | 1.8 | 163 429   | 141 509   | -13.4 | 0.8 | 28.8  | - 194 986  | - 349 360  |

[1] Os dados dos países Extra-UE do ano horizonte reportam-se a uma 2ª versão, implícita no mês de Julho, já disponível nesta data.

Fonte: GEE, a partir de dados de base do INE (estimados para Intra-UE): 2006 - segunda versão preliminar do ano; 2007 - versão preliminar.

**Anexo 2 – Comércio Internacional de mercadorias de Portugal  
por zonas geográficas e económicas (Intra + Extra-UE)**

**Entradas<sup>(1)</sup> – contributos dos principais países de origem para a taxa de crescimento global**

Período em análise: Janeiro a Junho

| Países e Regiões    | 1000 Euros        |                   |                   | Peso no Total (%) |               |               |               | Taxas de variação  |                  |                   |                 |               |              |                 |        |
|---------------------|-------------------|-------------------|-------------------|-------------------|---------------|---------------|---------------|--------------------|------------------|-------------------|-----------------|---------------|--------------|-----------------|--------|
|                     | Ano de 2006       | Jan-Jun           |                   | Anual             |               | Jan-Jun       |               | média anual 01-06* | Últimos 12 meses |                   |                 | Jan-Jun       |              |                 |        |
|                     |                   | Rank              | 2006              | 2007              | 2001          | 2006*         | 2006          |                    | 2007             | VH <sup>[2]</sup> | Contributos [3] |               | VH           | Contributos [3] |        |
|                     |                   |                   |                   |                   |               |               |               | p.p.               | %                |                   | p.p.            | %             |              |                 |        |
| <b>TOTAL</b>        | <b>53 100 312</b> | <b>26 568 082</b> | <b>27 433 522</b> | <b>100.00</b>     | <b>100.00</b> | <b>100.00</b> | <b>100.00</b> | <b>3.09</b>        | <b>5.14</b>      | <b>5.14</b>       | <b>100.00</b>   | <b>3.26</b>   | <b>3.26</b>  | <b>100.00</b>   |        |
| <b>Intra UE-27</b>  | <b>40 155 265</b> | <b>19 983 417</b> | <b>20 690 867</b> | <b>76.72</b>      | <b>74.78</b>  | <b>75.22</b>  | <b>75.42</b>  | <b>2.56</b>        | <b>5.30</b>      | <b>4.01</b>       | <b>77.99</b>    | <b>3.54</b>   | <b>2.66</b>  | <b>81.74</b>    |        |
| 001 FR França       | 4 463 559         | 3                 | 2 249 442         | 2 326 753         | 10.21         | 8.40          | 8.47          | 8.48               | -0.87            | 4.18              | 0.36            | 6.91          | 3.44         | 0.29            | 8.93   |
| 003 NL P.Baixos     | 2 401 418         | 5                 | 1 213 912         | 1 251 317         | 4.81          | 4.57          | 4.57          | 4.56               | 2.04             | 5.75              | 0.26            | 5.03          | 3.08         | 0.14            | 4.32   |
| 004 DE Alemanha     | 7 309 257         | 2                 | 3 658 153         | 3 695 443         | 13.78         | 13.57         | 13.77         | 13.47              | 2.76             | 4.55              | 0.62            | 12.11         | 1.02         | 0.14            | 4.31   |
| 005 IT Itália       | 3 066 001         | 4                 | 1 612 872         | 1 551 339         | 6.84          | 5.77          | 6.07          | 5.65               | -0.38            | 3.25              | 0.18            | 3.59          | -3.82        | -0.23           | -7.11  |
| 006 GB R.Unido      | 2 266 809         | 6                 | 1 095 366         | 1 042 545         | 5.04          | 4.12          | 4.12          | 3.80               | -0.95            | 1.97              | 0.08            | 1.62          | -4.82        | -0.20           | -6.10  |
| 007 IE Irlanda      | 480 217           | 18                | 246 444           | 231 401           | 0.61          | 0.92          | 0.93          | 0.84               | 12.17            | -4.72             | -0.04           | -0.87         | -6.10        | -0.06           | -1.74  |
| 008 DK Dinamarca    | 340 135           | 24                | 203 476           | 159 841           | 0.58          | 0.60          | 0.77          | 0.58               | 3.74             | -20.75            | -0.15           | -2.94         | -21.44       | -0.16           | -5.04  |
| 009 GR Grécia       | 89 301            | 46                | 45 577            | 51 477            | 0.22          | 0.17          | 0.17          | 0.19               | -2.83            | 13.28             | 0.02            | 0.42          | 12.94        | 0.02            | 0.68   |
| 010 ES Espanha      | 16 172 779        | 1                 | 7 909 097         | 8 304 594         | 27.37         | 29.96         | 29.77         | 30.27              | 4.97             | 6.61              | 2.00            | 38.90         | 5.00         | 1.49            | 45.70  |
| 017 BE Bélgica      | 1 463 070         | 7                 | 733 387           | 802 879           | 3.03          | 2.75          | 2.76          | 2.93               | 1.06             | 8.17              | 0.23            | 4.39          | 9.48         | 0.26            | 8.03   |
| 018 LU Luxemburgo   | 158 133           | 37                | 71 316            | 70 838            | 0.22          | 0.29          | 0.27          | 0.26               | 9.23             | 12.32             | 0.03            | 0.66          | -0.67        | 0.00            | -0.06  |
| 030 SE Suécia       | 504 633           | 17                | 241 167           | 348 034           | 1.11          | 0.96          | 0.91          | 1.27               | 0.05             | 18.05             | 0.18            | 3.54          | 44.31        | 0.40            | 12.35  |
| 032 FI Finlândia    | 229 393           | 33                | 115 945           | 140 697           | 0.55          | 0.41          | 0.44          | 0.51               | -2.84            | -5.79             | -0.03           | -0.59         | 21.35        | 0.09            | 2.86   |
| 038 AT Áustria      | 342 152           | 23                | 167 014           | 220 034           | 0.73          | 0.64          | 0.63          | 0.80               | 0.57             | 21.08             | 0.13            | 2.61          | 31.75        | 0.20            | 6.13   |
| 046 MT Malta        | 7 547             | 99                | 2 657             | 5 840             | 0.02          | 0.01          | 0.01          | 0.02               | -2.14            | -23.72            | -0.01           | -0.13         | 119.78       | 0.01            | 0.37   |
| 053 EE Estónia      | 4 840             | 110               | 3 376             | 3 187             | 0.01          | 0.01          | 0.01          | 0.01               | -4.45            | -62.73            | -0.02           | -0.30         | -5.58        | 0.00            | -0.02  |
| 054 LV Letónia      | 4 800             | 112               | 1 204             | 1 777             | 0.05          | 0.01          | 0.00          | 0.01               | -25.80           | -92.20            | -0.12           | -2.41         | 47.56        | 0.00            | 0.07   |
| 055 LT Lituânia     | 24 351            | 70                | 16 469            | 9 210             | 0.15          | 0.05          | 0.06          | 0.03               | -17.70           | -41.09            | -0.02           | -0.45         | -44.08       | -0.03           | -0.84  |
| 060 PL Polónia      | 320 283           | 26                | 151 357           | 154 726           | 0.68          | 0.62          | 0.57          | 0.56               | 0.91             | 17.17             | 0.09            | 1.80          | 2.23         | 0.01            | 0.39   |
| 061 CZ Rep.Checa    | 283 032           | 29                | 142 570           | 151 528           | 0.33          | 0.54          | 0.54          | 0.55               | 13.51            | 13.85             | 0.07            | 1.35          | 6.28         | 0.03            | 1.04   |
| 063 SK Eslováquia   | 43 882            | 56                | 18 649            | 48 938            | 0.08          | 0.07          | 0.07          | 0.18               | 0.25             | 103.82            | 0.07            | 1.43          | 162.42       | 0.11            | 3.50   |
| 064 HU Hungria      | 61 710            | 50                | 32 032            | 69 932            | 0.15          | 0.12          | 0.12          | 0.25               | -1.48            | 52.08             | 0.07            | 1.29          | 118.32       | 0.14            | 4.38   |
| 066 RO Roménia      | 36 682            | 61                | 19 904            | 10 629            | 0.05          | 0.07          | 0.07          | 0.04               | 10.86            | -49.83            | -0.05           | -1.03         | -46.60       | -0.03           | -1.07  |
| 068 BG Bulgária     | 47 767            | 53                | 17 570            | 17 458            | 0.05          | 0.09          | 0.07          | 0.06               | 18.93            | 54.37             | 0.03            | 0.64          | -0.64        | 0.00            | -0.01  |
| 091 SI Eslovénia    | 27 935            | 68                | 13 094            | 19 044            | 0.03          | 0.05          | 0.05          | 0.07               | 12.14            | 43.39             | 0.02            | 0.39          | 45.44        | 0.02            | 0.69   |
| 600 CY Chipre       | 5 138             | 109               | 1 270             | 1 098             | 0.01          | 0.01          | 0.00          | 0.00               | 4.83             | 17.03             | 0.00            | 0.03          | -13.54       | 0.00            | -0.02  |
| Diversos            | 440               |                   | 95                | 308               | 0.00          | 0.00          | 0.00          | 0.00               | -3.70            | 200.75            | 0.00            | 0.02          | 224.69       | 0.00            | 0.02   |
| <b>Extra UE-27</b>  | <b>12 945 047</b> | <b>6 584 665</b>  | <b>6 742 655</b>  | <b>23.28</b>      | <b>25.22</b>  | <b>24.78</b>  | <b>24.58</b>  | <b>4.75</b>        | <b>4.64</b>      | <b>1.13</b>       | <b>22.01</b>    | <b>2.40</b>   | <b>0.59</b>  | <b>18.26</b>    |        |
| dos quais:          |                   |                   |                   |                   |               |               |               |                    |                  |                   |                 |               |              |                 |        |
| <b>1- EUROPA</b>    | <b>2 330 078</b>  | <b>1 239 556</b>  | <b>1 071 723</b>  | <b>4.87</b>       | <b>4.54</b>   | <b>4.67</b>   | <b>3.91</b>   | <b>1.63</b>        | <b>0.63</b>      | <b>0.03</b>       | <b>0.51</b>     | <b>-13.54</b> | <b>-0.63</b> | <b>-19.39</b>   |        |
| <b>EFTA</b>         | <b>1 079 986</b>  | <b>555 380</b>    | <b>569 991</b>    | <b>3.09</b>       | <b>2.10</b>   | <b>2.09</b>   | <b>2.08</b>   | <b>-4.52</b>       | <b>6.67</b>      | <b>0.13</b>       | <b>2.59</b>     | <b>2.63</b>   | <b>0.05</b>  | <b>1.69</b>     |        |
| 024 IS Islândia     | 27 124            | 69                | 16 777            | 40 425            | 0.28          | 0.05          | 0.06          | 0.15               | -25.97           | 64.29             | 0.04            | 0.75          | 140.96       | 0.09            | 2.73   |
| 028 NO Noruega      | 690 390           | 13                | 360 625           | 330 995           | 1.88          | 1.35          | 1.36          | 1.21               | -3.64            | 1.63              | 0.02            | 0.40          | -8.22        | -0.11           | -3.42  |
| 039 CH Suíça        | 361 834           | 22                | 177 667           | 196 776           | 0.92          | 0.70          | 0.67          | 0.72               | -2.26            | 10.50             | 0.07            | 1.37          | 10.76        | 0.07            | 2.21   |
| <b>OUTR. EUROPA</b> | <b>1 250 092</b>  | <b>684 176</b>    | <b>501 732</b>    | <b>1.79</b>       | <b>2.44</b>   | <b>2.58</b>   | <b>1.83</b>   | <b>9.66</b>        | <b>-4.90</b>     | <b>-0.11</b>      | <b>-2.08</b>    | <b>-26.67</b> | <b>-0.69</b> | <b>-21.08</b>   |        |
| 052 TR Turquia      | 476 689           | 19                | 233 022           | 230 807           | 0.63          | 0.93          | 0.88          | 0.84               | 11.50            | 16.54             | 0.13            | 2.55          | -0.95        | -0.01           | -0.26  |
| 075 RU Rússia       | 649 997           | 14                | 385 211           | 213 496           | 0.99          | 1.27          | 1.45          | 0.78               | 8.33             | -20.94            | -0.25           | -4.80         | -44.58       | -0.65           | -19.84 |
| 072 UA Ucrânia      | 42 042            | 57                | 20 436            | 24 981            | 0.09          | 0.08          | 0.08          | 0.09               | 0.20             | 60.92             | 0.03            | 0.67          | 22.24        | 0.02            | 0.53   |
| 098 XS Sérvia       | 44 435            | 55                | 24 665            | 7 109             | n.d.          | 0.09          | 0.09          | 0.03               | n.d.             | -29.43            | -0.02           | -0.42         | -17.18       | -0.07           | -2.03  |
| <b>2- ÁFRICA</b>    | <b>3 293 378</b>  | <b>1 632 970</b>  | <b>1 877 311</b>  | <b>4.34</b>       | <b>6.42</b>   | <b>6.15</b>   | <b>6.84</b>   | <b>11.49</b>       | <b>1.60</b>      | <b>0.11</b>       | <b>2.11</b>     | <b>14.96</b>  | <b>0.92</b>  | <b>28.23</b>    |        |
| <b>MAGHREB</b>      | <b>997 219</b>    | <b>629 030</b>    | <b>273 958</b>    | <b>0.52</b>       | <b>1.94</b>   | <b>2.37</b>   | <b>1.00</b>   | <b>34.25</b>       | <b>-52.13</b>    | <b>-1.36</b>      | <b>-26.50</b>   | <b>-56.45</b> | <b>-1.34</b> | <b>-41.03</b>   |        |
| 204 MA Marrocos     | 72 367            | 48                | 33 637            | 51 441            | 0.12          | 0.14          | 0.13          | 0.19               | 7.24             | 39.09             | 0.05            | 0.96          | 52.93        | 0.07            | 2.06   |
| 208 DZ Argélia      | 896 599           | 9                 | 579 905           | 210 129           | 0.33          | 1.75          | 2.18          | 0.77               | 44.11            | -57.90            | -1.41           | -27.45        | -63.76       | -1.39           | -42.73 |
| 212 TN Tunísia      | 28 254            | 66                | 15 488            | 12 389            | 0.08          | 0.06          | 0.06          | 0.05               | -3.31            | -1.09             | 0.00            | -0.01         | -20.01       | -0.01           | -0.36  |
| <b>PALOP</b>        | <b>90 440</b>     | <b>16 223</b>     | <b>174 950</b>    | <b>0.41</b>       | <b>0.18</b>   | <b>0.06</b>   | <b>0.64</b>   | <b>-13.01</b>      | <b>485.35</b>    | <b>0.40</b>       | <b>7.83</b>     | <b>978.4</b>  | <b>0.60</b>  | <b>18.34</b>    |        |
| 247 CV Cabo Verde   | 7 123             | 103               | 3 786             | 3 816             | 0.02          | 0.01          | 0.01          | 0.01               | -5.51            | 3.02              | 0.00            | 0.01          | 0.79         | 0.00            | 0.00   |
| 257 GW Guiné-Bissau | 1 164             | 135               | 616               | 301               | 0.01          | 0.00          | 0.00          | 0.00               | -15.67           | -42.31            | 0.00            | -0.02         | -51.16       | 0.00            | -0.04  |
| 311 ST S.Tomé e Pr. | 719               | 141               | 232               | 98                | 0.01          | 0.00          | 0.00          | 0.00               | -22.42           | 51.50             | 0.00            | 0.01          | -57.53       | 0.00            | -0.02  |
| 330 AO Angola       | 52 749            | 52                | 609               | 164 733           | 0.29          | 0.10          | 0.00          | 0.60               | -16.12           | 15300.1           | 0.42            | 8.16          | 26961.21     | 0.62            | 18.96  |
| 366 MZ Moçambique   | 28 685            | 65                | 10 981            | 6 003             | 0.09          | 0.06          | 0.04          | 0.02               | -6.32            | -26.73            | -0.02           | -0.33         | -45.33       | -0.02           | -0.58  |
| <b>OUTR. ÁFRICA</b> | <b>2 205 718</b>  | <b>987 718</b>    | <b>1 428 403</b>  | <b>3.41</b>       | <b>4.30</b>   | <b>3.72</b>   | <b>5.21</b>   | <b>7.99</b>        | <b>26.14</b>     | <b>1.07</b>       | <b>20.78</b>    | <b>44.62</b>  | <b>1.66</b>  | <b>50.92</b>    |        |
| 216 LY Líbia        | 461 134           | 20                | 174 249           | 341 585           | 0.16          | 0.90          | 0.66          | 1.25               | 45.92            | 97.69             | 0.61            | 11.77         | 96.03        | 0.63            | 19.34  |
| 220 EG Egipto       | 91 940            | 43                | 57 106            | 37 306            | 0.23          | 0.18          | 0.21          | 0.14               | -1.67            | -7.35             | -0.01           | -0.22         | -34.67       | -0.07           | -2.29  |
| 288 NG Nigéria      | 770 354           | 12                | 367 974           | 576 263           | 1.84          | 1.50          | 1.39          | 2.10               | -0.98            | 13.94             | 0.23            | 4.54          | 56.60        | 0.78            | 24.07  |
| 310 GQ Guiné Eq.    | 398 482           | 21                | 180 983           | 207 856           | 0.01          | 0.78          | 0.68          | 0.76               | 175.57           | 25.33             | 0.17            | 3.26          | 14.85        | 0.10            | 3.11   |
| 388 ZA África SL    | 201 744           | 35                | 104 023           | 136 356           | 0.27          | 0.39          | 0.39          | 0.50               | 10.86            | 4.25              | 0.02            | 0.36          | 31.08        | 0.12            | 3.74   |
| <b>3- AMÉRICA</b>   | <b>3 079 086</b>  | <b>1 611 580</b>  | <b>1 558 171</b>  | <b>6.99</b>       | <b>6.00</b>   | <b>6.07</b>   | <b>5.68</b>   | <b>-0.01</b>       | <b>0.71</b>      | <b>0.04</b>       | <b>0.81</b>     | <b>-3.31</b>  | <b>-0.20</b> | <b>-6.17</b>    |        |
| <b>NAFTA</b>        | <b>1 133 581</b>  | <b>618 113</b>    | <b>610 509</b>    | <b>4.19</b>       | <b>2.21</b>   | <b>2.33</b>   | <b>2.23</b>   | <b>-9.29</b>       | <b>-9.75</b>     | <b>-0.24</b>      | <b>-4.61</b>    | <b>-1.23</b>  | <b>-0.03</b> | <b>-0.88</b>    |        |
| 400 US EUA          | 780 797           | 10                | 430 093           | 459 262           | 3.63          | 1.52          | 1.62          | 1.67               | -13.38           | -7.56             | -0.13           | -2.51         | 6.78         | 0.11            | 3.37   |
| 404 CA Canadá       | 91 548            | 44                | 43 463            | 50 922            | 0.23          | 0.18          | 0.16          | 0.19               | -1.82            | -6.75             | -0.01           | -0.27         | 17.16        | 0.03            | 0.86   |
| 412 MX México       | 261 236           | 31                | 144 557           | 100 325           | 0.33          | 0.51          | 0.54          | 0.37               | 12.69            | -18.19            | -0.09           | -1.83         | -30          |                 |        |

**Entradas**

| Países e Regiões         | 1000 Euros       |      |                  |                  | Peso no Total (%) |             |             |             | Taxas de variação  |                  |              |              |                 |              |              |
|--------------------------|------------------|------|------------------|------------------|-------------------|-------------|-------------|-------------|--------------------|------------------|--------------|--------------|-----------------|--------------|--------------|
|                          | Ano de 2006      |      | Jan-Jun          |                  | Anual             |             | Jan-Jun     |             | média anual 01-06* | Últimos 12 meses |              |              | Jan-Jun         |              |              |
|                          | Rank.            | 2006 | 2007             | 2001             | 2006*             | 2006        | 2007        | VH [2]      |                    | Contributos [3]  |              | VH           | Contributos [3] |              |              |
|                          |                  |      |                  |                  |                   |             |             |             |                    | p.p.             | %            |              | p.p.            | %            |              |
| <b>MERCOSUL</b>          | <b>1 356 217</b> |      | <b>736 939</b>   | <b>730 636</b>   | <b>1.74</b>       | <b>2.64</b> | <b>2.77</b> | <b>2.66</b> | <b>12.10</b>       | <b>-1.01</b>     | <b>-0.03</b> | <b>-0.52</b> | <b>-0.86</b>    | <b>-0.02</b> | <b>-0.73</b> |
| 508 BR Brasil            | 1 232 969        | 8    | 685 607          | 601 038          | 1.26              | 2.40        | 2.58        | 2.19        | 17.20              | -8.28            | -0.20        | -3.93        | -12.33          | -0.32        | -9.77        |
| 528 AR Argentina         | 98 210           | 42   | 45 477           | 108 513          | 0.45              | 0.19        | 0.17        | 0.40        | -12.94             | 66.04            | 0.12         | 2.43         | 138.61          | 0.24         | 7.28         |
| <b>OUTR.AMÉRICA</b>      | <b>589 288</b>   |      | <b>256 528</b>   | <b>217 026</b>   | <b>1.07</b>       | <b>1.15</b> | <b>0.97</b> | <b>0.79</b> | <b>4.64</b>        | <b>39.93</b>     | <b>0.31</b>  | <b>5.94</b>  | <b>-15.40</b>   | <b>-0.15</b> | <b>-4.56</b> |
| 436 CR Costa-Rica        | 37 003           | 59   | 16 275           | 23 992           | 0.11              | 0.07        | 0.06        | 0.09        | -5.78              | 52.69            | 0.03         | 0.58         | 47.42           | 0.03         | 0.89         |
| 448 CU Cuba              | 19 202           | 75   | 18 148           | 16 757           | 0.05              | 0.04        | 0.07        | 0.06        | -1.25              | -9.50            | 0.00         | -0.07        | -7.66           | -0.01        | -0.16        |
| 480 CO Colômbia          | 167 906          | 36   | 79 395           | 70 105           | 0.19              | 0.33        | 0.30        | 0.26        | 14.83              | 19.46            | 0.05         | 0.98         | -11.70          | -0.03        | -1.07        |
| 488 GY Guiana            | 38 539           | 58   | 21 555           | 18 059           | 0.06              | 0.08        | 0.08        | 0.07        | 9.17               | -5.21            | 0.00         | -0.07        | -16.22          | -0.01        | -0.40        |
| 504 PE Peru              | 19 562           | 73   | 8 394            | 18 962           | 0.01              | 0.04        | 0.03        | 0.07        | 35.07              | 163.44           | 0.04         | 0.71         | 125.90          | 0.04         | 1.22         |
| 512 CL Chile             | 36 729           | 60   | 22 989           | 18 163           | 0.08              | 0.07        | 0.09        | 0.07        | 0.82               | -19.60           | -0.02        | -0.29        | -20.99          | -0.02        | -0.56        |
| <b>4- ÁSIA</b>           | <b>4 193 894</b> |      | <b>2 076 808</b> | <b>2 202 681</b> | <b>6.91</b>       | <b>8.17</b> | <b>7.82</b> | <b>8.03</b> | <b>6.60</b>        | <b>12.45</b>     | <b>0.93</b>  | <b>18.12</b> | <b>6.06</b>     | <b>0.47</b>  | <b>14.54</b> |
| <b>PRÓX/MÉD.OR.</b>      | <b>1 337 926</b> |      | <b>722 091</b>   | <b>654 930</b>   | <b>1.68</b>       | <b>2.61</b> | <b>2.72</b> | <b>2.39</b> | <b>12.62</b>       | <b>4.34</b>      | <b>0.10</b>  | <b>2.00</b>  | <b>-9.30</b>    | <b>-0.25</b> | <b>-7.76</b> |
| 076 GE Geórgia           | 64 795           | 49   | 64 016           | 970              | 0.00              | 0.13        | 0.24        | 0.00        | 994.79             | -97.27           | -0.12        | -2.36        | -98.48          | -0.24        | -7.28        |
| 078 AZ Azerbaijão        | 35 440           | 62   | 35 440           | 61 898           | 0.00              | 0.07        | 0.13        | 0.23        | 472.43             | 74.65            | 0.05         | 1.00         | 74.65           | 0.10         | 3.06         |
| 608 SY Síria             | 31 111           | 63   | 26 035           | 1 504            | 0.11              | 0.06        | 0.10        | 0.01        | -7.69              | -77.64           | -0.04        | -0.87        | -94.22          | -0.09        | -2.83        |
| 612 IQ Iraque            | 271 238          | 30   | 136 042          | 137 868          | 0.13              | 0.53        | 0.51        | 0.50        | 35.70              | 4.16             | 0.02         | 0.41         | 1.34            | 0.01         | 0.21         |
| 616 IR Irão              | 291 228          | 28   | 91 889           | 195 143          | 0.23              | 0.57        | 0.35        | 0.71        | 23.46              | 177.31           | 0.49         | 9.56         | 112.37          | 0.39         | 11.93        |
| 624 IL Israel            | 79 147           | 47   | 46 954           | 28 948           | 0.15              | 0.15        | 0.18        | 0.11        | 4.15               | -15.59           | -0.02        | -0.43        | -38.35          | -0.07        | -2.08        |
| 632 SA Arábia Saud.      | 535 549          | 16   | 307 777          | 203 461          | 0.94              | 1.04        | 1.16        | 0.74        | 5.31               | -22.72           | -0.25        | -4.80        | -33.89          | -0.39        | -12.05       |
| <b>ASEAN</b>             | <b>380 237</b>   |      | <b>167 244</b>   | <b>205 110</b>   | <b>0.85</b>       | <b>0.74</b> | <b>0.63</b> | <b>0.75</b> | <b>0.36</b>        | <b>28.71</b>     | <b>0.18</b>  | <b>3.53</b>  | <b>22.64</b>    | <b>0.14</b>  | <b>4.38</b>  |
| 680 TH Tailândia         | 91 545           | 45   | 42 781           | 67 167           | 0.32              | 0.18        | 0.16        | 0.24        | -8.03              | 35.30            | 0.06         | 1.15         | 57.00           | 0.09         | 2.82         |
| 690 VN Vietname          | 21 648           | 72   | 9 487            | 17 517           | 0.03              | 0.04        | 0.04        | 0.06        | 12.12              | 62.48            | 0.02         | 0.43         | 84.63           | 0.03         | 0.93         |
| 700 ID Indonésia         | 109 150          | 39   | 47 998           | 41 233           | 0.22              | 0.21        | 0.18        | 0.15        | 2.36               | -0.03            | 0.00         | 0.00         | -14.09          | -0.03        | -0.78        |
| 701 MY Malásia           | 99 245           | 41   | 39 613           | 44 522           | 0.16              | 0.19        | 0.15        | 0.16        | 7.30               | 53.06            | 0.07         | 1.37         | 12.39           | 0.02         | 0.57         |
| 706 SG Singapura         | 45 000           | 54   | 20 194           | 26 399           | 0.07              | 0.09        | 0.08        | 0.10        | 9.15               | 40.28            | 0.03         | 0.56         | 30.73           | 0.02         | 0.72         |
| <b>OUTROS ÁSIA</b>       | <b>2 475 731</b> |      | <b>1 187 473</b> | <b>1 342 640</b> | <b>4.39</b>       | <b>4.82</b> | <b>4.47</b> | <b>4.89</b> | <b>5.06</b>        | <b>14.44</b>     | <b>0.65</b>  | <b>12.58</b> | <b>13.07</b>    | <b>0.58</b>  | <b>17.93</b> |
| 079 KZ Cazaquistão       | 330 104          | 25   | 144 771          | 122 764          | 0.02              | 0.64        | 0.54        | 0.45        | 107.23             | 9.14             | 0.05         | 0.98         | -15.20          | -0.08        | -2.54        |
| 626 TL Timor             | 1 286            | 134  | 568              | 85               | 0.00              | 0.00        | 0.00        | 0.00        | -38.23             | 0.00             | -0.02        | -85.08       | 0.00            | -0.06        |              |
| 662 PK Paquistão         | 100 622          | 40   | 48 084           | 56 782           | 0.21              | 0.20        | 0.18        | 0.21        | 1.30               | 30.78            | 0.05         | 0.97         | 18.09           | 0.03         | 1.01         |
| 664 IN Índia             | 237 875          | 32   | 120 263          | 167 576          | 0.41              | 0.46        | 0.45        | 0.61        | 5.83               | 31.39            | 0.13         | 2.58         | 39.34           | 0.18         | 5.47         |
| 720 CN China             | 773 203          | 11   | 342 841          | 474 144          | 0.80              | 1.51        | 1.29        | 1.73        | 17.11              | 39.04            | 0.49         | 9.62         | 38.30           | 0.49         | 15.17        |
| 728 KR Coreia SL         | 305 166          | 27   | 147 474          | 146 809          | 0.67              | 0.59        | 0.56        | 0.54        | 0.74               | 5.84             | 0.03         | 0.64         | -0.45           | 0.00         | -0.08        |
| 732 JP Japão             | 550 413          | 15   | 288 462          | 302 499          | 1.85              | 1.07        | 1.09        | 1.10        | -7.54              | -3.66            | -0.04        | -0.81        | 4.87            | 0.05         | 1.62         |
| 736 TW Taiwan            | 111 970          | 38   | 61 488           | 39 320           | 0.26              | 0.22        | 0.23        | 0.14        | -0.21              | -25.64           | -0.06        | -1.17        | -36.05          | -0.08        | -2.56        |
| 740 HK Hong-Kong         | 30 573           | 64   | 15 162           | 16 541           | 0.07              | 0.06        | 0.06        | 0.06        | 1.01               | -0.55            | 0.00         | -0.01        | 9.10            | 0.01         | 0.16         |
| 743 MO Macau             | 852              | 137  | 411              | 184              | 0.02              | 0.00        | 0.00        | 0.00        | -35.37             | -30.88           | 0.00         | -0.01        | -55.30          | 0.00         | -0.03        |
| <b>5- AUSTR.OC.</b>      | <b>48 150</b>    |      | <b>23 509</b>    | <b>28 533</b>    | <b>0.17</b>       | <b>0.09</b> | <b>0.09</b> | <b>0.10</b> | <b>-8.08</b>       | <b>19.04</b>     | <b>0.02</b>  | <b>0.32</b>  | <b>21.37</b>    | <b>0.02</b>  | <b>0.58</b>  |
| 800 AU Austrália         | 28 230           | 67   | 14 254           | 19 836           | 0.08              | 0.05        | 0.05        | 0.07        | -4.47              | 27.77            | 0.01         | 0.28         | 39.16           | 0.02         | 0.64         |
| 804 NZ Nova Zelândia     | 19 341           | 74   | 9 069            | 8 570            | 0.05              | 0.04        | 0.03        | 0.03        | -2.26              | 5.77             | 0.00         | 0.04         | -5.50           | 0.00         | -0.06        |
| <b>6- DIVERSOS</b>       | <b>461</b>       |      | <b>241</b>       | <b>4 236</b>     | <b>0.00</b>       | <b>0.00</b> | <b>0.00</b> | <b>0.02</b> | <b>-17.84</b>      | <b>582.8</b>     | <b>0.01</b>  | <b>0.14</b>  | <b>1659.0</b>   | <b>0.02</b>  | <b>0.46</b>  |
| 952 QS Prov.Bordo Extra  | 0                |      | 0                | 1 881            | 0.00              | 0.00        | 0.00        | 0.01        |                    |                  | 0.00         | 0.00         |                 | 0.00         | 0.00         |
| 959 QW P. Não det. Extra | 461              |      | 241              | 2 355            | 0.00              | 0.00        | 0.00        | 0.01        | -17.84             | 294.53           | 0.00         | 0.07         | 877.85          | 0.01         | 0.24         |

**Por memória:**

|                          |           |  |           |           |       |      |      |      |       |        |       |        |        |       |        |
|--------------------------|-----------|--|-----------|-----------|-------|------|------|------|-------|--------|-------|--------|--------|-------|--------|
| OCDE (excl.países UE)    | 3 592 769 |  | 1 865 461 | 1 887 226 | 10.54 | 7.00 | 7.02 | 6.88 | -5.01 | 0.45   | 0.03  | 0.61   | 1.17   | 0.08  | 2.51   |
| OPEP                     | 3 617 826 |  | 1 775 025 | 1 900 128 | 4.32  | 6.95 | 6.68 | 6.93 | 13.34 | 4.48   | 0.31  | 6.08   | 7.05   | 0.47  | 14.46  |
| ACP                      | 1 805 156 |  | 806 468   | 1 262 821 | 3.58  | 3.52 | 3.04 | 4.60 | 2.71  | 25.93  | 0.91  | 17.64  | 56.59  | 1.72  | 52.73  |
| CPLP                     | 1 324 694 |  | 702 399   | 776 073   | 1.68  | 2.58 | 2.64 | 2.83 | 12.37 | 7.90   | 0.20  | 3.88   | 10.49  | 0.28  | 8.51   |
| CEI (Com.Estados Indep.) | 1 152 969 |  | 666 133   | 445 542   | 1.19  | 2.25 | 2.51 | 1.62 | 17.12 | -11.38 | -0.23 | -4.54  | -33.12 | -0.83 | -25.49 |
| Mashrak                  | 125 467   |  | 84 403    | 40 292    | 0.34  | 0.24 | 0.32 | 0.15 | -3.61 | -26.62 | -0.06 | -1.12  | -52.26 | -0.17 | -5.10  |
| EUROMED                  | 1 678 522 |  | 993 408   | 574 006   | 1.63  | 3.27 | 3.74 | 2.09 | 18.42 | -34.83 | -1.31 | -25.49 | -42.22 | -1.58 | -48.46 |
| Países da Am.Latina      | 2 144 893 |  | 1 104 360 | 1 009 090 | 3.02  | 4.18 | 4.16 | 3.68 | 10.03 | 4.00   | 0.15  | 2.98   | -8.63  | -0.36 | -11.01 |
| Merc. Comum Am.Central   | 52 622    |  | 23 122    | 38 864    | 0.17  | 0.10 | 0.09 | 0.14 | -6.38 | 36.24  | 0.04  | 0.69   | 68.08  | 0.06  | 1.82   |
| Grupo Andino             | 418 278   |  | 158 361   | 104 263   | 0.66  | 0.81 | 0.60 | 0.38 | 7.54  | 57.00  | 0.26  | 5.01   | -34.16 | -0.20 | -6.25  |
| ASEM (relac. Euro-Ásia)  | 2 007 554 |  | 945 279   | 1 128 065 | 4.16  | 3.91 | 3.56 | 4.11 | 1.84  | 18.55  | 0.67  | 12.99  | 19.34  | 0.69  | 21.12  |
| EDA (Econ Dinâm Asiát.)  | 683 500   |  | 326 712   | 340 757   | 1.53  | 1.33 | 1.23 | 1.24 | 0.27  | 10.58  | 0.13  | 2.53   | 4.30   | 0.05  | 1.62   |
| China+H.Kong+Macau       | 804 628   |  | 358 414   | 490 869   | 0.88  | 1.57 | 1.35 | 1.79 | 15.73 | 37.09  | 0.49  | 9.61   | 36.96  | 0.50  | 15.30  |

[1] Somatório das Chegadas com origem no espaço comunitário com as Importações provenientes dos Países Terceiros.

[2] (Jul 06-Jun 07) / (Jul 05-Jun 06) x 100 - 100.

[3] Contributos para a taxa de crescimento das saídas - análise *shift-share*: (TVH) x (peso no período homólogo anterior) / 100.

[4] Os dados dos países Extra-UE do ano horizonte reportam-se a uma 2ª versão, implícita no mês de Julho já disponível nesta data.

\* O ano de 2006 considerado na estrutura anual e na média anual 2001-2006 não inclui estimativas abaixo do limiar de assimilação nem das não-respostas para ser comparável com 2001.

Fonte: GEE, a partir de dados de base do INE; 2006 - versão implícita na 2ª versão preliminar do ano; 2007 - versão preliminar.

**Anexo 3 – Comércio Internacional de mercadorias de Portugal  
por zonas geográficas e económicas (Intra + Extra-UE)  
Saídas<sup>(1)</sup> – contributos dos principais países de destino para a taxa de crescimento global**

Período em análise: Janeiro a Junho

| Países e Regiões    | 1000 Euros        |                   |                   | Peso no Total (%) |               |               |               | Taxas de variação  |                  |              |                 |              |              |                 |
|---------------------|-------------------|-------------------|-------------------|-------------------|---------------|---------------|---------------|--------------------|------------------|--------------|-----------------|--------------|--------------|-----------------|
|                     | Ano de 2006       | Jan-Jun           |                   | Anual             |               | Jan-Jun       |               | média anual 01-06* | Últimos 12 meses |              |                 | Jan-Jun      |              |                 |
|                     |                   | Rank.             | 2006              | 2007              | 2001          | 2006*         | 2006          |                    | 2007             | VH [2]       | Contributos [3] |              | VH           | Contributos [3] |
|                     |                   |                   |                   |                   |               |               |               |                    | p.p.             | %            |                 | p.p.         | %            |                 |
| <b>TOTAL</b>        | <b>34 511 054</b> | <b>17 099 791</b> | <b>18 680 002</b> | <b>100.00</b>     | <b>100.00</b> | <b>100.00</b> | <b>100.00</b> | <b>4.56</b>        | <b>10.96</b>     | <b>10.96</b> | <b>100.00</b>   | <b>9.24</b>  | <b>9.24</b>  | <b>100.00</b>   |
| <b>Intra UE-27</b>  | <b>26 722 406</b> | <b>13 481 271</b> | <b>14 477 251</b> | <b>81.24</b>      | <b>76.73</b>  | <b>78.84</b>  | <b>77.50</b>  | <b>3.37</b>        | <b>8.45</b>      | <b>6.64</b>  | <b>60.56</b>    | <b>7.39</b>  | <b>5.82</b>  | <b>63.03</b>    |
| 001 FR França       | 4 267 805         | 2 212 306         | 2 374 388         | 12.72             | 12.32         | 12.94         | 12.71         | 3.89               | 6.20             | 0.80         | 7.26            | 7.33         | 0.95         | 10.26           |
| 003 NL P.Baixos     | 1 287 984         | 652 957           | 647 144           | 4.07              | 3.73          | 3.82          | 3.46          | 2.78               | 0.29             | 0.01         | 0.10            | -0.89        | -0.03        | -0.37           |
| 004 DE Alemanha     | 4 523 367         | 2 152 938         | 2 530 176         | 18.99             | 13.24         | 12.59         | 13.54         | -2.72              | 23.39            | 2.86         | 26.06           | 17.52        | 2.21         | 23.87           |
| 005 IT Itália       | 1 415 441         | 733 323           | 794 739           | 4.44              | 4.02          | 4.29          | 4.25          | 2.51               | 4.90             | 0.21         | 1.93            | 8.38         | 0.36         | 3.89            |
| 006 GB R.Unido      | 2 433 349         | 1 215 636         | 1 196 807         | 10.21             | 6.85          | 7.11          | 6.41          | -3.46              | -4.67            | -0.36        | -3.32           | -1.55        | -0.11        | -1.19           |
| 007 IE Irlanda      | 183 358           | 90 268            | 94 513            | 0.51              | 0.51          | 0.53          | 0.51          | 4.59               | 5.21             | 0.03         | 0.26            | 4.70         | 0.02         | 0.27            |
| 008 DK Dinamarca    | 244 768           | 124 096           | 128 808           | 1.08              | 0.70          | 0.73          | 0.69          | -4.13              | 0.28             | 0.00         | 0.02            | 3.80         | 0.03         | 0.30            |
| 009 GR Grécia       | 128 214           | 64 272            | 71 636            | 0.38              | 0.37          | 0.38          | 0.38          | 4.02               | 1.59             | 0.01         | 0.06            | 11.46        | 0.04         | 0.47            |
| 010 ES Espanha      | 9 459 318         | 4 842 674         | 5 202 516         | 19.32             | 27.17         | 28.32         | 27.85         | 11.94              | 9.40             | 2.59         | 23.66           | 7.43         | 2.10         | 22.77           |
| 017 BE Bélgica      | 1 085 025         | 578 590           | 477 604           | 5.31              | 3.19          | 3.38          | 2.56          | -5.57              | -12.74           | -0.44        | -4.03           | -17.45       | -0.59        | -6.39           |
| 018 LU Luxemburgo   | 41 462            | 20 120            | 34 372            | 0.11              | 0.10          | 0.12          | 0.18          | 4.22               | 46.71            | 0.05         | 0.50            | 70.83        | 0.08         | 0.90            |
| 030 SE Suécia       | 410 401           | 181 096           | 235 794           | 1.51              | 1.13          | 1.06          | 1.26          | -1.33              | 23.99            | 0.28         | 2.52            | 30.20        | 0.32         | 3.46            |
| 032 FI Finlândia    | 261 676           | 123 698           | 131 885           | 0.49              | 0.69          | 0.72          | 0.71          | 12.15              | 11.90            | 0.09         | 0.81            | 6.62         | 0.05         | 0.52            |
| 038 AT Áustria      | 181 753           | 96 416            | 101 471           | 0.69              | 0.53          | 0.56          | 0.54          | -0.85              | 4.56             | 0.03         | 0.23            | 5.24         | 0.03         | 0.32            |
| 046 MT Malta        | 9 463             | 3 476             | 4 556             | 0.04              | 0.02          | 0.02          | 0.02          | -5.86              | 32.68            | 0.01         | 0.07            | 31.06        | 0.01         | 0.07            |
| 053 EE Estónia      | 10 445            | 5 667             | 7 976             | 0.02              | 0.03          | 0.03          | 0.04          | 10.23              | 33.44            | 0.01         | 0.09            | 40.75        | 0.01         | 0.15            |
| 054 LV Letónia      | 25 980            | 11 390            | 10 005            | 0.02              | 0.08          | 0.07          | 0.05          | 37.45              | 16.80            | 0.01         | 0.10            | -12.16       | -0.01        | -0.09           |
| 055 LT Lituânia     | 12 814            | 6 096             | 5 894             | 0.04              | 0.03          | 0.04          | 0.03          | -2.30              | -9.65            | 0.00         | -0.04           | -3.32        | 0.00         | -0.01           |
| 060 PL Polónia      | 231 017           | 115 365           | 130 320           | 0.43              | 0.66          | 0.67          | 0.70          | 14.32              | 22.66            | 0.14         | 1.27            | 12.96        | 0.09         | 0.95            |
| 061 CZ Rep.Checa    | 130 471           | 64 114            | 73 453            | 0.22              | 0.38          | 0.37          | 0.39          | 16.52              | 21.36            | 0.08         | 0.69            | 14.57        | 0.05         | 0.59            |
| 063 SK Eslováquia   | 46 937            | 22 028            | 26 699            | 0.06              | 0.14          | 0.13          | 0.14          | 22.69              | 35.85            | 0.04         | 0.38            | 21.21        | 0.03         | 0.30            |
| 064 HU Hungria      | 146 143           | 72 157            | 80 685            | 0.36              | 0.42          | 0.42          | 0.43          | 7.62               | 21.61            | 0.08         | 0.77            | 11.82        | 0.05         | 0.54            |
| 066 RO Roménia      | 82 271            | 40 586            | 62 823            | 0.08              | 0.24          | 0.24          | 0.34          | 31.36              | 47.79            | 0.10         | 0.95            | 54.79        | 0.13         | 1.41            |
| 068 BG Bulgária     | 14 820            | 6 500             | 8 257             | 0.07              | 0.04          | 0.04          | 0.04          | -4.50              | 18.53            | 0.01         | 0.07            | 27.03        | 0.01         | 0.11            |
| 091 SI Eslovénia    | 29 169            | 15 644            | 15 182            | 0.04              | 0.08          | 0.09          | 0.08          | 22.29              | -6.83            | -0.01        | -0.06           | -2.95        | 0.00         | -0.03           |
| 600 CY Chipre       | 19 837            | 10 138            | 13 611            | 0.06              | 0.06          | 0.06          | 0.07          | 4.73               | 28.16            | 0.02         | 0.14            | 34.25        | 0.02         | 0.22            |
| Diversos            | 39 119            | 19 720            | 15 936            | 0.00              | 0.00          | 0.12          | 0.09          | -18.85             | 4.67             | 0.00         | 0.04            | -19.19       | -0.02        | -0.24           |
| <b>Extra UE-27</b>  | <b>7 788 649</b>  | <b>3 618 520</b>  | <b>4 202 751</b>  | <b>18.76</b>      | <b>23.27</b>  | <b>21.16</b>  | <b>22.50</b>  | <b>9.16</b>        | <b>20.18</b>     | <b>4.32</b>  | <b>39.44</b>    | <b>16.15</b> | <b>3.42</b>  | <b>36.97</b>    |
| dos quais:          |                   |                   |                   |                   |               |               |               |                    |                  |              |                 |              |              |                 |
| <b>1- EUROPA</b>    | <b>821 796</b>    | <b>394 531</b>    | <b>398 550</b>    | <b>2.69</b>       | <b>2.44</b>   | <b>2.31</b>   | <b>2.13</b>   | <b>2.56</b>        | <b>2.56</b>      | <b>0.06</b>  | <b>0.58</b>     | <b>1.02</b>  | <b>0.02</b>  | <b>0.25</b>     |
| <b>EFTA</b>         | <b>393 249</b>    | <b>199 038</b>    | <b>185 335</b>    | <b>2.21</b>       | <b>1.17</b>   | <b>1.16</b>   | <b>0.99</b>   | <b>-7.95</b>       | <b>-1.42</b>     | <b>-0.02</b> | <b>-0.15</b>    | <b>-6.88</b> | <b>-0.08</b> | <b>-0.87</b>    |
| 039 CH Suíça        | 269 890           | 141 619           | 134 712           | 1.02              | 0.80          | 0.83          | 0.72          | -0.34              | -2.72            | -0.02        | -0.21           | -4.88        | -0.04        | -0.44           |
| 028 NO Noruega      | 110 358           | 52 565            | 47 124            | 1.13              | 0.33          | 0.31          | 0.25          | -18.28             | 0.34             | 0.00         | 0.01            | -10.35       | -0.03        | -0.34           |
| 024 IS Islândia     | 9 646             | 4 667             | 3 460             | 0.06              | 0.03          | 0.03          | 0.02          | -10.56             | -12.84           | 0.00         | -0.03           | -25.86       | -0.01        | -0.08           |
| <b>OUTR. EUROPA</b> | <b>428 547</b>    | <b>195 493</b>    | <b>213 216</b>    | <b>0.48</b>       | <b>1.27</b>   | <b>1.14</b>   | <b>1.14</b>   | <b>27.08</b>       | <b>6.21</b>      | <b>0.08</b>  | <b>0.73</b>     | <b>9.07</b>  | <b>0.10</b>  | <b>1.12</b>     |
| 052 TR Turquia      | 232 428           | 117 197           | 107 627           | 0.29              | 0.69          | 0.69          | 0.58          | 24.80              | -9.21            | -0.07        | -0.63           | -8.17        | -0.06        | -0.61           |
| 075 RU Rússia       | 108 189           | 42 611            | 63 313            | 0.08              | 0.32          | 0.25          | 0.34          | 36.68              | 36.07            | 0.11         | 0.96            | 48.58        | 0.12         | 1.31            |
| 092 HR Croácia      | 11 489            | 5 883             | 6 909             | 0.02              | 0.03          | 0.03          | 0.04          | 21.28              | 27.76            | 0.01         | 0.08            | 17.45        | 0.01         | 0.06            |
| <b>2- ÁFRICA</b>    | <b>2 060 774</b>  | <b>932 103</b>    | <b>1 228 859</b>  | <b>4.19</b>       | <b>6.13</b>   | <b>5.45</b>   | <b>6.58</b>   | <b>12.81</b>       | <b>33.40</b>     | <b>1.81</b>  | <b>16.56</b>    | <b>31.84</b> | <b>1.74</b>  | <b>18.78</b>    |
| <b>MAGHREB</b>      | <b>291 519</b>    | <b>148 915</b>    | <b>168 813</b>    | <b>0.72</b>       | <b>0.87</b>   | <b>0.87</b>   | <b>0.90</b>   | <b>8.41</b>        | <b>16.76</b>     | <b>0.14</b>  | <b>1.25</b>     | <b>13.36</b> | <b>0.12</b>  | <b>1.26</b>     |
| 204 MA Marrocos     | 164 020           | 78 784            | 95 115            | 0.40              | 0.49          | 0.46          | 0.51          | 9.05               | 24.59            | 0.11         | 1.00            | 20.73        | 0.10         | 1.03            |
| 208 DZ Argélia      | 72 858            | 42 118            | 38 342            | 0.17              | 0.22          | 0.25          | 0.21          | 9.53               | 3.96             | 0.01         | 0.07            | -8.97        | -0.02        | -0.24           |
| 212 TN Tunísia      | 54 641            | 28 013            | 35 356            | 0.16              | 0.16          | 0.16          | 0.19          | 5.37               | 11.66            | 0.02         | 0.18            | 26.21        | 0.04         | 0.46            |
| <b>PALOP</b>        | <b>1 528 999</b>  | <b>683 588</b>    | <b>937 022</b>    | <b>2.77</b>       | <b>4.55</b>   | <b>4.00</b>   | <b>5.02</b>   | <b>15.45</b>       | <b>38.92</b>     | <b>1.54</b>  | <b>14.01</b>    | <b>37.07</b> | <b>1.48</b>  | <b>16.04</b>    |
| 247 CV Cabo Verde   | 189 713           | 88 683            | 108 778           | 0.50              | 0.56          | 0.52          | 0.58          | 7.10               | 24.24            | 0.13         | 1.15            | 22.66        | 0.12         | 1.27            |
| 257 GW Guiné-Bissau | 27 067            | 13 364            | 17 775            | 0.08              | 0.08          | 0.08          | 0.10          | 3.51               | 17.30            | 0.01         | 0.13            | 33.01        | 0.03         | 0.28            |
| 311 ST S.Tomé e Pr. | 28 311            | 14 976            | 13 901            | 0.08              | 0.08          | 0.09          | 0.07          | 5.89               | -0.79            | 0.00         | -0.01           | -7.18        | -0.01        | -0.07           |
| 330 AO Angola       | 1 210 189         | 534 470           | 761 764           | 1.87              | 3.60          | 3.13          | 4.08          | 19.17              | 44.82            | 1.37         | 12.48           | 42.53        | 1.33         | 14.38           |
| 366 MZ Moçambique   | 73 720            | 32 095            | 34 804            | 0.23              | 0.22          | 0.19          | 0.19          | 3.15               | 13.49            | 0.03         | 0.25            | 8.44         | 0.02         | 0.17            |
| <b>OUTR. ÁFRICA</b> | <b>240 256</b>    | <b>99 600</b>     | <b>123 025</b>    | <b>0.70</b>       | <b>0.71</b>   | <b>0.58</b>   | <b>0.66</b>   | <b>5.04</b>        | <b>21.27</b>     | <b>0.14</b>  | <b>1.30</b>     | <b>23.52</b> | <b>0.14</b>  | <b>1.48</b>     |
| 388 ZA África SL    | 78 108            | 34 504            | 44 468            | 0.22              | 0.23          | 0.20          | 0.24          | 5.82               | 25.63            | 0.06         | 0.50            | 28.88        | 0.06         | 0.63            |
| 220 EG Egipto       | 24 893            | 11 816            | 17 104            | 0.10              | 0.07          | 0.07          | 0.09          | -0.98              | 27.40            | 0.02         | 0.18            | 44.74        | 0.03         | 0.33            |
| <b>3- AMÉRICA</b>   | <b>2 862 051</b>  | <b>1 364 284</b>  | <b>1 344 794</b>  | <b>8.12</b>       | <b>8.51</b>   | <b>7.98</b>   | <b>7.20</b>   | <b>5.53</b>        | <b>11.81</b>     | <b>0.92</b>  | <b>8.42</b>     | <b>-1.43</b> | <b>-0.11</b> | <b>-1.23</b>    |
| <b>NAFTA</b>        | <b>2 398 473</b>  | <b>1 164 441</b>  | <b>1 068 265</b>  | <b>6.51</b>       | <b>7.13</b>   | <b>6.81</b>   | <b>5.72</b>   | <b>6.47</b>        | <b>6.32</b>      | <b>0.42</b>  | <b>3.84</b>     | <b>-8.26</b> | <b>-0.56</b> | <b>-6.09</b>    |
| 400 US EUA          | 2 105 266         | 1 002 529         | 938 436           | 5.72              | 6.26          | 5.86          | 5.02          | 6.47               | 8.06             | 0.47         | 4.27            | -6.39        | -0.37        | -4.06           |
| 404 CA Canadá       | 153 887           | 71 119            | 71 678            | 0.55              | 0.46          | 0.42          | 0.38          | 0.88               | 12.52            | 0.05         | 0.48            | 0.79         | 0.00         | 0.04            |
| 412 MX México       | 139 320           | 90 793            | 58 150            | 0.25              | 0.41          | 0.53          | 0.31          | 15.71              | -23.37           | -0.10        | -0.91           | -35.95       | -0.19        | -2.07           |
| <b>MERCOSUL</b>     | <b>307 134</b>    | <b>137 936</b>    | <b>142 158</b>    | <b>1.07</b>       | <b>0.91</b>   | <b>0.81</b>   | <b>0.76</b>   | <b>1.25</b>        | <b>20.20</b>     | <b>0.16</b>  | <b>1.47</b>     | <b>3.06</b>  | <b>0.02</b>  | <b>0.27</b>     |
| 508 BR Brasil       | 254 642           | 113 265           | 107 669           | 0.84              | 0.76          | 0.66          | 0.58          | 2.53               | 15.44            | 0.10         | 0.93            | -4.94        | -0.03        | -0.35           |
| 528 AR Argentina    | 49 165            | 23 690            | 33 008            | 0.20              | 0.15          | 0.14          | 0.18          | -2.18              | 41.10            | 0.05         | 0.48            | 39.34        | 0.05         | 0.59            |

(continua)

## Saídas

Anexo 3

| Países e Regiões         | 1000 Euros       |         |                |                  | Peso no Total (%) |             |             |                    | Taxas de variação |               |                 |              |               |                 |              |  |  |  |
|--------------------------|------------------|---------|----------------|------------------|-------------------|-------------|-------------|--------------------|-------------------|---------------|-----------------|--------------|---------------|-----------------|--------------|--|--|--|
|                          | Ano de 2006      | Jan-Jun |                | Anual            |                   | Jan-Jun     |             | média anual 01-06* | Últimos 12 meses  |               |                 | Jan-Jun      |               |                 |              |  |  |  |
|                          |                  | Rank    | 2006           | 2007             | 2001              | 2006*       | 2006        |                    | 2007              | VH [2]        | Contributos [3] |              | VH            | Contributos [3] |              |  |  |  |
|                          |                  |         |                |                  |                   |             |             |                    | p.p.              | %             |                 | p.p.         | %             |                 |              |  |  |  |
| <b>OUTR.AMÉRICA</b>      | <b>156 444</b>   |         | <b>61 908</b>  | <b>134 371</b>   | <b>0.54</b>       | <b>0.47</b> | <b>0.36</b> | <b>0.72</b>        | <b>1.60</b>       |               |                 |              |               |                 |              |  |  |  |
| 459 AG Antígua           | 23 397           | 54      | 2 006          | 57 575           | 0.00              | 0.07        | 0.01        | 0.31               | 110.65            | 2077.98       | 0.23            | 2.11         | 2770.80       | 0.32            | 3.52         |  |  |  |
| 478 AN Ant-Holand.       | 1 838            | 119     | 816            | 15 772           | 0.02              | 0.01        | 0.00        | 0.08               | -19.31            | 268.47        | 0.04            | 0.34         | 1832.83       | 0.09            | 0.95         |  |  |  |
| 512 CL Chile             | 56 312           | 39      | 25 672         | 25 752           | 0.22              | 0.17        | 0.15        | 0.14               | -0.65             | 11.38         | 0.02            | 0.16         | 0.31          | 0.00            | 0.01         |  |  |  |
| <b>4- ÁSIA</b>           | <b>1 620 317</b> |         | <b>711 552</b> | <b>1 044 822</b> | <b>2.68</b>       | <b>4.82</b> | <b>4.16</b> | <b>5.59</b>        | <b>17.58</b>      | <b>40.15</b>  | <b>1.72</b>     | <b>15.70</b> | <b>46.84</b>  | <b>1.95</b>     | <b>21.09</b> |  |  |  |
| <b>PRÓX/MÉD.OR.</b>      | <b>263 855</b>   |         | <b>140 744</b> | <b>144 771</b>   | <b>0.92</b>       | <b>0.78</b> | <b>0.82</b> | <b>0.78</b>        | <b>1.29</b>       | <b>-6.36</b>  | <b>-0.06</b>    | <b>-0.51</b> | <b>2.86</b>   | <b>0.02</b>     | <b>0.25</b>  |  |  |  |
| 608 SY Síria             | 12 867           | 66      | 7 296          | 8 631            | 0.04              | 0.04        | 0.04        | 0.05               | 3.86              | 13.28         | 0.01            | 0.05         | 18.30         | 0.01            | 0.08         |  |  |  |
| 624 IL Israel            | 70 481           | 37      | 37 476         | 50 720           | 0.32              | 0.21        | 0.22        | 0.27               | -3.75             | 23.94         | 0.05            | 0.45         | 35.34         | 0.08            | 0.84         |  |  |  |
| 632 SA Arábia Saud.      | 51 658           | 42      | 24 612         | 23 841           | 0.24              | 0.15        | 0.14        | 0.13               | -4.58             | -2.17         | 0.00            | -0.03        | -3.13         | 0.00            | -0.05        |  |  |  |
| 647 AE Emiratos          | 53 133           | 41      | 26 181         | 26 190           | 0.08              | 0.16        | 0.15        | 0.14               | 20.10             | -23.82        | -0.05           | -0.47        | 0.03          | 0.00            | 0.00         |  |  |  |
| <b>ASEAN</b>             | <b>829 650</b>   |         | <b>315 894</b> | <b>534 361</b>   | <b>0.53</b>       | <b>2.47</b> | <b>1.85</b> | <b>2.86</b>        | <b>42.23</b>      | <b>79.23</b>  | <b>1.42</b>     | <b>13.00</b> | <b>69.16</b>  | <b>1.28</b>     | <b>13.83</b> |  |  |  |
| 680 TH Tailândia         | 19 745           | 56      | 13 639         | 6 137            | 0.06              | 0.06        | 0.08        | 0.03               | 2.52              | -50.19        | -0.04           | -0.35        | -55.01        | -0.04           | -0.47        |  |  |  |
| 701 MY Malásia           | 84 931           | 32      | 28 601         | 236 356          | 0.08              | 0.25        | 0.17        | 1.27               | 33.26             | 332.95        | 0.69            | 6.31         | 726.38        | 1.21            | 13.15        |  |  |  |
| 706 SG Singapura         | 700 350          | 10      | 261 583        | 279 245          | 0.32              | 2.08        | 1.53        | 1.49               | 51.93             | 52.62         | 0.76            | 6.94         | 6.75          | 0.10            | 1.12         |  |  |  |
| <b>OUTROS ÁSIA</b>       | <b>526 812</b>   |         | <b>254 915</b> | <b>365 691</b>   | <b>1.23</b>       | <b>1.57</b> | <b>1.49</b> | <b>1.96</b>        | <b>9.73</b>       | <b>21.89</b>  | <b>0.35</b>     | <b>3.21</b>  | <b>43.46</b>  | <b>0.65</b>     | <b>7.01</b>  |  |  |  |
| 626 TL Timor             | 2 448            | 110     | 602            | 667              | 0.01              | 0.01        | 0.00        | 0.00               | 2.26              | 127.48        | 0.00            | 0.04         | 10.82         | 0.00            | 0.00         |  |  |  |
| 664 IN Índia             | 28 872           | 48      | 15 676         | 13 712           | 0.06              | 0.09        | 0.09        | 0.07               | 12.52             | -8.81         | -0.01           | -0.07        | -12.53        | -0.01           | -0.12        |  |  |  |
| 720 CN China             | 213 839          | 18      | 93 702         | 109 621          | 0.22              | 0.64        | 0.55        | 0.59               | 28.89             | 17.06         | 0.10            | 0.94         | 16.99         | 0.09            | 1.01         |  |  |  |
| 728 KR Coreia SL         | 38 026           | 46      | 15 796         | 22 978           | 0.07              | 0.11        | 0.09        | 0.12               | 14.92             | 57.63         | 0.05            | 0.46         | 45.46         | 0.04            | 0.45         |  |  |  |
| 732 JP Japão             | 109 020          | 29      | 45 767         | 174 080          | 0.40              | 0.32        | 0.27        | 0.93               | 0.02              | 171.95        | 0.46            | 4.21         | 280.37        | 0.75            | 8.12         |  |  |  |
| 740 HK Hong-Kong         | 91 931           | 31      | 63 559         | 25 628           | 0.32              | 0.27        | 0.37        | 0.14               | 1.29              | -60.14        | -0.25           | -2.29        | -59.68        | -0.22           | -2.40        |  |  |  |
| 743 MO Macau             | 13 582           | 64      | 6 168          | 6 260            | 0.05              | 0.04        | 0.04        | 0.03               | 1.38              | 29.89         | 0.01            | 0.09         | 1.49          | 0.00            | 0.01         |  |  |  |
| <b>5- AUSTR.OC.</b>      | <b>78 179</b>    |         | <b>38 075</b>  | <b>32 877</b>    | <b>0.46</b>       | <b>0.23</b> | <b>0.22</b> | <b>0.18</b>        | <b>-8.85</b>      | <b>-16.70</b> | <b>-0.04</b>    | <b>-0.41</b> | <b>-13.65</b> | <b>-0.03</b>    | <b>-0.33</b> |  |  |  |
| 800 AU Austrália         | 65 434           | 38      | 31 737         | 26 679           | 0.36              | 0.19        | 0.19        | 0.14               | -7.43             | -18.82        | -0.04           | -0.39        | -15.93        | -0.03           | -0.32        |  |  |  |
| 804 NZ Nova Zelândia     | 8 523            | 80      | 4 107          | 4 340            | 0.06              | 0.03        | 0.02        | 0.02               | -10.66            | 3.24          | 0.00            | 0.01         | 5.69          | 0.00            | 0.01         |  |  |  |
| <b>6- DIVERSOS</b>       | <b>345 532</b>   |         | <b>177 975</b> | <b>152 849</b>   | <b>0.59</b>       | <b>1.03</b> | <b>1.04</b> | <b>0.82</b>        | <b>16.71</b>      | <b>-13.53</b> | <b>-0.15</b>    | <b>-1.41</b> | <b>-14.12</b> | <b>-0.15</b>    | <b>-1.59</b> |  |  |  |
| 952 QS Prov.Bordo Extra  | 194 443          |         | 106 534        | 87 796           | 0.45              | 0.58        | 0.62        | 0.47               | 10.10             | -10.37        | -0.06           | -0.57        | -17.59        | -0.11           | -1.19        |  |  |  |
| 959 QW P. Não det. Extra | 151 089          |         | 71 441         | 65 053           | 0.15              | 0.45        | 0.42        | 0.35               | 30.83             | -17.07        | -0.09           | -0.84        | -8.94         | -0.04           | -0.40        |  |  |  |

## Por memória:

|                          |           |  |           |           |      |      |      |      |       |        |       |       |        |       |       |  |  |  |
|--------------------------|-----------|--|-----------|-----------|------|------|------|------|-------|--------|-------|-------|--------|-------|-------|--|--|--|
| OCDE (excl.países UE)    | 3 241 798 |  | 1 577 894 | 1 589 266 | 9.89 | 9.64 | 9.23 | 8.51 | 4.01  | 8.65   | 0.80  | 7.26  | 0.72   | 0.07  | 0.72  |  |  |  |
| OPEP                     | 1 462 900 |  | 661 930   | 891 768   | 0.78 | 0.75 | 3.87 | 4.77 | 3.87  | 31.77  | 1.25  | 11.45 | 34.72  | 1.34  | 14.54 |  |  |  |
| ACP                      | 1 752 368 |  | 773 776   | 1 092 624 | 3.39 | 5.21 | 4.53 | 5.85 | 13.96 | 40.18  | 1.83  | 16.66 | 41.21  | 1.86  | 20.18 |  |  |  |
| CPLP                     | 1 786 089 |  | 797 455   | 1 045 358 | 3.61 | 5.31 | 4.66 | 5.60 | 12.93 | 35.61  | 1.64  | 14.98 | 31.09  | 1.45  | 15.69 |  |  |  |
| CEI (Com.Estados Indep.) | 138 043   |  | 56 042    | 77 915    | 0.14 | 0.41 | 0.33 | 0.42 | 29.54 | 30.44  | 0.11  | 1.05  | 39.03  | 0.13  | 1.38  |  |  |  |
| Mashrak                  | 59 226    |  | 30 689    | 37 524    | 0.26 | 0.18 | 0.18 | 0.20 | -3.21 | 14.31  | 0.03  | 0.23  | 22.27  | 0.04  | 0.43  |  |  |  |
| EUROMED                  | 653 653   |  | 334 278   | 364 684   | 1.58 | 1.94 | 1.95 | 1.95 | 8.92  | 7.30   | 0.14  | 1.31  | 9.10   | 0.18  | 1.92  |  |  |  |
| Países da Am.Latina      | 567 864   |  | 285 283   | 258 007   | 1.82 | 1.69 | 1.67 | 1.38 | 3.03  | 7.30   | 0.11  | 1.03  | -9.56  | -0.16 | -1.73 |  |  |  |
| Merc.Comum Am.Central    | 21 448    |  | 10 869    | 10 632    | 0.08 | 0.06 | 0.06 | 0.06 | 0.74  | 23.96  | 0.01  | 0.12  | -2.18  | 0.00  | -0.02 |  |  |  |
| Grupo Andino             | 33 836    |  | 15 306    | 15 874    | 0.16 | 0.10 | 0.09 | 0.08 | -4.72 | 18.45  | 0.02  | 0.15  | 3.71   | 0.00  | 0.04  |  |  |  |
| ASEM (relac. Euro-Ásia)  | 1 190 461 |  | 471 141   | 840 999   | 1.23 | 3.54 | 2.76 | 4.50 | 29.22 | 73.95  | 2.04  | 18.61 | 78.50  | 2.16  | 23.41 |  |  |  |
| EDA (Econ.Dinâm Asiát.)  | 947 946   |  | 389 317   | 576 776   | 0.92 | 2.82 | 2.28 | 3.09 | 30.80 | 52.18  | 1.20  | 10.92 | 48.15  | 1.10  | 11.86 |  |  |  |
| China+H.Kong+Macau       | 319 351   |  | 163 429   | 141 509   | 0.59 | 0.95 | 0.96 | 0.76 | 14.96 | -13.10 | -0.14 | -1.26 | -13.41 | -0.13 | -1.39 |  |  |  |

[1] Somatório das Expedições para o espaço comunitário com as Exportações para os Países Terceiros.

[2] (Jul 06-Jun 07) / (Jul 05-Jun 06) x 100 - 100.

 [3] Contributos para a taxa de crescimento das saídas - análise *shift-share*: (TVH) x (peso no período homólogo anterior) / 100.

[4] Os dados dos países Extra-UE do ano horizonte reportam-se a uma 2ª versão, implícita no mês de Julho já disponível nesta data.

\* O ano de 2006 considerado na estrutura anual e na média anual 2001-2006 não inclui estimativas abaixo do limiar de assimilação nem das não-respostas para ser comparável com 2001.

Fonte: GEE, a partir de dados de base do INE; 2006 - versão implícita na 2ª versão preliminar do ano; 2007 - versão preliminar.

### Abreviaturas utilizadas

|               |  |
|---------------|--|
| VH            | Variação homóloga  |
| VH real       | Variação homóloga real   |
| M3M           | Média móvel de 3 meses   |
| VH/M3M        | Variação homóloga da média móvel de 3 meses                            |
| v.c.s.        | Valores corrigidos de sazonalidade                                     |
| VE            | Valor efectivo   |
| N/(M12M) N-12 | Valor do mês N dividido pela média móvel de 12 meses, centrada em N-12 |
| SRE-VE        | Saldo das respostas extremas (valor efectivo)                          |
| BP            | Banco de Portugal  |
| Cif           | Custo, seguro e frete  |
| BCE           | Banco Central Europeu  |
| CE            | Comissão Europeia  |
| OPEP          | Organização de Países Exportadores de Petróleo                         |
| EFTA          | Associação Europeia de Comércio Livre                                  |
| Eurostat      | Gabinete de Estatísticas da União Europeia                             |
| FBCF          | Formação Bruta de Capital Fixo   |
| FMI           | Fundo Monetário Internacional  |
| CPLP          | Comunidade de Países de Língua Portuguesa                              |
| IHPC          | Índice harmonizado de preços no consumidor                             |
| IPC           | Índice de Preços no Consumidor   |
| IEFP          | Instituto do Emprego e Formação Profissional                           |
| INE           | Instituto Nacional de Estatística                                      |
| FOB           | “Free on Board”  |
| IVA           | Imposto sobre o Valor Acrescentado                                     |
| OCDE          | Organização para a Cooperação e Desenvolvimento Económico              |
| PEC           | Plano de Estabilidade e Crescimento                                    |
| PIB           | Produto Interno Bruto  |
| PALOP         | Países Africanos de Língua Oficial Portuguesa                          |
| UE            | União Europeia   |