

Síntese Estatística de Conjuntura

Short-term Economic Indicators

Nº 23/2011 - 9 de Junho de 2011

Nº 23/2011 - June, 9, 2011

Índice Temático / *Thematic Index*

| | Página / <i>Page</i> |
|--|----------------------|
| 1. Conjuntura Internacional / <i>International Economic Situation</i> | |
| Previsões de crescimento económico / <i>Economic growth forecasts</i> | 5 |
| Revisão das previsões para a economia mundial / <i>World economy forecasts revision</i> | 6 |
| Indicadores avançados da UE27 e Zona Euro e comércio mundial / <i>Advanced indicators for EU27 and Euro Area and World Trade</i> | 7-8 |
| Principais indicadores e previsões macroeconómicas / <i>Main macroeconomic indicators and forecasts</i> | 9 |
| EUA, Reino Unido e Japão / <i>USA, United Kingdom and Japan</i> | 9 |
| China, Zona Euro e UE27 / <i>China, Euro Area and EU27</i> | 10 |
| Espanha, Alemanha e França / <i>Spain, Germany and France</i> | 11 |
| Grécia, Irlanda e Itália / <i>Greece, Ireland and Italy</i> | 12 |
| Evolução do preço do petróleo / <i>Oil price evolution</i> | 13 |
| 2. Conjuntura Nacional / <i>National Economic Situation</i> | |
| Previsões macroeconómicas / <i>Macroeconomic forecasts</i> | 14 |
| Principais indicadores económicos / <i>Main economic indicators</i> | 15-16 |
| Indicadores avançados de actividade económica / <i>Economic activity leading indicators</i> | 17 |
| Emprego / <i>Employment</i> | 18 |
| Consumo / <i>Consumption</i> | 19 |
| Formação bruta de capital fixo / <i>Gross fixed capital formation</i> | 20 |
| Relações com o exterior / <i>Foreign relations</i> | 21-24 |
| 3. Sectores Institucionais / <i>Institutional Sectors</i> | |
| Poupança / <i>Saving</i> | 25 |
| Investimento / <i>Investment</i> | 25 |
| Capacidade/necessidade líquida de financiamento / <i>Net lending/Net borrowing</i> | 26 |
| Dívida / <i>Debt</i> | 27 |
| 4. Ramos de Actividade / <i>Industries</i> | |
| Valor acrescentado bruto / <i>Gross value added</i> | 28 |
| Emprego / <i>Employment</i> | 29 |
| Indústria / <i>Industry</i> | 30-31 |
| Construção / <i>Construction</i> | 32 |
| Serviços e comércio / <i>Services and trade</i> | 33 |
| Imobiliário / <i>Real estate</i> | 34 |
| Crédito às empresas e particulares / <i>Corporations and households credit</i> | 35 |

Síntese Estatística de Conjuntura

Short-term Economic Indicators

Nº 23/2011 - 9 de Junho de 2011

Nº 23/2011 - June, 9, 2011

Índice de Quadros / Tables Index

1. Conjuntura Internacional / International Economic Situation

| | |
|--|--------|
| 1.1. Previsões de crescimento da economia mundial / <i>World growth forecasts</i> | Pág. 5 |
| 1.2. Revisão das previsões para a economia mundial / <i>World economy forecasts revision</i> | 6 |
| 1.3. Indicadores avançados da UE27 e Zona Euro / <i>Advanced Indicators for EU27 and Euro Area</i> | 7 |
| 1.4. Comércio mundial / <i>World trade</i> | 8 |
| 1.5. Principais indicadores e previsões macroeconómicas / <i>Main macroeconomic indicators and forecasts</i> | 9 |
| EUA, Reino Unido e Japão / <i>USA, United Kingdom and Japan</i> | 9 |
| China, Zona Euro e UE27 / <i>Euro Area and EU27</i> | 10 |
| Espanha, Alemanha e França / <i>Spain, Germany and France</i> | 11 |
| Grécia, Irlanda e Itália / <i>Greece, Ireland and Italy</i> | 12 |
| 1.6. Evolução do preço relativo de importação do petróleo / <i>Oil import relative price</i> | 13 |

2. Conjuntura Nacional / National Economic Situation

| | |
|--|----|
| 2.1. Previsões para a economia portuguesa / <i>Forecasts for the portuguese economy</i> | 14 |
| 2.2. Evolução das estimativas do PIB / <i>GDP estimates evolution</i> | 16 |
| 2.3. Principais indicadores económicos / <i>Main economic indicators</i> | 16 |
| 2.4. Indicadores avançados de actividade geral / <i>General activity leading indicators</i> | 17 |
| 2.5. Mercado de trabalho / <i>Labour market</i> | 18 |
| 2.6. Indicadores avançados do consumo privado / <i>Private consumption leading indicators</i> | 19 |
| 2.7. Indicadores avançados de investimento / <i>Investment leading indicators</i> | 20 |
| 2.8. Balança de bens e serviços e indicadores avançados de procura externa / <i>Goods and services balance and foreign demand leading indicators</i> | 22 |

4. Ramos de Actividade / Industries

| | |
|---|----|
| 4.1. Crescimento real do VAB por ramos / <i>GVA real growth by industries</i> | 28 |
| 4.2. Contributos dos ramos para o crescimento real do VAB / <i>Industries contribution to GVA real growth</i> | 28 |
| 4.3. Evolução do emprego por ramos / <i>Employment evolution by industries</i> | 29 |
| 4.4. Contributos dos ramos para a evolução do emprego / <i>Industries contribution to employment</i> | 29 |
| 4.5. Indicadores sectoriais para a indústria / <i>Industry sectoral indicators</i> | 31 |
| 4.6. Índice de produção industrial por subsecções / <i>Industrial production index by sections</i> | 31 |
| 4.7. Indicadores sectoriais para a construção / <i>Construction sectoral indicators</i> | 32 |
| 4.8. Indicadores sectoriais para os serviços e comércio / <i>Construction sectoral indicators</i> | 33 |
| 4.9. Indicadores sectoriais para o sector imobiliário / <i>Real estate sectoral indicators</i> | 34 |
| 4.10. Indicadores sectoriais de empréstimos de outras instituições financeiras / <i>Other monetary financial institutions loans sectoral indicators</i> | 35 |

Síntese Estatística de Conjuntura

Short-term Economic Indicators

Nº 23/2011 - 9 de Junho de 2011

Nº 23/2011 - June, 9, 2011

Índice de Gráficos / *Charts Index*

1. Conjuntura Internacional / *International Economic Situation*

- 1.1. Evolução do preço relativo do petróleo / *Relative oil price* 13

2. Conjuntura Nacional / *National Economic Situation*

- 2.1. Contributos (p.p.) para a variação homóloga real do PIB (%) / *Contributions (p.p.) to GDP real growth (%)* 15
- 2.2. Produto interno bruto, rendimento nacional bruto, rendimento disponível bruto / *GDP, gross national income, gross disposable income* 15
- 2.3. Poupança bruta, formação bruta de capital e necessidade líquida de financiamento / *Gross saving, gross capital formation, net borrowing* 15
- 2.4. Indicador coincidente mensal e indicador de actividade económica / *Monthly coincident indicator and economic activity indicator* 17
- 2.5. Indicador de clima económico / *Economic climate indicator* 17
- 2.6. Taxa de desemprego / *Unemployment rate* 18
- 2.7. Emprego total / *Total employment* 18
- 2.8. Indicador coincidente consumo privado / *Private consumption coincident indicator* 19
- 2.9. Indicador de confiança dos consumidores / *Consumer confidence indicator* 19
- 2.10. Indicador de formação bruta de capital fixo / *Gross fixed capital formation indicator* 20
- 2.11. Formação bruta de capital fixo, total / *Gross fixed capital formation, total* 20
- 2.12. Evolução trimestral da balança de bens e serviços / *Balance of goods and services quarterly* 21
- 2.13. Evolução da balança de bens e serviços - Últimos 12 meses / *Balance of goods and services - last 12 months* 21
- 2.14. Balança corrente / *Current account* 23
- 2.15. Balança corrente e de capital / *Current and capital account* 23
- 2.16. Evolução do investimento directo estrangeiro / *Foreign direct investment* 24
- 2.17. Balança tecnológica / *Technological account* 24
- 2.18. Saídas de produtos industriais transformados por grau de intensidade tecnológica / *Manufacturing exports* by technological intensity* 24

Síntese Estatística de Conjuntura

Short-term Economic Indicators

Nº 23/2011 - 9 de Junho de 2011

Nº 23/2011 - June, 9, 2011

Índice de Gráficos / *Charts Index*

3. Sectores Institucionais / *Institutional Sectors*

| | | |
|------|--|----|
| 3.1. | Poupança bruta, por sector institucional / <i>Gross saving, by institutional sector</i> | 25 |
| 3.2. | Investimento bruto, por sector institucional / <i>Gross investment, by institutional sector</i> | 25 |
| 3.3. | Capacidade/necessidade líquida de financiamento por sector institucional / <i>Net lending/net borrowing, by institutional sector</i> | 26 |
| 3.4. | Contributo dos sectores institucionais para a variação homóloga da necessidade líquida de financiamento do total da economia / <i>Institutional sectors contributions to quarterly change of total economy net borrowing</i> | 26 |
| 3.5. | Dívida bruta, por sector institucional / <i>Gross debt, by institutional sector</i> | 27 |
| | | 27 |
| 3.6. | Património financeiro líquido, por sector institucional / <i>Net financial wealth, by institutional sector</i> | |

4. Ramos de Actividade / *Industries*

| | | |
|------|---|----|
| 4.1. | Índice de volume de negócios na indústria / <i>Industrial turnover index</i> | 30 |
| 4.2. | Índices de emprego, remunerações e horas trabalhadas na indústria / <i>Employment, wages and hours worked indexes in industry</i> | 30 |
| 4.3. | Índice de novas encomendas na construção e obras públicas / <i>Industrial turnover index</i> | 32 |
| 4.4. | Formação bruta de capital fixo, total / <i>Gross fixed capital formation, total</i> | 32 |
| 4.5. | Índice de volume de negócios nos serviços / <i>Services turnover index</i> | 33 |
| 4.6. | Índice confidencial imobiliário / <i>Confidencial imobiliário index</i> | 34 |
| 4.7. | Empréstimos das outras instituições monetárias, saldos de fim de período / <i>Other monetary financial institutions loans, stocks</i> | 35 |

1. Conjuntura Internacional / *International Economic Situation*

- Previsões de Crescimento Económico / *Economic Growth Forecasts*

Quadro / *Table 1.1.*
Previsões de Crescimento da Economia Mundial
World Growth Forecasts

| | 2010 | | | | 2011 | | | | 2012 | | | | 2013 | | | | 2014 | | | |
|--------------------------------------|------------------|------------------|------------------|------------------|------------------|------------------|------------------|------------------|------------------|------------------|------------------|------------------|--------------|--------------------|----------|------------------|--------------|--------------------|----------|----------|
| | OCDE OECD | FMI IMF | CE EC | BM WB | OCDE OECD | FMI IMF | CE EC | BM WB | OCDE OECD | FMI IMF | CE EC | BM WB | OCDE OECD | FMI IMF | CE EC | BM WB | OCDE OECD | FMI IMF | CE EC | BM WB |
| | Mai-11 May-11 | Abr-11 Apr-11 | Mai-11 May-11 | Jun-11 Jun-11 | Mai-11 May-11 | Abr-11 Apr-11 | Mai-11 May-11 | Jun-11 Jun-11 | Mai-11 May-11 | Abr-11 Apr-11 | Mai-11 May-11 | Jun-11 Jun-11 | - | Out-10 Oct-10 | - | Jun-11 Jun-11 | - | Out-10 Oct-10 | - | - |
| MUNDO <i>World</i> | - | 5,0 | 4,9 | 3,8 | - | 4,4 | 4,0 | 3,2 | - | 4,5 | 4,1 | 3,6 | - | - | - | 3,6 | - | - | - | - |
| OCDE <i>OECD</i> | 2,9 | - | - | 2,6 | 2,3 | - | - | 2,1 | 2,8 | - | - | 2,6 | - | - | - | 2,5 | - | - | - | - |
| UE-27 <i>EU-27</i> | - | 1,8 | 1,8 | - | - | 1,8 | 1,8 | - | - | 2,1 | 1,9 | - | - | - | - | - | - | - | - | - |
| ZONA EURO <i>EURO AREA</i> | 1,7 | 1,7 | 1,8 | 1,7 | 2,0 | 1,6 | 1,6 | 1,7 | 2,0 | 1,8 | 1,8 | 1,8 | - | - | - | 1,9 | - | - | - | - |
| ESPAÑA <i>SPAIN</i> | -0,1 | -0,1 | -0,1 | - | 0,9 | 0,8 | 0,8 | - | 1,6 | 1,6 | 1,5 | - | - | 1,9 ^(a) | - | - | - | 1,9 ^(a) | - | - |
| ALEMANHA <i>GERMANY</i> | 3,5 | 3,5 | 3,6 | - | 3,4 | 2,5 | 2,6 | - | 2,5 | 2,1 | 1,9 | - | - | - | - | - | - | - | - | - |
| FRANÇA <i>FRANCE</i> | 1,4 | 1,5 | 1,6 | - | 2,2 | 1,6 | 1,8 | - | 2,1 | 1,8 | 2,0 | - | - | 2,0 ^(a) | - | - | - | 2,1 ^(a) | - | - |
| ITALIA <i>ITALY</i> | 1,2 | 1,3 | 1,3 | - | 1,1 | 1,1 | 1,0 | - | 1,6 | 1,3 | 1,3 | - | - | 1,4 ^(a) | - | - | - | 1,3 ^(a) | - | - |
| HOLANDA <i>NETHERLANDS</i> | 1,8 | 1,7 | 1,8 | - | 2,3 | 1,5 | 1,9 | - | 1,9 | 1,5 | 1,7 | - | - | 2,1 ^(a) | - | - | - | 2,6 ^(a) | - | - |
| GRÉCIA <i>GREECE</i> | -4,5 | -4,5 | -4,5 | - | -2,9 | -3,0 | -3,5 | - | 0,6 | 1,1 | 1,1 | - | - | 2,1 ^(b) | - | - | - | 2,1 ^(b) | - | - |
| REINO UNIDO <i>UNITED KINGDOM</i> | 1,3 | 1,3 | 1,3 | 1,7* | 1,4 | 1,7 | 1,7 | 2,2* | 1,8 | 2,3 | 2,1 | 2,5* | - | 2,8 ^(a) | - | - | - | 2,8 ^(a) | - | - |
| EUA <i>USA</i> | 2,9 | 2,8 | 2,9 | 2,8 | 2,6 | 2,8 | 2,6 | 2,6 | 3,1 | 2,9 | 2,7 | 2,9 | - | 2,8 ^(a) | - | 2,7 | - | 2,6 ^(a) | - | - |
| JAPÃO <i>JAPAN</i> | 4,0 | 3,9 | 3,9 | 4,0 | -0,9 | 1,4 | 0,5 | 0,1 | 2,2 | 2,1 | 1,6 | 2,6 | - | 1,9 ^(a) | - | 2,0 | - | 1,8 ^(a) | - | - |
| CHINA <i>CHINA</i> | 10,3 | 10,3 | 10,3 | 10,3 | 9,0 | 9,6 | 9,3 | 9,3 | 9,2 | 9,5 | 9,0 | 8,7 | - | 9,5 ^(a) | - | 8,8 | - | 9,5 ^(a) | - | - |
| ÍNDIA (c) <i>INDIA</i> | 9,6 | 10,4 | 10,4 | 8,8 | 8,5 | 8,2 | 8,0 | 8,0 | 8,6 | 7,8 | 8,2 | 8,4 | - | 8,1 ^(a) | - | 8,5 | - | 8,1 ^(a) | - | - |
| BRASIL <i>BRAZIL</i> | 7,5 | 7,5 | 7,5 | 7,5 | 4,1 | 4,5 | 4,4 | 4,2 | 4,5 | 4,1 | 4,3 | 4,1 | - | - | - | 3,8 | - | - | - | - |
| RUSSIA <i>RUSSIA</i> | 4,0 | 4,0 | 4,0 | 4,0 | 4,9 | 4,8 | 4,5 | 4,4 | 4,5 | 4,5 | 4,2 | 4,0 | - | 4,5 ^(a) | - | 4,1 | - | 4,7 ^(a) | - | - |
| ANGOLA <i>ANGOLA</i> | - | 1,6 | - | 3,4 | - | 7,8 | - | 6,7 | - | 10,5 | - | 8,1 | - | - | - | 7,8 | - | - | - | - |

Fontes: Fundo Monetário Internacional (FMI), FMI, "World Economic Outlook", 06/10/2010; Fundo Monetário Internacional (FMI), FMI, "World Economic Outlook", 11/04/2011; Comissão Europeia (CE), "European Economic Forecasts - Spring 2011", 13/05/2011; Organização para a Cooperação e Desenvolvimento Económico (OCDE), "Economic Outlook Nº 89", 25/05/2011; Banco Mundial (BM), "Global Economic Prospects", 08/06/2011
*FMI, "World Economic Outlook Update", 25/01/2011; "Interim Forecast February 2011", 02/02/2011; Banco Mundial (BM), "Global Economic Prospects", 12/01/2011
(a) Artigo IV FMI - Reino Unido, 23/07/2009; Artigo IV FMI - Grécia, 06/08/2009; Artigo IV FMI - Holanda, 11/01/2010; Artigo IV FMI - Alemanha, 29/03/2010; Artigo IV FMI - Itália, 30/05/2010; Artigo IV FMI - Japão, 15/07/2010; Artigo IV FMI - Zona Euro, 21/07/2010; Artigo IV FMI - China, 28/07/2010; Artigo IV FMI - França, 30/07/2010; Artigo IV FMI - EUA, 30/07/2010; Artigo IV FMI - Espanha, 30/07/2010; Artigo IV FMI - Rússia, 02/08/2010; Artigo IV FMI - Brasil, 05/08/2010; Artigo IV FMI - Índia, 14/02/2011
(b) Grécia, FMI Country Report nº 11/68, 16/03/2011
(c) Anos económicos diferentes dos anos civis. 2009 = 2008/09; 2010 = 2009/10; 2011 = 2010/11
Sources: *International Monetary Fund (IMF)*, "World Economic Outlook", 06/10/2010; *World Bank (WB)*, "Global Economic Prospects", 12/01/2011; *International Monetary Fund (IMF)*, "World Economic Outlook", 11/04/2011; *European Commission (EC)*, "European Economic Forecasts - Spring 2011", 13/05/2011; *Organisation for Economic Co-operation and Development (OCDE)*, "Economic Outlook Nº 89", 25/05/2011; *World Bank (WB)*, "Global Economic Prospects", 08/06/2011
*FMI, "World Economic Outlook Update", 25/01/2011; "Interim Forecast February 2011", 02/02/2011; *World Bank (WB)*, "Global Economic Prospects", 12/01/2011
(a) *Article IV IMF - United Kingdom, 23/07/2009; Article IV IMF - Greece, 06/08/2009; Article IV IMF - Netherlands, 11/01/2010; Article IV IMF - Germany, 29/03/2010; Article IV IMF - Italy, 30/05/2010; Article IV IMF - Japan, 15/07/2010; Article IV IMF - Euro Area, 21/07/2010; Article IV IMF - China, 28/07/2010; Article IV IMF - France, 30/07/2010; Article IV IMF - USA, 30/07/2010; Article IV IMF - Spain, 30/07/2010; Article IV IMF - Russia, 02/08/2010; Article IV IMF - Brazil, 05/08/2010; Article IV IMF - India, 14/02/2011*
(b) *Greece, IMF Country Report nº 11/68, 16/03/2011*
(c) *Different financial years of the calendar years. 2009 = 2008/09; 2010 = 2009/10;*

1. Conjuntura Internacional / *International Economic Situation*

- Indicadores Avançados da UE27 e Zona Euro e Comércio Mundial - *Advanced Indicators for EU27 and Euro Area and World Trade*

Quadro / *Table 1.3.*
Indicadores Avançados para UE27 e Zona Euro
Advanced Indicators for EU27 and Euro Area

| Indicadores Avançados <i>Advanced Indicators</i> | Fonte <i>Source</i> | Unidade <i>Unit</i> | 1T10 <i>1Q10</i> | 2T10 <i>2Q10</i> | 3T10 <i>3Q10</i> | 4T10 <i>4Q10</i> | 1T11 <i>1Q11</i> | Jan-11 <i>Jan-11</i> | Fev-11 <i>Feb-11</i> | Mar-11 <i>Mar-11</i> | Abr-11 <i>Apr-11</i> | Mai-11 <i>May-11</i> |
|--|------------------------|-------------------------------|---------------------|---------------------|---------------------|---------------------|---------------------|-------------------------|-------------------------|-------------------------|-------------------------|-------------------------|
| União Europeia (UE- 27) | | | | | | | | | | | | |
| <i>European Union (EU- 27)</i> | | | | | | | | | | | | |
| Indicador de Sentimento Económico <i>Economic Sentiment Indicator</i> | CE EC | SRE <i>Balances / 3MMA</i> | 98,0 | 150,7 | 103,0 | 105,3 | 106,9 | 105,9 | 107,3 | 107,4 | 105,1 | 105,4 |
| Indústria <i>Industry</i> | CE EC | SRE <i>Balances / 3MMA</i> | -11,2 | -8,7 | -2,2 | 2,0 | 5,8 | 4,9 | 6,0 | 6,6 | 5,2 | 3,5 |
| Serviços <i>Services</i> | CE EC | SRE <i>Balances / 3MMA</i> | -1,1 | 3,8 | 5,2 | 5,8 | 8,8 | 6,1 | 9,8 | 10,4 | 7,4 | 7,7 |
| Consumidores <i>Consumers</i> | CE EC | SRE <i>Balances / 3MMA</i> | -13,4 | -21,0 | -12,2 | -11,5 | -12,6 | -12,6 | -12,4 | -12,8 | -13,9 | -10,7 |
| Comércio a Retalho <i>Retail Trade</i> | CE EC | SRE <i>Balances / 3MMA</i> | -4,2 | -3,7 | 0,7 | 4,9 | 1,7 | 3,6 | 0,8 | 0,6 | -3,5 | -2,7 |
| Construção <i>Construction</i> | CE EC | SRE <i>Balances / 3MMA</i> | -34,2 | -46,5 | -30,3 | -27,9 | -26,9 | -27,8 | -25,6 | -27,4 | -26,2 | -25,8 |
| Índice de Produção Industrial <i>Industry Production Index</i> | Eurostat | VH <i>y-o-y</i> | 4,5 | 8,3 | 7,1 | 7,7 | 6,3 | 6,6 | 7,5 | 4,8 | | |
| IHPC <i>HICP</i> | Eurostat | VH <i>y-o-y</i> | 1,7 | 2,0 | 2,1 | 2,5 | 2,9 | 2,8 | 2,9 | 3,1 | 3,2 | |
| Taxa de Desemprego <i>Unemployment Rate</i> | Eurostat | % | 9,7 | 9,7 | 9,6 | 9,6 | 9,5 | 9,5 | 9,5 | 9,5 | 9,4 | |
| Zona Euro | | | | | | | | | | | | |
| <i>Euro Area</i> | | | | | | | | | | | | |
| Indicador de Sentimento Económico <i>Economic Sentiment Indicator</i> | CE EC | SRE <i>Balances / 3MMA</i> | 96,4 | 99,2 | 102,3 | 105,7 | 107,4 | 106,8 | 108,0 | 107,3 | 106,1 | 105,5 |
| Indústria <i>Industry</i> | CE EC | SRE <i>Balances / 3MMA</i> | -12,0 | -6,4 | -2,5 | 2,7 | 6,5 | 6,2 | 6,7 | 6,6 | 5,6 | 3,9 |
| Serviços <i>Services</i> | CE EC | SRE <i>Balances / 3MMA</i> | 0,0 | 3,9 | 6,9 | 9,0 | 10,6 | 9,9 | 11,2 | 10,8 | 10,4 | 9,2 |
| Consumidores <i>Consumer</i> | CE EC | SRE <i>Balances / 3MMA</i> | -16,8 | -16,7 | -12,1 | -10,4 | -10,6 | -11,2 | -10,0 | -10,6 | -11,6 | -9,8 |
| Comércio a Retalho <i>Retail Trade</i> | CE EC | SRE <i>Balances / 3MMA</i> | -8,9 | -5,1 | -2,8 | 0,8 | -0,7 | -0,6 | -0,2 | -1,4 | -1,8 | -2,5 |
| Construção <i>Construction</i> | CE EC | SRE <i>Balances / 3MMA</i> | -30,2 | -29,2 | -28,1 | -26,2 | -25,2 | -26,0 | -24,2 | -25,4 | -24,3 | -24,6 |
| Indicador Compósito Avançado <i>Composite Leading Indicator</i> | OCDE OECD | CLI 12M <i>CLI 12M</i> | 10,3 | 7,7 | 3,4 | 0,6 | -0,7 | -0,3 | -0,7 | -1,0 | | |
| Índice de Produção Industrial <i>Industry Production</i> | Eurostat | VH <i>y-o-y</i> | 5,1 | 9,3 | 7,1 | 8,1 | 6,5 | 6,3 | 7,7 | 5,4 | | |
| IHPC <i>HICP</i> | Eurostat | VH <i>y-o-y</i> | 1,1 | 1,6 | 2,3 | 2,0 | 2,5 | 2,3 | 2,4 | 2,7 | 2,8 | |
| Taxa de Desemprego <i>Unemployment Rate</i> | Eurostat | % | 10,1 | 10,2 | 10,0 | 10,1 | 9,9 | 10,0 | 9,9 | 9,9 | 9,9 | |

1. Conjuntura Internacional / *International Economic Situation*

- Indicadores Avançados da UE27 e Zona Euro e Comércio Mundial - *Advanced Indicators for EU27 and Euro Area and World Trade*

Quadro / *Table* 1.4.
Comércio Mundial
World Trade

| | 2010 | | | 2011 | | | 2012 | | |
|--|--|--|--|--|--|--|--|--|--|
| | FMI <i>IMF</i> Abr-11 <i>Apr-10</i> | OCDE <i>OECD</i> Mai-11 <i>May-11</i> | CE <i>EC</i> Nov-10 <i>Nov-10</i> | FMI <i>IMF</i> Abr-11 <i>Apr-10</i> | OCDE <i>OECD</i> Mai-11 <i>May-11</i> | CE <i>EC</i> Nov-10 <i>Nov-10</i> | FMI <i>IMF</i> Abr-11 <i>Apr-10</i> | OCDE <i>OECD</i> Mai-11 <i>May-11</i> | CE <i>EC</i> Nov-10 <i>Nov-10</i> |
| - Crescimento real do Com. Mundial (%) <i>- World Trade Volume (%)</i> | | | | | | | | | |
| Imp.+ Exp.de bens e serviços <i>Imp.+Exp. goods and services</i> | 12,4 | 12,5 | - | 7,4 | 8,1 | - | 6,9 | 8,4 | - |
| Imp. de bens e serviços <i>Imp. goods and services</i> | - | 11,8* | 12,1 | - | 6,4* | 7,1 | - | 7,5* | 6,9 |
| Economias Avançadas <i>Advanced Economies</i> | 11,2 | - | 10,4 | 5,8 | - | 6,1 | 5,5 | - | 6,1 |
| Economias em Desenvolvimento <i>Emerging and Developing Economies</i> | 13,5 | - | 15,0 | 10,2 | - | 8,8 | 9,4 | - | 8,2 |
| Exp. de bens e serviços <i>Exp. goods and services</i> | - | 11,6* | 11,8 | - | 7,7* | 7,2 | - | 7,9* | 6,9 |
| Economias Avançadas <i>Advanced Economies</i> | 12,0 | - | 11,0 | 6,8 | - | 6,4 | 5,9 | - | 6,5 |
| Economias em Desenvolvimento <i>Emerging and Developing Economies</i> | 14,5 | - | 13,1 | 8,8 | - | 8,3 | 8,7 | - | 7,6 |
| Imp.+ Exp.de bens <i>Imp.+Exp. Goods</i> | 13,6 | - | - | 7,7 | - | - | 6,9 | - | - |
| Imp. de bens <i>Imp. Goods</i> | - | - | 0,9* | - | - | - | - | - | - |
| Economias Avançadas <i>Advanced Economies</i> | 12,6 | - | - | 6,0 | - | - | 5,2 | - | - |
| Economias em Desenvolvimento <i>Emerging and Developing Economies</i> | 13,8 | - | - | 10,2 | - | - | 9,6 | - | - |
| Exp. de bens <i>Exp. Goods</i> | - | - | 2,1* | - | - | - | - | - | - |
| Economias Avançadas <i>Advanced Economies</i> | 13,6 | - | - | 6,0 | - | - | 5,2 | - | - |
| Economias em Desenvolvimento <i>Emerging and Developing Economies</i> | 15,1 | - | - | 8,9 | - | - | 8,6 | - | - |
| - Exportações Mundiais em valor (mil milhões de dólares) <i>- World Exports (billions of Dollars)</i> | | | | | | | | | |
| Bens e serviços <i>Goods and Services</i> | 18,7 | - | 197,9* | 21,9 | - | 246,8* | 23,5 | - | 246,8 |
| Bens <i>Goods</i> | 15,0 | - | - | 17,7 | - | - | 19,0 | - | - |

Fontes: CE - Comissão Europeia, "European Economic Forecasts - Autumn 2010, 29/11/2010; (a) extra UE; FMI, "World Economic Outlook", 11/04/2011; OCDE, Economic Outlook nº 89, Maio de 2011

*Comissão Europeia (CE), "European Economic Forecast" - Outono 2009, 3/11/2009; OCDE, Economic Outlook nº 89, Maio de 2011 - Países OCDE
Sources: EC - European Commission, "European Economic Forecasts - Autumn 2010, 29/11/2010; (a) extra EU; IMF, "World Economic Outlook", 11/04/2011; OCDE, Economic Outlook nº 89, May 2011

*European Commission (EC), "European Economic Forecast" - Autumn 2009, 3/11/2009; OCDE, Economic Outlook nº 89, May 2011 - OCDE Countries

1. Conjuntura Internacional / *International Economic Situation*

- Principais Indicadores e Previsões Macroeconómicas

EUA, Reino Unido e Japão

- *Main Macroeconomic Indicators and Forecasts*

USA, United Kingdom and Japan

Quadro / *Table 1.5.*
Principais Indicadores e Previsões Macroeconómicas
Main Macroeconomic Indicators and Forecasts

| EUA / USA | 2010 | | | 2011 | | | 2012 | | | 2013 | | | 2014 | | |
|--|--------------------------------|----------------------------------|------------------------------|--------------------------------|----------------------------------|------------------------------|--------------------------------|----------------------------------|------------------------------|--|------------------------|--------------------|--|------------------------|--------------------|
| | FMI IMF Abr-11 Apr-11 | OCDE OECD Mai-11 May-11 | CE EC Mai-11 May-11 | FMI IMF Abr-11 Apr-11 | OCDE OECD Mai-11 May-11 | CE EC Mai-11 May-11 | FMI IMF Abr-11 Apr-11 | OCDE OECD Mai-11 May-11 | CE EC Mai-11 May-11 | FMI IMF Jul-10 ^(a) Jul-10 ^(a) | OCDE OECD - | CE EC - | FMI IMF Jul-10 ^(a) Jul-10 ^(a) | OCDE OECD - | CE EC - |
| Taxa de crescimento real (%): <i>Real growth rate (%):</i> | | | | | | | | | | | | | | | |
| PIB | | | | | | | | | | | | | | | |
| GDP | 2,8 | 2,9 | 2,9 | 2,8 | 2,6 | 2,6 | 2,9 | 3,1 | 2,7 | 2,8 | - | - | 2,6 | - | - |
| -Consumo Privado <i>-Private Consumption</i> | 1,8 | 1,7 | 1,7 | 2,9 | 2,9 | 2,9 | 2,2 | 2,9 | 2,7 | 2,1 | - | - | 2,2 | - | - |
| -Consumo Público <i>-Government Consumption</i> | 1,0 | 0,9 | 1,0 | -1,7 | -0,6 | -0,3 | -2,0 | 0,2 | 0,4 | 0,1 | - | - | 1,6 | - | - |
| -Formação Bruta de Capital Fixo <i>-Gross Fixed Capital Formation</i> | 3,2 | 3,3 | 3,5 | 5,3 | 4,2 | 4,7 | 9,7 | 8,0 | 5,9 | 8,3 | - | - | 5,4 | - | - |
| -Exportações Bens e Serviços <i>-Exports of goods and Services</i> | - | 11,7 | 11,9 | - | 7,5 | 7,8 | - | 8,9 | 9,3 | - | - | - | - | - | - |
| -Importações Bens e Serviços <i>-Imports of goods and Services</i> | - | 12,6 | 12,7 | - | 5,4 | 6,7 | - | 8,4 | 9,3 | - | - | - | - | - | - |
| Contributo procura externa líquida p/ PIB <i>Contribution of net external demand to GDP</i> | -0,4 | -0,4 | -0,5 | 0,3 | 0,1 | -0,1 | 0,0 | -0,3 | -0,3 | -0,2 | - | - | -0,1 | - | - |
| IPC (t.v.) <i>CPI (g.r.)</i> | 1,6 | 1,6 | 1,6 | 2,2 | 2,6 | 2,5 | 1,6 | 1,5 | 1,5 | 1,7 | - | - | 1,8 | - | - |
| Taxa de Desemprego (% da pop activa) <i>Unemployment Rate (% of labour force)</i> | 9,6 | 9,6 | 9,6 | 8,5 | 8,8 | 8,7 | 7,8 | 7,9 | 8,1 | 7,6 | - | - | 6,9 | - | - |
| Saldo Global do SPA (%PIB) <i>Fiscal Balance / GDP</i> | -10,6 ^(c) | -10,6 | -11,2 | -10,8 ^(c) | -10,1 | -10,0 | -7,5 ^(c) | -9,1 | -8,6 | -5,7 ^(c) | - | - | -5,2 ^(c) | - | - |
| Divida Bruta do SPA (% PIB) <i>General Government Gross Debt (% GDP)</i> | 91,6 ^(c) | - | 92,0 | 99,5 ^(c) | - | 98,3 | 102,9 ^(c) | - | 102,4 | 105,6 ^(c) | - | - | 107,5 ^(c) | - | - |
| Balança Corrente (% PIB) <i>Current Account Balance / GDP</i> | -3,2 | -3,2 | -3,3 | -3,2 | -3,7 | -4,0 | -2,8 | -4,0 | -4,0 | -3,6 | - | - | -3,7 | - | - |
| Taxa de Juro de curto prazo (3 meses) <i>Short-Term Interest Rate (3 months)</i> | - | 0,5 | - | - | 0,8 | - | - | 1,9 | - | - | - | - | - | - | - |
| Reino Unido / United Kingdom | | | | | | | | | | | | | | | |
| | FMI IMF Abr-11 Apr-11 | OCDE OECD Mai-11 May-11 | CE EC Mai-11 May-11 | FMI IMF Abr-11 Apr-11 | OCDE OECD Mai-11 May-11 | CE EC Mai-11 May-11 | FMI IMF Abr-11 Apr-11 | OCDE OECD Mai-11 May-11 | CE EC Mai-11 May-11 | FMI IMF Nov-10 ^(a) Nov-10 ^(a) | OCDE OECD Nov-10 | CE EC Nov-10 | FMI IMF Nov-10 ^(a) Nov-10 ^(a) | OCDE OECD Nov-10 | CE EC Nov-10 |
| Taxa de crescimento real (%): <i>Real growth rate (%):</i> | | | | | | | | | | | | | | | |
| PIB | | | | | | | | | | | | | | | |
| GDP | 1,3 | 1,3 | 1,3 | 1,7 | 1,4 | 1,7 | 2,3 | 1,8 | 2,1 | 2,4 | - | - | 2,5 | - | - |
| -Consumo Privado <i>-Private Consumption</i> | 0,6 | 0,6 | 0,6 | 0,4 | 0,2 | 0,3 | 1,5 | 1,1 | 0,8 | 2,1 | - | - | 2,3 | - | - |
| -Consumo Público <i>-Government Consumption</i> | 0,8 | 0,8 | 0,8 | -0,5 | 0,2 | 0,8 | -1,3 | -0,7 | -1,0 | -2,3 | - | - | -3,0 | - | - |
| -Formação Bruta de Capital Fixo <i>-Gross Fixed Capital Formation</i> | 3,0 | 3,0 | 3,0 | 3,9 | 1,7 | 0,1 | 6,4 | 4,2 | 4,0 | 6,2 | - | - | 6,7 | - | - |
| -Exportações Bens e Serviços <i>-Exports of goods and Services</i> | 5,5 ^(a) | 5,3 | 5,3 | 6,3 ^(a) | 8,0 | 8,9 | 5,7 ^(a) | 6,1 | 7,5 | 5,6 | - | - | 5,5 | - | - |
| -Importações Bens e Serviços <i>-Imports of goods and Services</i> | 8,2 ^(a) | 8,5 | 8,5 | 4,3 ^(a) | 4,0 | 4,0 | 3,7 ^(a) | 3,7 | 2,5 | 3,4 | - | - | 3,5 | - | - |
| Contributo procura externa líquida p/ PIB <i>Contribution of net external demand to GDP</i> | -1,0 | -1,0 | -1,0 | 0,6 | 0,9 | 1,2 | 0,7 | 0,6 | 1,4 | 0,6 | - | - | 0,5 | - | - |
| IHPC (t.v.) <i>HICP (g.r.)</i> | 3,3 | 3,3 | 3,3 | 4,2 | 4,2 | 4,1 | 2,0 | 2,1 | 2,4 | 1,9 | - | - | 2,0 | - | - |
| Taxa de Desemprego (% da pop. activa) <i>Unemployment Rate (% of labour force)</i> | 7,8 | 7,9 | 7,8 | 7,8 | 8,1 | 8,0 | 7,7 | 8,3 | 7,8 | 6,4 | - | - | 6,1 | - | - |
| Saldo Global do SPA (%PIB) <i>Fiscal Balance / GDP</i> | -10,4 ^(c) | -10,3 | -10,4 | -8,6 ^(c) | -8,7 | -8,6 | -6,9 ^(c) | -7,1 | -7,0 | -5,0 ^(c) | - | - | -3,4 ^(c) | - | - |
| Divida Bruta do SPA (% PIB) <i>General Government Gross Debt (% GDP)</i> | 77,2 ^(c) | 81,6 ^(b) | 80,0 | 83,0 ^(c) | 89,7 ^(b) | 84,2 | 86,5 ^(c) | 96,2 ^(b) | 87,9 | 87,4 ^(c) | - | - | 86,5 ^(c) | - | - |
| Balança Corrente (% PIB) <i>Current Account Balance / GDP</i> | -2,5 | -2,5 | -2,5 | -2,4 | -1,5 | -1,2 | -1,9 | -0,9 | -0,1 | -1,7 | - | - | -1,4 | - | - |
| Taxa de Juro de curto prazo (3 meses) <i>Short-Term Interest Rate (3 months)</i> | - | - | - | - | - | - | - | - | - | - | - | - | - | - | - |
| Japão / Japan | | | | | | | | | | | | | | | |
| | FMI IMF Abr-11 Apr-11 | OCDE OECD Mai-11 May-11 | CE EC Mai-11 May-11 | FMI IMF Abr-11 Apr-11 | OCDE OECD Mai-11 May-11 | CE EC Mai-11 May-11 | FMI IMF Abr-11 Apr-11 | OCDE OECD Mai-11 May-11 | CE EC Mai-11 May-11 | FMI IMF Jul-10 ^(a) Jul-10 ^(a) | OCDE OECD - | CE EC - | FMI IMF Jul-10 ^(a) Jul-10 ^(a) | OCDE OECD - | CE EC - |
| Taxa de crescimento real (%): <i>Real growth rate (%):</i> | | | | | | | | | | | | | | | |
| PIB | | | | | | | | | | | | | | | |
| GDP | 3,9 | 4,0 | 3,9 | 1,4 | -0,9 | 0,5 | 2,1 | 2,2 | 1,6 | 1,9 | - | - | 1,8 | - | - |
| -Consumo Privado <i>-Private Consumption</i> | 1,8 | 1,8 | 1,8 | -0,2 | -1,3 | -0,3 | 1,6 | 1,6 | 1,0 | - | - | - | - | - | - |
| -Consumo Público <i>-Government Consumption</i> | 2,3 | 2,3 | 2,3 | 1,2 | 2,6 | 2,1 | 0,6 | -0,4 | 1,2 | - | - | - | - | - | - |
| -Formação Bruta de Capital Fixo <i>-Gross Fixed Capital Formation</i> | -0,2 | -0,2 | 0,0 | 6,3 | 0,0 | 0,5 | 4,3 | 6,5 | 3,6 | - | - | - | - | - | - |
| -Exportações Bens e Serviços <i>-Exports of goods and Services</i> | - | 23,9 | 24,2 | - | 3,2 | 1,0 | - | 8,2 | 3,8 | - | - | - | - | - | - |
| -Importações Bens e Serviços <i>-Imports of goods and Services</i> | - | 9,7 | 9,3 | - | 5,2 | 4,5 | - | 8,7 | 3,7 | - | - | - | - | - | - |
| Contributo procura externa líquida p/ PIB <i>Contribution of net external demand to GDP</i> | 1,8 | 1,8 | 2,2 | -0,3 | -0,2 | -0,3 | 0,2 | -0,1 | 0,2 | 0,5 | - | - | 0,4 | - | - |
| IPC (t.v.) <i>CPI (g.r.)</i> | -0,7 | -0,7 | -0,7 | 0,2 | 0,3 | 0,2 | 0,2 | -0,2 | 0,3 | 0,6 | - | - | 0,8 | - | - |
| Taxa de Desemprego (% da pop activa) <i>Unemployment Rate (% of labour force)</i> | 5,1 | 5,1 | 5,1 | 4,9 | 4,8 | 4,9 | 4,7 | 4,6 | 4,8 | 4,3 | - | - | 4,2 | - | - |
| Saldo Global do SPA (%PIB) <i>Fiscal Balance / GDP</i> | -9,5 ^(c) | -8,1 | -9,3 | -10,0 ^(c) | -8,9 | -9,7 | -8,4 ^(c) | -8,2 | -9,8 | -7,8 ^(c) | - | - | -7,4 ^(c) | - | - |
| Divida Bruta do SPA (% PIB) <i>General Government Gross Debt (% GDP)</i> | 220,3 ^(c) | 198,4 ^(b) | 223,1 | 229,1 ^(c) | - | 236,1 | 233,4 ^(c) | - | 242,1 | 238,0 ^(c) | - | - | 242,4 ^(c) | - | - |
| Balança Corrente (% PIB) <i>Current Account Balance / GDP</i> | 3,6 | 3,6 | 3,6 | 2,3 | 2,6 | 1,4 | 2,3 | 2,5 | 1,1 | 2,2 | - | - | 2,1 | - | - |
| Taxa de Juro de curto prazo (3 meses) <i>Short-Term Interest Rate (3 months)</i> | - | 0,2 | - | - | 0,3 | - | - | 0,2 | - | - | - | - | - | - | - |

1. Conjuntura Internacional / International Economic Situation

- Principais Indicadores e Previsões Macroeconómicas

China, Zona Euro e UE27

- Main Macroeconomic Indicators and Forecasts

China, Euro Area, EU27

Quadro / Table 1.5. (cont.)
Principais Indicadores e Previsões Macroeconómicas
Main Macroeconomic Indicators and Forecasts

| China | 2010 | | | 2011 | | | 2012 | | | 2013 | | | 2014 | | | |
|--|---------------------|------------------|------------------|---------------------|------------------|------------------|---------------------|------------------|------------------|--|--------------|----------|--|--------------|----------|--|
| | FMI IMF | OCDE OECD | CE EC | FMI IMF | OCDE OECD | CE EC | FMI IMF | OCDE OECD | CE EC | FMI IMF | OCDE OECD | CE EC | FMI IMF | OCDE OECD | CE EC | |
| | Abr-11 Apr-11 | Mai-11 May-11 | Mai-11 May-11 | Abr-11 Apr-11 | Mai-11 May-11 | Mai-11 May-11 | Abr-11 Apr-11 | Mai-11 May-11 | Mai-11 May-11 | Jul-10 ^(a) Jul-10 ^(a) | - | - | Jul-10 ^(a) Jul-10 ^(a) | - | - | |
| Taxa de crescimento real (%): <i>Real growth rate (%):</i> | | | | | | | | | | | | | | | | |
| PIB <i>GDP</i> | 10,3 | 10,3 | 10,3 | 9,6 | 9,0 | 9,3 | 9,5 | 9,2 | 9,0 | 9,5 | - | - | 9,5 | - | - | |
| -Consumo Privado <i>-Private Consumption</i> | - | - | - | - | - | - | - | - | - | - | - | - | - | - | - | |
| -Consumo Público <i>-Government Consumption</i> | - | - | - | - | - | - | - | - | - | - | - | - | - | - | - | |
| -Formação Bruta de Capital Fixo <i>-Gross Fixed Capital Formation</i> | 10,1 ^(a) | - | - | 7,9 ^(a) | - | - | 7,4 ^(a) | - | - | 7,3 | - | - | 7,3 | - | - | |
| -Exportações Bens e Serviços <i>-Exports of goods and Services</i> | - | 28,3 | 18,0 | - | 10,5 | 12,4 | - | 11,0 | 11,2 | - | - | - | - | - | - | |
| -Importações Bens e Serviços <i>-Imports of goods and Services</i> | - | 20,6 | 19,4 | - | 10,2 | 12,3 | - | 13,7 | 12,0 | - | - | - | - | - | - | |
| Contributo procura externa líquida p/ PIB <i>Contribution of net external demand to GDP</i> | -0,5 ^(a) | - | - | 0,6 ^(a) | - | - | 0,8 ^(a) | - | - | 0,8 | - | - | 0,9 | - | - | |
| IPC (t.v.) <i>CPI (q.r.)</i> | 3,3 | 3,2 | 3,3 | 5,0 | 4,6 | 3,3* | 2,5 | 3,4 | 3,7* | 2,0 | - | - | 2,0 | - | - | |
| Taxa de Desemprego (% da pop activa) <i>Unemployment Rate (% of labour force)</i> | 4,1 | - | 4,1 | 4,0 | - | 4,2* | 4,0 | - | 4,0* | - | - | - | - | - | - | |
| Saldo Global do SPA (% PIB) <i>Fiscal Balance / GDP</i> | -2,6 ^(c) | -0,7 | -1,6 | -1,6 ^(c) | 0,4 | 0,0* | -0,9 ^(c) | 0,4 | 0,5* | -0,5 ^(c) | - | - | 0,0 ^(c) | - | - | |
| Dívida Bruta do SPA (% PIB) <i>General Government Gross Debt (% GDP)</i> | 17,7 ^(c) | - | - | 17,1 ^(c) | - | - | 16,3 ^(c) | - | - | 15,0 ^(c) | - | - | 13,4 ^(c) | - | - | |
| Balança Corrente (% PIB) <i>Current Account Balance / GDP</i> | 5,2 | 5,2 | 5,1 | 5,7 | 4,5 | 4,4 | 6,3 | 4,4 | 4,4 | 6,5 | - | - | 7,2 | - | - | |
| Taxa de Juro de curto prazo (3 meses) <i>Short-Term Interest Rate (3 months)</i> | - | - | - | - | - | - | - | - | - | - | - | - | - | - | - | |
| Zona Euro / Euro Area | | | | | | | | | | | | | | | | |
| Taxa de crescimento real (%): <i>Real growth rate (%):</i> | | | | | | | | | | | | | | | | |
| PIB <i>GDP</i> | 1,7 | 1,7 | 1,8 | 1,6 | 2,0 | 1,6 | 1,8 | 2,0 | 1,8 | - | - | - | - | - | - | |
| -Consumo Privado <i>-Private Consumption</i> | 0,8 | 0,7 | 0,8 | 1,1 | 0,8 | 0,8 | 1,3 | 1,4 | 1,2 | - | - | - | - | - | - | |
| -Consumo Público <i>-Government Consumption</i> | 0,7 | 0,6 | 0,7 | -0,1 | 0,0 | 0,2 | -0,1 | -0,1 | 0,3 | - | - | - | - | - | - | |
| -Formação Bruta de Capital Fixo <i>-Gross Fixed Capital Formation</i> | -0,7 | -0,8 | -0,8 | 1,9 | 2,5 | 2,2 | 3,0 | 3,4 | 3,7 | - | - | - | - | - | - | |
| -Exportações Bens e Serviços <i>-Exports of goods and Services</i> | 6,4 ^(a) | - | - | 3,7 ^(a) | - | - | 4,1 ^(a) | - | - | - | - | - | - | - | - | |
| -Importações Bens e Serviços <i>-Imports of goods and Services</i> | 5,0 ^(a) | - | - | 2,4 ^(a) | - | - | 3,3 ^(a) | - | - | - | - | - | - | - | - | |
| Contributo procura externa líquida p/ PIB <i>Contribution of net external demand to GDP</i> | - | 0,8 | - | - | 0,9 | - | - | 0,7 | - | - | - | - | - | - | - | |
| IIPC (t.v.) <i>HICP (q.r.)</i> | 1,6 | 1,6 | 1,6 | 2,3 | 2,6 | 2,6 | 1,7 | 1,6 | 1,8 | - | - | - | - | - | - | |
| Taxa de Desemprego (% da pop activa) <i>Unemployment Rate (% of labour force)</i> | 10,0 | 9,9 | 10,1 | 9,9 | 9,7 | 10,0 | 9,6 | 9,3 | 9,7 | - | - | - | - | - | - | |
| Saldo Global do SPA (% PIB) <i>Fiscal Balance / GDP</i> | -6,1 | -6,0 | -6,0 | -4,4 | -4,2 | -4,3 | -3,6 | -3,0 | -3,5 | - | - | - | - | - | - | |
| Dívida Bruta do SPA (% PIB) <i>General Government Gross Debt (% GDP)</i> | 85,0 | - | 85,4 | 87,3 | - | 87,7 | 88,3 | - | 88,5 | - | - | - | - | - | - | |
| Balança Corrente (% PIB) <i>Current Account Balance / GDP</i> | -0,6 | 0,2 | -0,1 | 0,0 | 0,3 | 0,1 | 0,0 | 0,8 | 0,2 | - | - | - | - | - | - | |
| Taxa de Juro de curto prazo (3 meses) <i>Short-Term Interest Rate (3 months)</i> | 0,7 ^(a) | 0,8 | - | - | 1,3 | - | - | 2,0 | - | - | - | - | - | - | - | |
| União Europeia-27 / European Union-27 | | | | | | | | | | | | | | | | |
| Taxa de crescimento real (%): <i>Real growth rate (%):</i> | | | | | | | | | | | | | | | | |
| PIB <i>GDP</i> | 1,8 | - | 1,8 | 1,8 | - | 1,8 | 2,1 | - | 1,9 | - | - | - | - | - | - | |
| -Consumo Privado <i>-Private Consumption</i> | - | - | 0,8 | - | - | 0,9 | - | - | 1,3 | - | - | - | - | - | - | |
| -Consumo Público <i>-Government Consumption</i> | - | - | 0,7 | - | - | 0,3 | - | - | 0,2 | - | - | - | - | - | - | |
| -Formação Bruta de Capital Fixo <i>-Gross Fixed Capital Formation</i> | - | - | -0,7 | - | - | 2,5 | - | - | 3,9 | - | - | - | - | - | - | |
| -Exportações Bens e Serviços <i>-Exports of goods and Services</i> | - | - | - | - | - | - | - | - | - | - | - | - | - | - | - | |
| -Importações Bens e Serviços <i>-Imports of goods and Services</i> | - | - | - | - | - | - | - | - | - | - | - | - | - | - | - | |
| Contributo procura externa líquida p/ PIB <i>Contribution of net external demand to GDP</i> | - | - | - | - | - | - | - | - | - | - | - | - | - | - | - | |
| IIPC (t.v.) <i>HICP (q.r.)</i> | - | - | 2,1 | - | - | 3,0 | - | - | 2,0 | - | - | - | - | - | - | |
| Taxa de Desemprego (% da pop activa) <i>Unemployment Rate (% of labour force)</i> | - | - | 9,6 | - | - | 9,5 | - | - | 9,1 | - | - | - | - | - | - | |
| Saldo Global do SPA (% PIB) <i>Fiscal Balance / GDP</i> | - | - | -6,4 | - | - | -4,7 | - | - | -3,8 | - | - | - | - | - | - | |
| Dívida Bruta do SPA (% PIB) <i>General Government Gross Debt (% GDP)</i> | - | - | 80,2 | - | - | 82,3 | - | - | 83,3 | - | - | - | - | - | - | |
| Balança Corrente (% PIB) <i>Current Account Balance / GDP</i> | - | - | -0,9 | - | - | -0,6 | - | - | -0,3 | - | - | - | - | - | - | |
| Taxa de Juro de curto prazo (3 meses) <i>Short-Term Interest Rate (3 months)</i> | - | - | - | - | - | - | - | - | - | - | - | - | - | - | - | |

1. Conjuntura Internacional / International Economic Situation

- Principais Indicadores e Previsões Macroeconómicas

Espanha, Alemanha e França

- Main Macroeconomic Indicators and Forecasts

Spain, Germany and France

Quadro / Table 1.5. (cont.)
Principais Indicadores e Previsões Macroeconómicas
Main Macroeconomic Indicators and Forecasts

| | 2010 | | | 2011 | | | 2012 | | | 2013 | | | 2014 | | |
|--|---------------------|---------------------|--------|---------------------|---------------------|--------|---------------------|---------------------|--------|-----------------------|------|----|-----------------------|------|----|
| | FMI | OCDE | CE | FMI | OCDE | CE | FMI | OCDE | CE | FMI | OCDE | CE | FMI | OCDE | CE |
| | IMF | OECD | EC | IMF | OECD | EC | IMF | OECD | EC | IMF | OECD | EC | IMF | OECD | EC |
| Espanha / Spain | | | | | | | | | | | | | | | |
| | Abr-11 | Mai-11 | Mai-11 | Abr-11 | Mai-11 | Mai-11 | Abr-11 | Mai-11 | Mai-11 | Jul-10 ^(a) | - | - | Jul-10 ^(a) | - | - |
| | Apr-11 | May-11 | May-11 | Apr-11 | May-11 | May-11 | Apr-11 | May-11 | May-11 | Jul-10 ^(a) | - | - | Jul-10 ^(a) | - | - |
| Taxa de crescimento real (%): <i>Real growth rate (%):</i> | | | | | | | | | | | | | | | |
| PIB | | | | | | | | | | | | | | | |
| GDP | -0,1 | -0,1 | -0,1 | 0,8 | 0,9 | 0,8 | 1,6 | 1,6 | 1,5 | 1,9 | - | - | 1,9 | - | - |
| -Consumo Privado <i>-Private Consumption</i> | 1,2 | 1,2 | 1,2 | 1,3 | 0,4 | 0,8 | 1,4 | 1,6 | 1,1 | 1,4 | - | - | 1,3 | - | - |
| -Consumo Público <i>-Government Consumption</i> | -0,7 | -0,7 | -0,7 | -1,1 | -1,7 | -1,4 | -1,6 | -1,3 | -0,3 | -1,3 | -1 | - | 1,0 | - | - |
| -Formação Bruta de Capital Fixo <i>-Gross Fixed Capital Formation</i> | -7,6 | -7,6 | -7,6 | -2,7 | -3,4 | -3,4 | 4,0 | 2,0 | 1,8 | 4,4 | - | - | 3,5 | - | - |
| -Exportações Bens e Serviços <i>-Exports of goods and Services</i> | 7,0 ^(a) | 10,3 | 10,3 | 4,3 ^(a) | 9,9 | 7,0 | 4,6 ^(a) | 8,7 | 5,8 | 4,8 | - | - | 4,9 | - | - |
| -Importações Bens e Serviços <i>-Imports of goods and Services</i> | 2,1 ^(a) | 5,4 | 5,4 | 0,6 ^(a) | 2,9 | 1,7 | 2,6 ^(a) | 6,6 | 3,8 | 3,5 | - | - | 4,3 | - | - |
| Contributo procura externa líquida p/ PIB <i>Contribution of net external demand to GDP</i> | 1,0 | 1,0 | 1,0 | 0,9 | 1,8 | 1,4 | 0,2 | 0,6 | 0,5 | 0,4 | - | - | 0,2 | - | - |
| IHPC (t.v.) <i>HICP (g.r.)</i> | 2,0 | 2,0 | 2,0 | 2,6 | 2,9 | 3,0 | 1,5 | 0,9 | 1,4 | 1,4 | - | - | 1,6 | - | - |
| Taxa de Desemprego (% da pop activa) <i>Unemployment Rate (% of labour force)</i> | 20,1 | 20,1 | 20,1 | 19,4 | 20,3 | 20,6 | 18,2 | 19,3 | 20,2 | 17,3 | - | - | 16,6 | - | - |
| Saldo Global do SPA (%PIB) <i>Fiscal Balance / GDP</i> | -9,2 ^(c) | -9,2 | -9,2 | -6,2 ^(c) | -6,3 | -6,3 | -5,6 ^(c) | -4,4 | -5,3 | -5,0 ^(c) | - | - | -4,7 ^(c) | - | - |
| Dívida Bruta do SPA (% PIB) <i>General Government Gross Debt (% GDP)</i> | 60,1 ^(c) | - | 60,1 | 63,9 ^(c) | - | 68,1 | 67,1 ^(c) | - | 71,0 | 69,9 ^(c) | - | - | 72,1 ^(c) | - | - |
| Balança Corrente (% PIB) <i>Current Account Balance / GDP</i> | -4,5 | -4,5 | -4,5 | -4,8 | -2,9 | -4,1 | -4,5 | -2,3 | -4,1 | -3,6 | - | - | -3,5 | - | - |
| Taxa de Juro de curto prazo (3 meses) <i>Short-Term Interest Rate (3 months)</i> | - | - | - | - | - | - | - | - | - | - | - | - | - | - | - |
| Alemanha / Germany | | | | | | | | | | | | | | | |
| | Abr-11 | Mai-11 | Mai-11 | Abr-11 | Mai-11 | Mai-11 | Abr-11 | Mai-11 | Mai-11 | Mar-10 ^(a) | - | - | Mar-10 ^(a) | - | - |
| | Apr-11 | May-11 | May-11 | Apr-11 | May-11 | May-11 | Apr-11 | May-11 | May-11 | Mar-10 ^(a) | - | - | Mar-10 ^(a) | - | - |
| Taxa de crescimento real (%): <i>Real growth rate (%):</i> | | | | | | | | | | | | | | | |
| PIB | | | | | | | | | | | | | | | |
| GDP | 3,5 | 3,5 | 3,6 | 2,5 | 3,4 | 2,6 | 2,1 | 2,5 | 1,9 | - | - | - | - | - | - |
| -Consumo Privado <i>-Private Consumption</i> | 0,4 | 0,4 | 0,4 | 1,2 | 1,3 | 1,2 | 1,1 | 1,4 | 1,5 | - | - | - | - | - | - |
| -Consumo Público <i>-Government Consumption</i> | 2,3 | 2,3 | 2,3 | 1,1 | 1,5 | 1,5 | 0,6 | 1,0 | 0,9 | - | - | - | - | - | - |
| -Formação Bruta de Capital Fixo <i>-Gross Fixed Capital Formation</i> | 6,0 | 5,7 | 6,0 | 4,2 | 6,3 | 6,0 | 3,7 | 4,0 | 4,8 | - | - | - | - | - | - |
| -Exportações Bens e Serviços <i>-Exports of goods and Services</i> | - | 13,8 | 14,1 | - | 10,4 | 7,6 | - | 7,7 | 6,5 | - | - | - | - | - | - |
| -Importações Bens e Serviços <i>-Imports of goods and Services</i> | - | 12,4 | 12,6 | - | 8,0 | 7,5 | - | 6,7 | 7,2 | - | - | - | - | - | - |
| Contributo procura externa líquida p/ PIB <i>Contribution of net external demand to GDP</i> | - | 1,2 | 1,2 | - | 1,5 | 0,5 | - | 0,8 | 0,0 | - | - | - | - | - | - |
| IHPC (t.v.) <i>HICP (g.r.)</i> | 1,2 | 1,2 | 1,2 | 2,2 | 2,6 | 2,6 | 1,5 | 1,7 | 2,0 | - | - | - | - | - | - |
| Taxa de Desemprego (% da pop activa) <i>Unemployment Rate (% of labour force)</i> | 6,9 | 6,8 | 7,1 | 6,6 | 6,0 | 6,4 | 6,5 | 5,4 | 6,0 | - | - | - | - | - | - |
| Saldo Global do SPA (%PIB) <i>Fiscal Balance / GDP</i> | -3,3 ^(c) | -3,3 | -3,3 | -2,3 ^(c) | -2,1 | -2,0 | -1,5 ^(c) | -1,2 | -1,2 | -1,0 ^(c) | - | - | -0,4 ^(c) | - | - |
| Dívida Bruta do SPA (% PIB) <i>General Government Gross Debt (% GDP)</i> | 80,0 ^(c) | - | 83,2 | 80,1 ^(c) | - | 82,4 | 79,4 ^(c) | - | 81,1 | 77,9 ^(c) | - | - | 75,8 ^(c) | - | - |
| Balança Corrente (% PIB) <i>Current Account Balance / GDP</i> | 5,3 | 5,6 | 5,1 | 5,1 | 5,5 | 4,7 | 4,6 | 6,0 | 4,6 | 4,7 | - | - | 4,4 | - | - |
| Taxa de Juro de curto prazo (3 meses) <i>Short-Term Interest Rate (3 months)</i> | - | - | - | - | - | - | - | - | - | - | - | - | - | - | - |
| França / France | | | | | | | | | | | | | | | |
| | Abr-11 | Mai-11 | Mai-11 | Abr-11 | Mai-11 | Mai-11 | Abr-11 | Mai-11 | Mai-11 | Jul-10 ^(a) | - | - | Jul-10 ^(a) | - | - |
| | Apr-11 | May-11 | May-11 | Apr-11 | May-11 | May-11 | Apr-11 | May-11 | May-11 | Jul-10 ^(a) | - | - | Jul-10 ^(a) | - | - |
| Taxa de crescimento real (%): <i>Real growth rate (%):</i> | | | | | | | | | | | | | | | |
| PIB | | | | | | | | | | | | | | | |
| GDP | 1,5 | 1,4 | 1,6 | 1,6 | 2,2 | 1,8 | 1,8 | 2,1 | 2,0 | 2,0 | - | - | 2,1 | - | - |
| -Consumo Privado <i>-Private Consumption</i> | 1,7 | 1,3 | 1,7 | 1,4 | 1,5 | 1,6 | 1,6 | 1,9 | 1,8 | - | - | - | - | - | - |
| -Consumo Público <i>-Government Consumption</i> | 1,4 | 1,2 | 1,4 | 0,5 | 0,5 | 0,6 | 0,5 | 0,1 | 0,3 | - | - | - | - | - | - |
| -Formação Bruta de Capital Fixo <i>-Gross Fixed Capital Formation</i> | -1,6 | -1,1 | -1,4 | 1,5 | 4,0 | 3,4 | 2,6 | 4,6 | 5,0 | - | - | - | - | - | - |
| -Exportações Bens e Serviços <i>-Exports of goods and Services</i> | 6,8 ^(a) | 9,5 | 10,5 | 3,3 ^(a) | 6,6 | 6,7 | 3,5 ^(a) | 7,7 | 6,6 | 3,6 | - | - | 3,7 | - | - |
| -Importações Bens e Serviços <i>-Imports of goods and Services</i> | 5,1 ^(a) | 8,2 | 8,2 | 2,6 ^(a) | 7,7 | 6,8 | 2,9 ^(a) | 6,8 | 7,5 | 3,3 | - | - | 3,6 | - | - |
| Contributo procura externa líquida p/ PIB <i>Contribution of net external demand to GDP</i> | 0,4 | 0,1 | 0,4 | 0,1 | -0,5 | -0,2 | 0,0 | 0,0 | -0,4 | - | - | - | - | - | - |
| IHPC (t.v.) <i>HICP (g.r.)</i> | 1,7 | 1,7 | 1,7 | 2,1 | 2,4 | 2,2 | 1,7 | 1,6 | 1,7 | 1,9 | - | - | 1,9 | - | - |
| Taxa de Desemprego (% da pop activa) <i>Unemployment Rate (% of labour force)</i> | 9,7 | 9,3 | 9,7 | 9,5 | 9,1 | 9,5 | 9,1 | 8,8 | 9,2 | 9,2 | - | - | 8,7 | - | - |
| Saldo Global do SPA (%PIB) <i>Fiscal Balance / GDP</i> | -7,0 ^(c) | -7,0 | -7,0 | -5,8 ^(c) | -5,6 | -5,8 | -4,9 ^(c) | -4,6 | -5,3 | -4,0 ^(c) | - | - | -3,0 ^(c) | - | - |
| Dívida Bruta do SPA (% PIB) <i>General Government Gross Debt (% GDP)</i> | 81,8 ^(c) | 83,2 ^(b) | 81,7 | 85,0 ^(c) | 88,0 ^(b) | 84,7 | 86,9 ^(c) | 91,0 ^(b) | 86,8 | 87,6 ^(c) | - | - | 87,1 ^(c) | - | - |
| Balança Corrente (% PIB) <i>Current Account Balance / GDP</i> | -2,1 | -2,2 | -3,5 | -2,8 | -2,6 | -3,9 | -2,7 | -2,6 | -4,2 | -1,4 | - | - | -1,3 | - | - |
| Taxa de Juro de curto prazo (3 meses) <i>Short-Term Interest Rate (3 months)</i> | - | - | - | - | - | - | - | - | - | - | - | - | - | - | - |

1. Conjuntura Internacional / International Economic Situation

- Principais Indicadores e Previsões Macroeconómicas

Grécia, Irlanda e Itália

- Main Macroeconomic Indicators and Forecasts

Greece, Ireland and Italy

Quadro / Table 1.5. (cont.)
Principais Indicadores e Previsões Macroeconómicas
Main Macroeconomic Indicators and Forecasts

| | 2010 | | | 2011 | | | 2012 | | | 2013 | | | 2014 | | |
|--|----------------------|------------------|------------------|----------------------|------------------|------------------|----------------------|------------------|------------------|--|--|--|--|--|--|
| | FMI IMF | OCDE OECD | CE EC | FMI IMF | OCDE OECD | CE EC | FMI IMF | OCDE OECD | CE EC | FMI IMF | OCDE OECD | CE EC | FMI IMF | OCDE OECD | CE EC |
| | Abr-11 Apr-11 | Mai-11 May-11 | Mai-11 May-11 | Abr-11 Apr-11 | Mai-11 May-11 | Mai-11 May-11 | Abr-11 Apr-11 | Mai-11 May-11 | Mai-11 May-11 | Mar-11 ^(b) Mar-11 ^(b) | Mar-11 ^(b) Mar-11 ^(b) | Mar-11 ^(b) Mar-11 ^(b) | Mar-11 ^(b) Mar-11 ^(b) | Mar-11 ^(b) Mar-11 ^(b) | Mar-11 ^(b) Mar-11 ^(b) |
| Grécia / Greece | | | | | | | | | | | | | | | |
| Taxa de crescimento real (%): <i>Real growth rate (%):</i> | | | | | | | | | | | | | | | |
| PIB <i>GDP</i> | -4,5 | -4,5 | -4,5 | -3,0 | -2,9 | -3,5 | 1,1 | 0,6 | 1,1 | 2,1 | - | - | 2,1 | - | - |
| -Consumo Privado <i>-Private Consumption</i> | -4,1 ^(b) | -4,5 | -4,5 | -4,6 ^(b) | -5,4 | -6,4 | 0,5 ^(b) | -0,2 | -2,2 | 1,1 | - | - | 1,2 | - | - |
| -Consumo Público <i>-Government Consumption</i> | -9,0 ^(b) | -6,5 | -6,5 | -8,5 ^(b) | -7,1 | -2,6 | -6,0 ^(b) | -4,3 | 0,1 | -1,0 | - | - | -0,3 | - | - |
| -Formação Bruta de Capital Fixo <i>-Gross Fixed Capital Formation</i> | -17,4 ^(b) | -16,5 | -16,5 | -7,5 ^(b) | -10,4 | -16,6 | -2,6 ^(b) | 0,3 | -1,9 | 1,1 | - | - | 1,2 | - | - |
| -Exportações Bens e Serviços <i>-Exports of goods and Services</i> | 0,6 ^(b) | 3,8 | 3,8 | 6,3 ^(b) | 9,4 | 10,7 | 5,9 ^(b) | 9,4 | 6,9 | 7,3 | - | - | 6,7 | - | - |
| -Importações Bens e Serviços <i>-Imports of goods and Services</i> | -12,0 ^(b) | -4,9 | -4,8 | -6,0 ^(b) | -8,7 | -8,4 | -1,5 ^(b) | 2,7 | -3,1 | 1,5 | - | - | 2,1 | - | - |
| Contributo procura externa líquida p/ PIB <i>Contribution of net external demand to GDP</i> | 3,9 ^(b) | 2,3 | 2,3 | 3,1 ^(b) | 4,8 | 5,0 | 1,8 ^(b) | 1,5 | 2,6 | 1,4 | - | - | 1,1 | - | - |
| IHPC (t.v.) <i>HICP (g.r.)</i> | 4,7 | 4,7 | 4,7 | 2,5 | 2,9 | 2,4 | 0,5 | 0,7 | 0,5 | 0,7 | - | - | 1,0 | - | - |
| Taxa de Desemprego (% da pop activa) <i>Unemployment Rate (% of labour force)</i> | 12,5 | 12,5 | 12,6 | 14,8 | 16,0 | 15,2 | 15,0 | 16,4 | 15,3 | 14,5 | - | - | 13,8 | - | - |
| Saldo Global do SPA (% PIB) <i>Fiscal Balance / GDP</i> | -9,6 ^(c) | -10,4 | -10,5 | -7,4 ^(c) | -7,5 | -9,5 | -6,2 ^(c) | -6,5 | -9,3 | -4,5 ^(c) | - | - | -2,5 ^(c) | - | - |
| Dívida Bruta do SPA (% PIB) <i>General Government Gross Debt (% GDP)</i> | 142,0 ^(c) | - | 142,8 | 152,3 ^(c) | - | 157,7 | 157,7 ^(c) | - | 166,1 | 157,0 ^(c) | - | - | 152,5 ^(c) | - | - |
| Balança Corrente (% PIB) <i>Current Account Balance / GDP</i> | -10,4 | -10,4 | -11,8 | -8,2 | -8,6 | -8,3 | -7,1 | -7,2 | -6,1 | -6,6 | - | - | -5,5 | - | - |
| Taxa de Juro de curto prazo (3 meses) <i>Short-Term Interest Rate (3 months)</i> | - | - | - | - | - | - | - | - | - | - | - | - | - | - | - |
| Irlanda / Ireland | | | | | | | | | | | | | | | |
| Taxa de crescimento real (%): <i>Real growth rate (%):</i> | | | | | | | | | | | | | | | |
| PIB <i>GDP</i> | -1,0 | -1,0 | -1,0 | 0,6 | 0,0 | 0,6 | 1,9 | 2,3 | 1,9 | 2,4 | - | - | 2,9 | - | - |
| -Consumo Privado <i>-Private Consumption</i> | -1,2 | -1,2 | -1,2 | -1,6 | -2,1 | -1,9 | 0,1 | 0,3 | -1,0 | 0,8 | - | - | 1,2 | - | - |
| -Consumo Público <i>-Government Consumption</i> | -2,2 | -2,1 | -2,0 | -4,4 | -1,9 | -4,4 | -1,9 | -2,0 | -0,4 | -1,5 | - | - | -1,5 | - | - |
| -Formação Bruta de Capital Fixo <i>-Gross Fixed Capital Formation</i> | -27,8 | -27,7 | -27,7 | -13,5 | -11,0 | -13,5 | 3,1 | 0,8 | 2,0 | 4,0 | - | - | 6,0 | - | - |
| -Exportações Bens e Serviços <i>-Exports of goods and Services</i> | 9,4 | 9,4 | 9,4 | 6,0 | 5,3 | 6,0 | 5,2 | 6,6 | 5,2 | 4,9 | - | - | 4,9 | - | - |
| -Importações Bens e Serviços <i>-Imports of goods and Services</i> | 6,6 | 6,5 | 6,6 | 3,0 | 4,0 | 3,2 | 4,2 | 5,3 | 4,0 | 4,0 | - | - | 4,0 | - | - |
| Contributo procura externa líquida p/ PIB <i>Contribution of net external demand to GDP</i> | 3,4 | 3,6 | 3,6 | 3,5 | 2,2 | 3,5 | 1,8 | 2,5 | 2,2 | 1,8 | - | - | 1,9 | - | - |
| IHPC (t.v.) <i>HICP (g.r.)</i> | -1,6 | -0,9 | -1,6 | 1,0 | 1,7 | 1,0 | 0,6 | 0,5 | 0,7 | 1,4 | - | - | 1,3 | - | - |
| Taxa de Desemprego (% da pop activa) <i>Unemployment Rate (% of labour force)</i> | 13,6 | 13,5 | 13,7 | 14,5 | 14,7 | 14,6 | 13,9 | 14,6 | 14,0 | 13,2 | - | - | 12,3 | - | - |
| Saldo Global do SPA (% PIB) <i>Fiscal Balance / GDP</i> | -32,4 | -32,4 | -32,4 | -10,6 | -10,1 | -10,5 | -8,9 | -8,2 | -8,8 | -7,4 | - | - | -4,9 | - | - |
| Dívida Bruta do SPA (% PIB) <i>General Government Gross Debt (% GDP)</i> | 96,2 | - | 96,2 | 111,1 | - | 112,0 | 116,7 | - | 117,9 | 120,1 | - | - | 119,8 | - | - |
| Balança Corrente (% PIB) <i>Current Account Balance / GDP</i> | -0,7 | -0,7 | -0,7 | 0,5 | 3,7 | 1,2 | 1,2 | 5,3 | 1,8 | 0,7 | - | - | 0,5 | - | - |
| Taxa de Juro de curto prazo (3 meses) <i>Short-Term Interest Rate (3 months)</i> | - | - | - | - | - | - | - | - | - | - | - | - | - | - | - |
| Itália / Italy | | | | | | | | | | | | | | | |
| Taxa de crescimento real (%): <i>Real growth rate (%):</i> | | | | | | | | | | | | | | | |
| PIB <i>GDP</i> | 1,3 | 1,2 | 1,3 | 1,1 | 1,1 | 1,0 | 1,3 | 1,6 | 1,3 | 1,4 | - | - | 1,3 | - | - |
| -Consumo Privado <i>-Private Consumption</i> | 1,0 | 1,0 | 1,0 | 1,4 | 0,9 | 0,6 | 1,4 | 1,2 | 1,1 | 1,6 | - | - | 1,3 | - | - |
| -Consumo Público <i>-Government Consumption</i> | -0,6 | -0,6 | -0,6 | 0,1 | -0,1 | -0,4 | -0,3 | -0,1 | 0,1 | 0,6 | - | - | 0,6 | - | - |
| -Formação Bruta de Capital Fixo <i>-Gross Fixed Capital Formation</i> | 2,5 | 2,3 | 2,5 | 2,6 | 1,2 | 2,2 | 2,6 | 2,5 | 3,1 | 2,3 | - | - | 2,0 | - | - |
| -Exportações Bens e Serviços <i>-Exports of goods and Services</i> | 2,8 ^(a) | 8,9 | 9,1 | 3,5 ^(a) | 6,9 | 6,0 | 3,8 ^(a) | 6,9 | 5,7 | 4,1 | - | - | 4,1 | - | - |
| -Importações Bens e Serviços <i>-Imports of goods and Services</i> | 3,0 ^(a) | 10,3 | 10,5 | 3,6 ^(a) | 7,2 | 4,6 | 4,2 ^(a) | 4,9 | 5,1 | 4,0 | - | - | 3,8 | - | - |
| Contributo procura externa líquida p/ PIB <i>Contribution of net external demand to GDP</i> | -0,1 ^(a) | -0,4 | -0,4 | -0,1 ^(a) | -0,2 | 0,3 | -0,2 ^(a) | 0,4 | 0,1 | -0,1 | - | - | 0,0 | - | - |
| IHPC (t.v.) <i>HICP (g.r.)</i> | 1,6 | 1,6 | 1,6 | 2,0 | 2,4 | 2,6 | 2,1 | 1,7 | 1,9 | 1,8 | - | - | 1,9 | - | - |
| Taxa de Desemprego (% da pop activa) <i>Unemployment Rate (% of labour force)</i> | 8,5 | 8,4 | 8,4 | 8,6 | 8,4 | 8,4 | 8,3 | 8,1 | 8,2 | 7,9 | - | - | 7,6 | - | - |
| Saldo Global do SPA (% PIB) <i>Fiscal Balance / GDP</i> | -4,5 ^(c) | -4,5 | -4,6 | -4,3 ^(c) | -3,9 | -4,0 | -3,5 ^(c) | -2,6 | -3,2 | -3,3 ^(c) | - | - | -3,2 ^(c) | - | - |
| Dívida Bruta do SPA (% PIB) <i>General Government Gross Debt (% GDP)</i> | 119,0 ^(c) | - | 119,0 | 120,3 ^(c) | - | 120,3 | 120,0 ^(c) | - | 119,8 | 119,7 ^(c) | - | - | 119,3 ^(c) | - | - |
| Balança Corrente (% PIB) <i>Current Account Balance / GDP</i> | -3,5 | -3,5 | -4,2 | -3,4 | -4,1 | -3,5 | -3,0 | -3,6 | -3,3 | -2,5 | - | - | -2,5 | - | - |
| Taxa de Juro de curto prazo (3 meses) <i>Short-Term Interest Rate (3 months)</i> | - | - | - | - | - | - | - | - | - | - | - | - | - | - | - |

Fontes: Fundo Monetário Internacional (FMI), "World Economic Outlook", 11/04/2011; Comissão Europeia (CE), "European Economic Forecasts - Spring 2011", 13/05/2011; Organização para a Cooperação e Desenvolvimento Económico (OCDE), "Economic Outlook Nº 89", 25/05/2011
(a) Artigo IV FMI - Alemanha, 29/03/2010; Artigo IV FMI - Itália, 30/05/2010; Artigo IV FMI - Japão, 15/07/2010; Artigo IV FMI - Irlanda, 14/07/2010; Artigo IV FMI - Zona Euro, 21/07/2010; Artigo IV FMI - China, 28/07/2010; Artigo IV IMF - EUA, 30/07/2010; Artigo IV FMI - França, 30/07/2010; Artigo IV FMI - Espanha, 30/07/2010; Artigo IV FMI - Reino Unido, 08/11/2010
(b) Reino Unido, OECD Economic Survey, 16/03/2011; Grécia, FMI Country Report nº 11/68, 16/03/2011; França, OECD Economic Survey, 11/04/2011; Japão, OECD Economic Survey, 21/04/2011; Irlanda, FMI Country Report nº 11/109, 16/05/2011
(c) FMI - Fiscal Monitor, 11/04/2011
Sources: International Monetary Fund (IMF), "World Economic Outlook", 11/04/2011; European Commission (EC), "European Economic Forecasts - Spring 2011", 13/05/2011; Organisation for Economic Co-operation and Development (OECD), "Economic Outlook Nº 89", 25/05/2011
(a) Article IV IMF - Germany, 29/03/2010; Article IV IMF - Italy, 30/05/2010; Article IV IMF - Japan, 15/07/2010; Article IV IMF - Ireland, 14/07/2010; Article IV IMF - Euro Area, 21/07/2010; Article IV IMF - China, 28/07/2010; Article IV IMF - USA, 30/07/2010; Article IV FMI - France, 30/07/2010; Article IV FMI - Spain, 30/07/2010; Article IV FMI - United Kingdom, 08/11/2010
(b) United Kingdom, OECD Economic Survey, 16/03/2011; Greece, IMF Country Report nº 11/68, 16/03/2011; France, OECD Economic Survey, 11/04/2011; Japan, OECD Economic Survey, 21/04/2011; Ireland, IMF Country Report nº 11/109, 16/05/2011
(c) IMF - Fiscal Monitor, 12/04/2011

1. Conjuntura Internacional / International Economic Situation

- Evolução do Preço do Petróleo / Oil Price Evolution

Gráfico / Graph 1.1.
Preço Relativo do Petróleo
Relative Oil Price

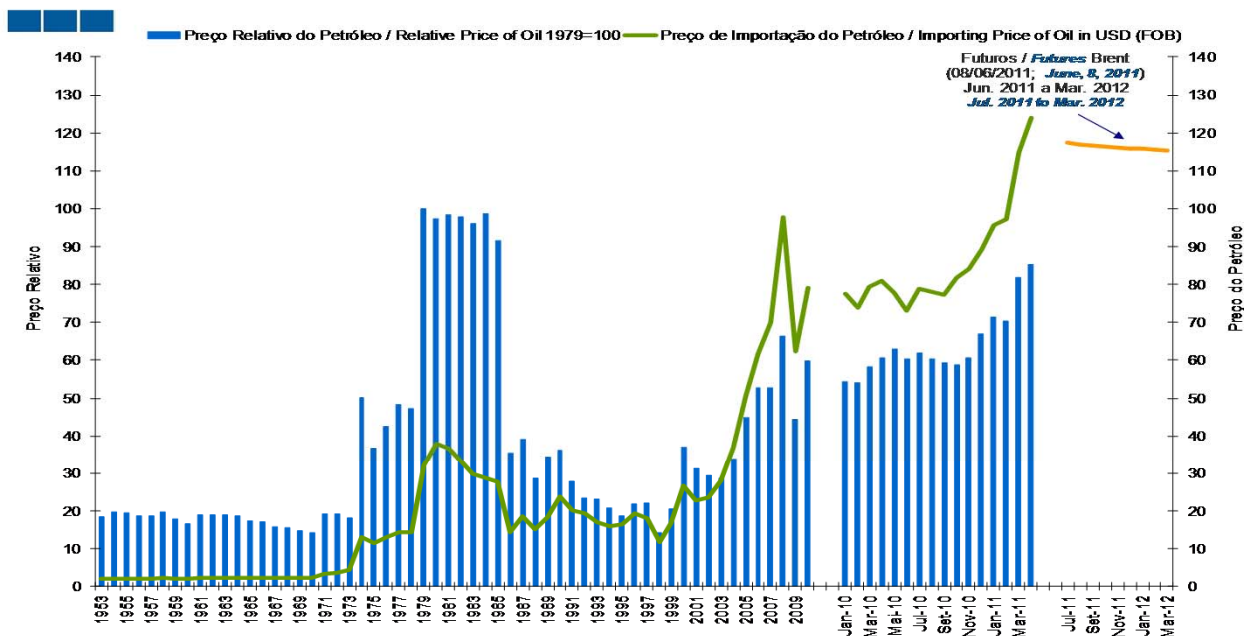

Fonte : Cálculos do GEE com base em dados da Galp Energia (preço do petróleo em US\$ e taxa de câmbio); INE (deflator do PIB - Contas Nacionais); Futuros - ICE Futures - Intercontinental Exchange.

O preço relativo do petróleo é o rácio entre a cotação do petróleo em euros e o deflator do PIB em Portugal.

Source : GEE calculations based on data from Galp Energia (oil price in US\$ and e taxa de câmbio); INE (deflator do PIB - Contas Nacionais); Futuros - ICE Futures - Intercontinental Exchange.

The relative price of oil is a ratio between oil quotation in euros and Portugal's GDP deflator.

Quadro / Table 1.6.
Preço Relativo de Importação do Petróleo
Oil Import Relative Price

| | Unidade | 2007 | 2008 | 2009 | 2010 | 2010 | | 2011 | |
|---|------------------------|------|-------|-------|------|--------------|------------|--------------|------------|
| | | | | | | IT10 IQ10 | Abr Apr | IT11 IQ11 | Abr Apr |
| (a) Preço de importação do petróleo (USD) Importing Price of Oil (USD) | VH y-o-y | 13,2 | 39,6 | -36,3 | 27,1 | 76,0 | 60,8 | 33,3 | 53,3 |
| (b) Efeito Cambial Stock Exchange Effect | VH y-o-y | -8,7 | -8,6 | 5,9 | 6,9 | -5,5 | -1,8 | 1,0 | -7,3 |
| (c) Preço de importação do petróleo (EUR) Importing Price of Oil (EUR) | VH y-o-y | 3,3 | 27,7 | -32,5 | 35,9 | 66,3 | 57,9 | 34,7 | 42,1 |
| (d) Deflator do PIB ¹ GDP Deflator ¹ | VH y-o-y | 3,2 | 1,6 | 0,5 | 1,1 | 1,3 | 1,1 | 0,4 | 0,8 |
| (e) Preço relativo do petróleo ² Relative Price of Oil ² | VH y-o-y | 0,1 | 25,7 | -32,9 | 34,4 | 64,2 | 56,3 | 34,1 | 40,9 |
| Por memória: Memo items: | | | | | | | | | |
| (f) Preço de importação do petróleo (f.o.b) ³ Importing Price of Oil (f.o.b) ³ | USD | 70,0 | 97,7 | 62,3 | 79,2 | 76,9 | 80,9 | 102,5 | 124,0 |
| Preço de importação do petróleo (f.o.b) ³ Importing Price of Oil (f.o.b) ³ | EUR | 51,1 | 65,2 | 44,0 | 59,8 | 55,6 | 60,3 | 74,9 | 85,7 |
| (g) Cotações internacionais do petróleo International Stock Prices fo Oil | USD | 72,4 | 96,9 | 61,7 | 79,6 | 76,3 | 84,8 | 105,0 | 123,3 |
| (f/g) Preço importação/Cotações internacionais Importing Price/International Stock Prices | rácio (%) ratio (%) | 96,6 | 100,8 | 100,9 | 99,4 | 100,9 | 95,4 | 97,7 | 100,6 |
| (h) Preço relativo do petróleo Euros (1979=100) Relative Price of Oil Euros (1979=100) | (%) | 52,7 | 66,3 | 44,5 | 59,8 | 55,6 | 60,6 | 74,5 | 85,4 |

(1) Cálculo do GEE. Sempre que não haja deflator utiliza-se o último deflator conhecido.

(2) Cálculo do GEE. O preço relativo do petróleo é o rácio entre o preço do petróleo em euros e o deflator do PIB em Portugal.

A contabilidade (c) = (a) + (b); (e) = (c) - (d) não se verifica exactamente pois a decomposição das taxas de crescimento não é aditiva.

(3) Cálculo do GEE com base em dados da Galp Energia, relativos às importações mensais de ramas de petróleo bruto.

Fontes: Cotações Internacionais - EIA (Energy Information Administration) - Europe Brent Spot Price;

Preços de Importação - Galp Energia; Taxa de Câmbio - Galp Energia; Deflator do PIB - INE, Contas Nacionais Trimestrais.

2. Conjuntura Nacional / National Economic Situation

- Previsões Macroeconómicas / Macroeconomic Forecasts

Quadro / Table 2.1.
Previsões para a Economia Portuguesa
Forecasts for the Portuguese Economy

| Crescimento real em percentagem: Real growth rate (%): | 2010 | | | | | | | 2011 | | | | | | | 2012 | | | | | | | 2013 | | | | 2014 | | |
|---|--------|--------|--------|--------|--------|--------|---------|--------|--------|--------|--------|--------|--------|---------|--------------------|--------|--------|--------|--------|--------|--------|--------------------|--------|--------|--------|--------------------|--------|--------|
| | PEC | BP | FMI | OCDE | CE | ROPO | OE-2011 | PEC | BP | FMI | OCDE | CE | ROPO | OE-2011 | Memo PT/UE/BCE/FMI | PEC | BP | FMI | OCDE | CE | ROPO | Memo PT/UE/BCE/FMI | PEC | FMI | ROPO | Memo PT/UE/BCE/FMI | FMI | |
| | SGP | BP | IMF | OECD | EC | ROPO | SB-2011 | SGP | BP | IMF | OECD | EC | ROPO | SB-2011 | MoU PT/UE/ECB/IMF | SGP | BP | IMF | OECD | EC | ROPO | MoU PT/UE/ECB/IMF | SGP | IMF | ROPO | MoU PT/UE/ECB/IMF | IMF | |
| | Mar-10 | Mar-11 | Jun-11 | Mai-11 | Mai-11 | Jul-10 | Out-10 | Mar-10 | Mar-11 | Jun-11 | Mai-11 | Mai-11 | Jul-10 | Out-10 | Mai-11 | Mar-10 | Mar-11 | Jun-11 | Mai-11 | Mai-11 | Jul-10 | Out-10 | Mai-11 | Mar-10 | Jun-11 | Jul-10 | Mai-11 | Jun-11 |
| PIB | 0,7 | 1,4 | 1,3 | 1,3 | 1,3 | 0,7 | 1,3 | 0,9 | -1,4 | -2,2 | -2,1 | -2,2 | 0,5 | 0,2 | -2,0 | 1,3 | 0,3 | -1,8 | -1,5 | -1,8 | 1,1 | -2,0 | 1,7 | 1,2 | 1,7 | | 2,5 | |
| GDP | | | | | | | | | | | | | | | | | | | | | | | | | | | | |
| - Consumo Privado - Private Consumption | 1,0 | 2,0 | 2,2 | 2,2 | 2,2 | 1,3 | 2,0 | 0,8 | -1,9 | -4,3 | -4,1 | -4,4 | 0,5 | -0,5 | 0,9 | -1,0 | -4,4 | -3,7 | -3,8 | 0,6 | 1,0 | -0,8 | 0,7 | | 1,2 | | | |
| - Consumo Público - Government Consumption | -0,9 | 3,2 | 1,8 | 1,8 | 1,8 | -2,2 | 1,9 | -1,3 | -6,6 | -6,8 | -7,2 | -6,1 | -4,2 | -8,8 | -1,4 | -1,0 | -4,8 | -5,6 | -4,6 | -2,6 | 0,2 | -1,7 | -1,8 | | 0,0 | | | |
| - Formação Bruta de Capital Fixo - Gross Fixed Capital Formation | -0,8 | -4,8 | -5,0 | -5,0 | -5,0 | -0,8 | -2,0 | 1,0 | -5,6 | -9,9 | -10,0 | -9,9 | 0,9 | -2,7 | 1,6 | -1,3 | -7,4 | -6,7 | -7,4 | 0,9 | 1,8 | 2,4 | 2,5 | | 3,8 | | | |
| - Exportações Bens e Serviços - Exports of goods and Services | 3,5 | 8,7 | 8,8 | 8,8 | 8,8 | 4,3 | 8,6 | 4,1 | 6,0 | 6,2 | 6,4 | 6,2 | 5,4 | 7,3 | 4,5 | 6,5 | 6,0 | 7,4 | 5,9 | 5,9 | 4,6 | 6,4 | 6,0 | | 6,4 | | | |
| - Importações Bens e Serviços - Imports of goods and Services | 1,7 | 5,3 | 5,2 | 5,2 | 5,2 | 2,2 | 6,7 | 1,9 | -1,6 | -5,3 | -4,8 | -5,3 | 1,9 | -1,7 | 1,9 | 2,0 | -3,0 | -1,8 | -2,8 | 2,1 | 2,0 | 2,0 | 2,4 | | 3,7 | | | |
| Contributos para o crescimento do PIB (p.p.) Contributions to GDP growth | | | | | | | | | | | | | | | | | | | | | | | | | | | | |
| - Procura Interna - Domestic demand | 0,3 | 0,9 | 0,7 | 0,7 | 0,8 | 0,3 | - | 0,4 | -3,9 | -6,3 | -6,0 | -6,1 | -0,4 | - | 0,6 | -1,1 | -5,0 | -4,8 | -4,8 | 0,1 | 1,0 | -0,4 | 0,6 | | 1,4 | | | |
| do qual: Variação de Existências ⁽⁴⁾ of which: Inventories ⁽⁴⁾ | 0,0 | -0,2 | - | -0,1 | -0,1 | - | - | 0,0 | -0,1 | - | 0,2 | 0,0 | - | - | 0,0 | 0,0 | - | 0,0 | -0,1 | - | 0,0 | - | - | | - | | | |
| - Procura Externa Líquida - Net exports | 0,4 | 0,5 | 0,6 | 0,6 | 0,6 | 0,4 | - | 0,5 | 2,5 | 4,1 | 3,9 | 4,0 | 0,9 | - | 0,7 | 1,4 | 3,2 | 3,2 | 3,1 | 1,0 | 0,7 | 1,6 | 1,0 | | 1,1 | | | |
| HPC (l.v.) ⁽¹⁾ HICP (g.r.) | 0,8 | 1,4 | 1,4 | 1,4 | 1,4 | 1,1 | 1,3 | 1,9 | 3,6 | 3,5 | 3,3 | 3,4 | 2,0 | 2,2 | 1,9 | 2,0 | 2,1 | 1,3 | 2,0 | 2,0 | 2,0 | 1,4 | 2,0 | | 1,5 | | | |
| Taxa de Desemprego (% da pop. activa) Unemployment Rate (% of labour force) | 9,8 | - | 11,0 | 10,8 | 11,0 | 9,8 | 10,6 | 9,8 | - | 12,1 | 11,7 | 12,3 | 10,1 | 10,8 | 9,5 | - | 13,4 | 12,7 | 13,0 | 9,8 | 9,3 | 13,3 | 9,6 | | 12,0 | | | |
| Saldo Orçamental do SPA (% do PIB) ⁽²⁾ Fiscal Balance / GDP | -7,3* | - | -9,1 | -9,2 | -9,1 | -7,3 | -7,3 | -4,6* | - | -5,9 | -5,9 | -5,9 | -4,6 | -4,6 | 5,9 | -4,6 | - | -4,5 | -4,5 | -4,5 | -3,0 | 4,5 | -2,8 | -3,0 | -2,0 | 3,0 | -2,3 | |
| Dívida Bruta do SPA (% PIB) General Government Gross Debt (% GDP) | 86,0 | - | 93,0 | - | 93,0 | 83,5 | 82,1 | 89,4 | - | 106,4 | - | 101,7 | 85,9 | 86,6 | 90,7 | - | 112,2 | - | 107,4 | 85,9 | 89,8 | 115,3 | 84,8 | | 115,0 | | | |
| Balança Corrente (% PIB) ⁽³⁾ Current Account Balance / GDP | -10,8 | -8,7 | -9,9 | -9,7 | -9,8 | -10,0 | - | -10,6 | -8,9 | -9,0 | -7,8 | -7,5 | -9,0 | - | -10,6 | -8,3 | -6,7 | -5,5 | -5,2 | -6,6 | -10,1 | -4,1 | -8,0 | | -3,4 | | | |

(1) No caso ROPO - Índice de Preços no Consumidor (IPC)

(2) No caso do PEC é considerado o PDE B.9.

(3) No caso do Banco de Portugal e ROPO, Balança Corrente + Balança de Capital

(4) No caso do PEC, inclui aquisição líquida de objectos de valor

Fontes: PEC - Programa de Estabilidade e Crescimento 2010-2013; ROPO - Relatório de Orientação da Política Orçamental, 05/07/2010; Conselho de Ministros de 13/05/2010 (com *); OE - Orçamento de Estado 2011; BP - Boletim Económico da Primavera, 29/03/2011; CE - Comissão Europeia, "European Economic Forecasts - Spring 2011, 13/05/2011; OCDE, "Economic Outlook N°89", 25/05/2011; FMI, Country Report No.11/127, 08/06/2011

(1) In case of ROPO - Consumer Price Index (CPI)

(2) In case of SGP is considered the EDP B.9.

(3) In case of Banco de Portugal and ROPO, Current account balance + Capital account balance

(4) In case of EDP, includes net valuables acquisition

Sources: SGP - Stability and Growth Program 2010-2013; ROPO - Budgetary Policy Report, 05/07/2010; Ministers Council on 13/05/2010; OE - State Budget 2011; BP - Economic Bulletin - Spring, 29/03/2011; EC - European Commission, "European Economic Forecasts - Spring 2011, 13/05/2011; OCDE, "Economic Outlook N°89", 25/05/2011; IMF, Country Report No.11/127, 08/06/2011

2. Conjuntura Nacional / National Economic Situation

- Principais Indicadores Económicos / Main Economic Indicators

Gráfico / Graph 2.1.
Contributos (p.p.) para a Variação Homóloga (%) Real do PIB
Contributions (p.p.) to GDP Real Growth (y-on-y, %)



Gráfico / Graph 2.2.
PIB, Rendimento Nacional Bruto, Rendimento Disponível Bruto
GDP, Gross National Income, Gross Disposable Income



Gráfico / Graph 2.3.
Poupança Bruta, Formação Bruta de Capital e Necessidade Líquida de Financiamento
Gross Saving, Gross Capital Formation, Net Borrowing

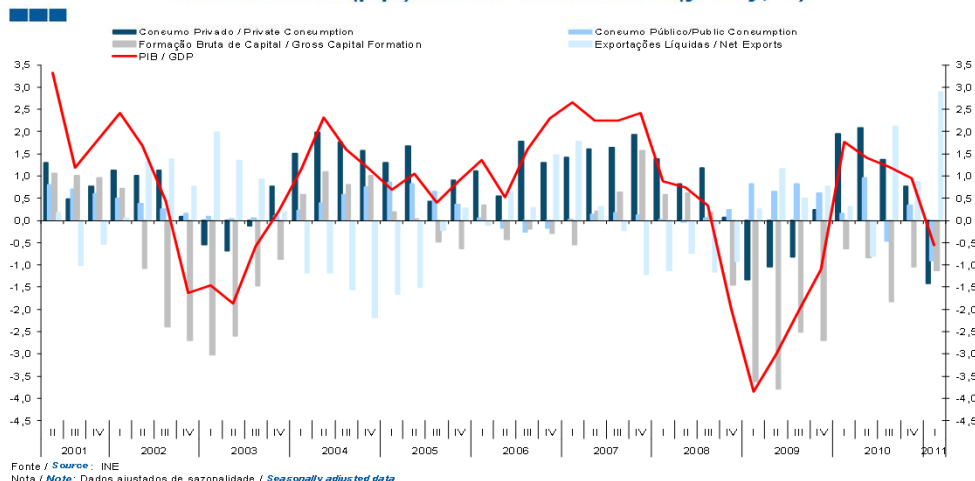

2. Conjuntura Nacional / National Economic Situation

- Principais Indicadores Económicos / Main Economic Indicators

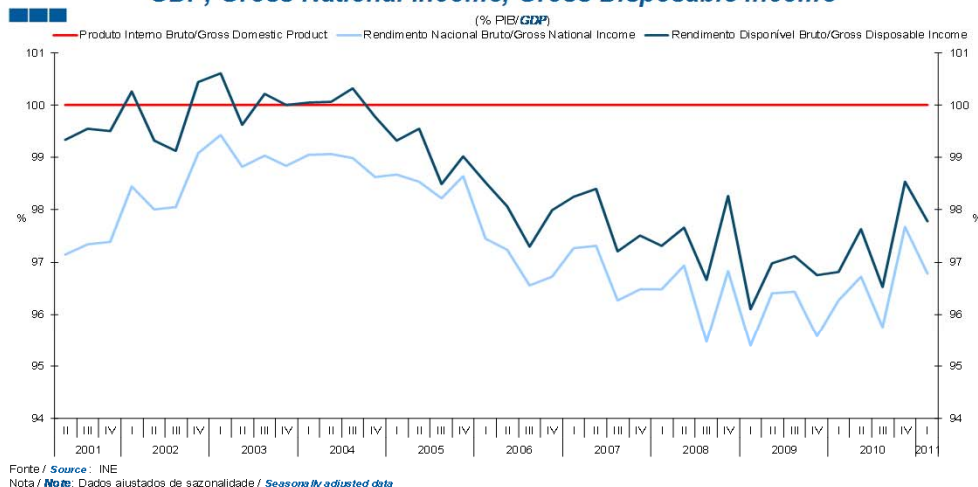
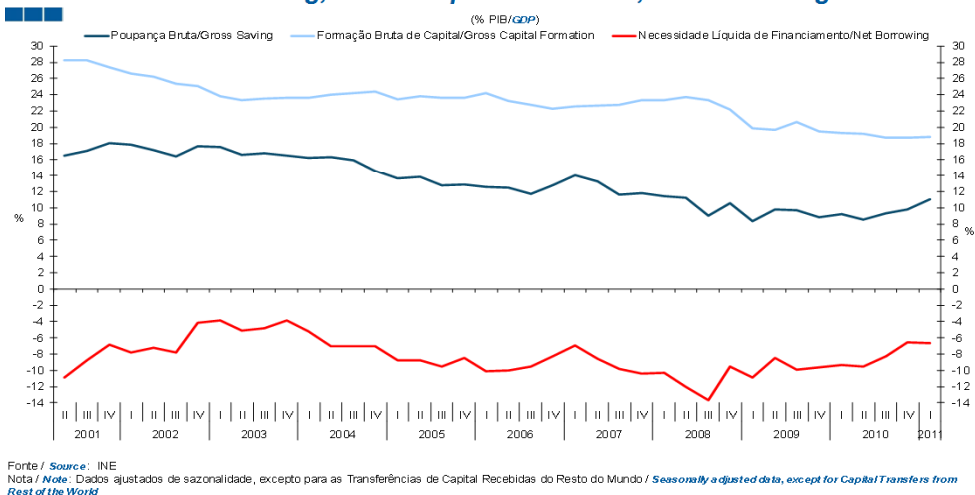
Quadro / Table 2.2.
Evolução das Estimativas do PIB
GDP Estimates Evolution

| | Taxa de Variação Homóloga (%) Percentage change compared with the same quarter of the previous year | | | | |
|--|--|--------------|--------------|--------------|--------------|
| | 1T10 1Q10 | 2T10 2Q10 | 3T10 3Q10 | 4T10 4Q10 | 1T11 1Q11 |
| CNT 1º Trim 2011 QNA 1th Quarter 2011 | 1,8 | 1,4 | 1,2 | 1,0 | -0,6 |
| ER 1º Trim 2011 FE 1th Quarter 2011 | 1,8 | 1,4 | 1,2 | 1,0 | -0,7 |
| CNT 4º Trim 2010 QNA 4th Quarter 2010 | 1,7 | 1,4 | 1,2 | 1,0 | |

| | Taxa de Variação em Cadeia (%) Percentage change compared with the previous quarter | | | | |
|--|--|--------------|--------------|--------------|--------------|
| | 1T10 1Q10 | 2T10 2Q10 | 3T10 3Q10 | 4T10 4Q10 | 1T11 1Q11 |
| CNT 1º Trim 2011 QNA 1th Quarter 2011 | 0,9 | 0,4 | 0,3 | -0,6 | -0,6 |
| ER 1º Trim 2011 FE 1th Quarter 2011 | 0,9 | 0,4 | 0,3 | -0,6 | -0,7 |
| CNT 4º Trim 2010* QNA 4th Quarter 2010* | 0,7 | 0,5 | 0,3 | -0,5 | |

ER - Estimativa rápida (45 dias); CNT - Contas Nacionais Trimestrais (70 dias)
FE - Flash estimate (45 days); QNA - Quarterly National Accounts (70 days)
Fonte / Source : INE

Quadro / Table 2.3.
Principais Indicadores Económicos
Main Economic Indicators

| Indicadores Anuais / Trimestrais Main Economic Indicators Annual / Quarterly | Fonte Source | Unidade Unit | 2008 | 2009 | 2010 | 2T09 2Q09 | 3T09 3Q09 | 4T09 4Q09 | 1T10 1Q10 | 2T10 2Q10 | 3T10 3Q10 | 4T10 4Q10 | 1T11 1Q11 |
|---|-----------------|---------------------------------------|---------|---------|---------|--------------|--------------|--------------|--------------|--------------|--------------|--------------|--------------|
| PIBpm GDPmp | | Milhões de euros Millions of euros | 172 022 | 168 074 | 172 837 | 41 800 | 42 141 | 42 513 | 42 789 | 42 836 | 43 528 | 43 684 | 43 332 |
| PIBpm GDPmp | | VH Real y-o-y (real) | 0,0 | -2,5 | 1,4 | -3,0 | -2,0 | -1,1 | 1,8 | 1,4 | 1,2 | 1,1 | -0,6 |
| Consumo Privado Private Consumption | | VH Real y-o-y (real) | 1,3 | -1,1 | 2,3 | -1,6 | -1,2 | 0,4 | 2,9 | 3,1 | 2,0 | 1,1 | -2,1 |
| Consumo Público General Government Consumption | | VH Real y-o-y (real) | 0,4 | 3,6 | 1,2 | 3,3 | 4,1 | 3,0 | 0,7 | 4,5 | -2,2 | 1,6 | -4,3 |
| Formação Bruta de Capital Fixo Gross Fixed Capital Formation | | VH Real y-o-y (real) | -0,3 | -11,3 | -4,9 | -11,9 | -8,4 | -11,9 | -2,5 | -5,4 | -7,5 | -4,0 | -6,8 |
| Exportações Bens e Serviços Exports of Goods and Services | | VH Real y-o-y (real) | -0,1 | -11,6 | 8,8 | -15,3 | -9,7 | -1,2 | 9,2 | 9,6 | 8,6 | 7,8 | 8,5 |
| Importações Bens e Serviços Imports of Goods and Services | | VH Real y-o-y (real) | 2,3 | -10,6 | 5,1 | -14,8 | -8,6 | -2,8 | 6,2 | 9,7 | 1,3 | 3,8 | -0,8 |
| FBCF sem construção Gross Fixed Capital Formation (excl. construction) | INE | VH Real y-o-y (real) | 6,2 | -11,3 | -3,7 | -12,3 | -6,0 | -11,9 | 3,6 | -5,2 | -10,9 | -1,7 | -10,2 |
| Balança Corrente / PIB (trimestre acumulado) (% PIB ¹) Current Account / GDP (end of period) (% PIB ¹) | BP/INE | % | -12,6 | -10,9 | -9,9 | -11,4 | -10,2 | -10,9 | -9,6 | -11,4 | -9,6 | -9,9 | -6,8 |
| Balança Corrente + Capital / PIB (trimestre acumulado)* Current Account + Capital / GDP (end of period) | BP/INE | % | -11,1 | -10,1 | -8,8 | -10,3 | -9,3 | -10,1 | -9,1 | -10,8 | -8,9 | -8,8 | -6,3 |
| Saldo Orçamental das Administrações Públicas (B.9) / PIB Fiscal Balance (B.9) / GDP | INE | % | -3,6 | -10,1 | -9,2 | -8,4 | -8,1 | -13,1 | -9,5 | -10,6 | -7,2 | -9,3 | |
| Taxa de desemprego ² Unemployment Rate ² | INE | % | 7,6 | 9,5 | 10,8 | 9,1 | 9,8 | 10,1 | 10,6 | 10,6 | 10,9 | 11,1 | 12,4 |
| Índice de Preços no Consumidor Inflation | INE | % | 2,6 | -0,8 | 1,4 | -1,1 | -1,5 | -0,7 | 0,3 | 1,0 | 1,9 | 2,4 | 3,7 |
| Custos do Trabalho Nominais de Portugal face à UE 15 Nominal Labor Costs of Portugal towards the EU 15 | AMECO | 2006=100 | 99,1 | 98,4 | 98,3 | | | | | | | | |
| Contributo da Procura Externa Líquida p/ PIB GDP contribution of the Net External Demand | INE | % | -1,0 | 0,7 | 0,6 | 1,2 | 0,5 | 0,8 | 0,3 | -0,8 | 2,1 | 0,9 | 2,9 |
| Contributo da Procura Interna p/ PIB GDP contribution of the Net Internal Demand | INE | % | 0,9 | -3,2 | 0,7 | -4,2 | -2,5 | -1,9 | 1,5 | 2,2 | -0,9 | 0,1 | -3,4 |

¹ PIB ajustado de sazonalidade

¹ Seasonally adjusted GDP

² Quebra de série no 1º Trimestre de 2011 a alteração metodológica sem retroprojeção.

² Series break in the 1st quarter 2011 due to methodological changes without backward projection.

2. Conjuntura Nacional / National Economic Situation

- Indicadores avançados de actividade económica / Economic Activity Leading indicators

Gráfico / Graph 2.4.
Indicador Coincidente Mensal e Indicador de Actividade Económica
Monthly Coincident Indicator and Economic Activity Indicator



Gráfico / Graph 2.5.
Indicador de Clima Económico
Economic Climate Indicator



Source: INE

Quadro / Table 2.4.
Indicadores Avançados de Actividade Geral
General Activity Leading Indicators

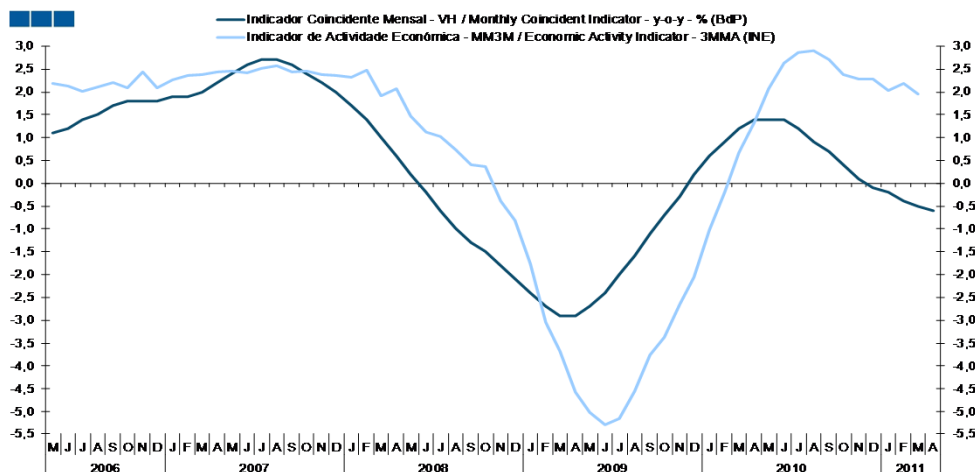
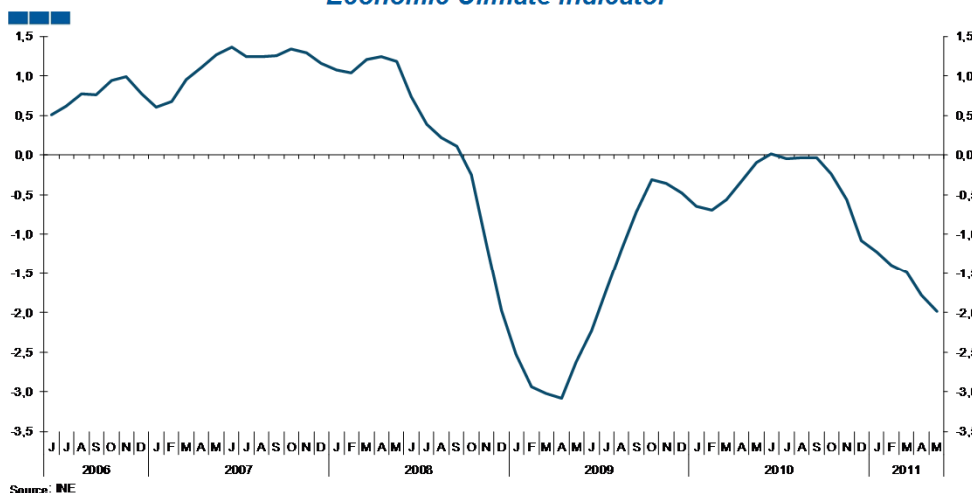
| Indicadores de Actividade Geral General Activity Indicators | Fonte Source | Unidade Unit | 1T10 1Q10 | 2T10 2Q10 | 3T10 3Q10 | 4T10 4Q10 | 1T11 1Q11 | Dez-10 Dec-10 | Jan-11 Jan-11 | Fev-11 Feb-11 | Mar-11 Mar-11 | Abr-11 Apr-11 | Mai-11 May-11 |
|--|-----------------|--|--------------|--------------|--------------|--------------|--------------|------------------|------------------|------------------|------------------|------------------|------------------|
| Indicador de Actividade Económica Economic Activity Indicator | INE | MM3M y-o-y, 3MMA | 0,7 | 2,6 | 2,7 | 2,3 | 2,0 | 2,3 | 2,0 | 2,2 | 2,0 | | |
| Indicador Coincidente Mensal Monthly Coincident Indicator | BP | VH q-o-q or m-o-m | 0,9 | 1,4 | 0,9 | 0,2 | -0,4 | -0,1 | -0,2 | -0,4 | -0,5 | -0,6 | |
| Indicador de Clima Económico Economic Climate Indicator | INE | SRE ¹ /MM3M Balances ¹ / 3MMA | -0,6 | 0,0 | 0,0 | -1,1 | -1,5 | -1,1 | -1,2 | -1,4 | -1,5 | -1,8 | -2,0 |
| Indicador Compósito Avançado Composite Indicator | OCDE OECD | LI 12M | 5,9 | 5,8 | 2,9 | 0,4 | -1,3 | -0,2 | -0,8 | -1,3 | -1,8 | | |
| Indicador do Sentimento Económico ¹ Economic Sentiment Indicator | CE EC | (1990-2003)=100 | 93,4 | 92,0 | 92,4 | 89,6 | 91,3 | 90,5 | 90,4 | 94,7 | 88,7 | 87,1 | 85,2 |

¹ Saldos de resposta extrema - Diferenças entre as percentagens de respostas positivas e negativas

¹ Balances - Differences between the percentage of respondents giving positive and negative replies.

2. Conjuntura Nacional / National Economic Situation

- Emprego / Employment

Gráfico / Graph 2.6.
Taxa de Desemprego
Unemployment Rate

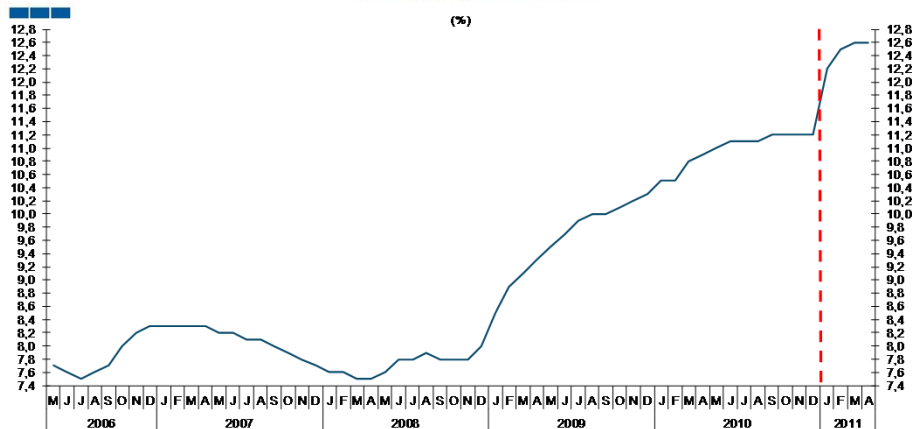

Fonte / Source : Eurostat

Nota: Quebra de série em Janeiro de 2011 devido a alteração metodológica sem retroprojeção.

Note: Series break in January 2011 due to methodological reformulation without backward projection.

Gráfico / Graph 2.7.
Emprego Total
Total Employment

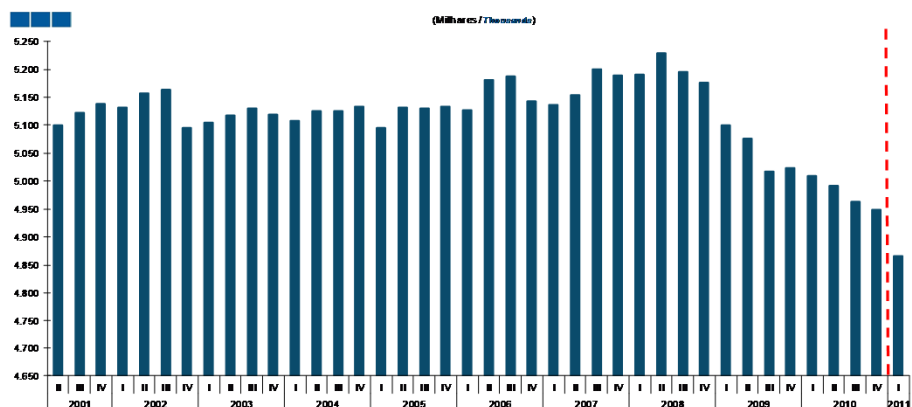

Fonte / Source : INE

Nota: Quebra de série no 1º Trimestre de 2011 a alteração metodológica sem retroprojeção.

Note: Series break in the 1st quarter 2011 due to methodological changes without backward projection.

Quadro / Table 2.5.
Mercado de Trabalho
Labour Market

| Mercado de Trabalho General Activity Indicators | Fonte Source | Unidade Unit | 1T10 1Q10 | 2T10 2Q10 | 3T10 3Q10 | 4T10 4Q10 | 1T11 1Q11 | Dez-10 Dec-10 | Jan-11 Jan-11 | Fev-11 Feb-11 | Mar-11 Mar-11 | Abr-11 Apr-11 |
|--|-----------------|-----------------------------------|--------------|--------------|--------------|--------------|--------------|------------------|------------------|------------------|------------------|------------------|
| Taxa de Desemprego Unemployment rate | Eurostat | % | 10,6 | 11,0 | 11,1 | 11,2 | 12,4 | 11,2 | 12,2 | 12,5 | 12,6 | 12,6 |
| Taxa de Desemprego Unemployment rate | INE | % | 10,6 | 10,6 | 10,9 | 11,1 | 12,4 | | | | | |
| Desempregados inscritos Enroled Unemployed | IEFP | Nº Pessoas Nb. People | 564 460 | 561 129 | 551 180 | 546 537 | 554 884 | 541 840 | 557 244 | 555 547 | 551 861 | 541 974 |
| Variação dos desempregados inscritos Enroled Unemployed (variation) | IEFP | Período n-(n-1) Period n-(n-1) | 42 500 | -3 331 | -9 949 | -4 643 | 8 347 | -5 086 | 15 404 | -1 697 | -3 686 | -9 887 |
| Desempregados inscritos Enroled Unemployed | IEFP | VH y-o-y | 20,8 | 14,5 | 9,6 | 4,7 | -1,7 | 3,3 | -0,5 | -1,0 | -3,5 | -5,0 |
| Evolução do desemprego de longa duração Long-run Unemployment (evolution) | IEFP | VH y-o-y | 31,3 | 37,7 | 37,1 | 28,9 | 17,4 | 24,8 | 21,2 | 18,0 | 13,1 | 10,5 |
| População activa* Active population* | INE | Milhares Thousands | 5 601 | 5 581 | 5 573 | 5 568 | 5 555 | | | | | |
| População empregada* Employed population* | INE | Milhares Thousands | 5 009 | 4 992 | 4 964 | 4 949 | 4 866 | | | | | |
| Variação da população empregada* Employed population (variation)* | INE | Período n-(n-1) Period n-(n-1) | -14 800 | -17 100 | -28 000 | -14 800 | -82 800 | | | | | |
| Evolução da população empregada* Employed population (evolution)* | INE | VH y-o-y | -1,8 | -1,7 | -1,1 | -1,5 | -2,8 | | | | | |
| Índice do Custo de Trabalho Labor Cost Index | Eurostat | VH y-o-y | -0,2 | 1,2 | -0,1 | 4,1 | | | | | | |
| Índice do Custo de Trabalho (Zona Euro) Labor Cost Index (Euro Zone) | Eurostat | VH y-o-y | 1,9 | 1,6 | 0,9 | 1,6 | | | | | | |

* Quebra de série no 1º Trimestre de 2011 a alteração metodológica sem retroprojeção.

* Series break in the 1st quarter 2011 due to methodological changes without backward projection.

2. Conjuntura Nacional / National Economic Situation

- Consumo / Consumption

Gráfico / Graph 2.8.
Indicador Coincidente Consumo Privado
Private Consumption Coincident Indicator



Gráfico / Graph 2.9.
Indicador de Confiança dos Consumidores
Consumer Confidence Indicator



Quadro / Table 2.6.
Indicadores Avançados do Consumo Privado
Private Consumption Leading Indicators

| Indicadores de Consumo Privado Private Consumption Indicators | Fonte Source | Unidade Unit | 1T10 1Q10 | 2T10 2Q10 | 3T10 3Q10 | 4T10 4Q10 | 1T11 1Q11 | Dez-10 Dec-10 | Jan-11 Jan-11 | Fev-11 Feb-11 | Mar-11 Mar-11 | Abr-11 Apr-11 | Mai-11 May-11 |
|---|-----------------|------------------------------------|--------------|--------------|--------------|--------------|--------------|------------------|------------------|------------------|------------------|------------------|------------------|
| Indicador Coincidente do Consumo Privado Private Consumption Coincident Indicator | BP | VH y-o-y | 2,7 | 3,0 | 1,7 | 0,1 | -1,1 | -0,3 | -0,7 | -1,1 | -1,6 | -2,0 | |
| Indicador de Confiança dos Consumidores Consumer Confidence Indicator | INE | VE ² /MM3M Balances* | -34,0 | -38,4 | -39,9 | -45,0 | -49,4 | -50,2 | -50,6 | -49,1 | -48,4 | -49,5 | -50,3 |
| Índice de Vol. de Neg. Comércio a Retalho (p.const) (CAE Rev3) Retail Trade Turnover Index (real) | INE | VH (v.c.s) y-o-y (s.a.) | 0,7 | 0,4 | -0,1 | -1,7 | -6,1 | 0,0 | -7,0 | -3,7 | -7,7 | -4,3 | |
| IVN no Comércio a Retalho de Bens Alimentares (p.const) Retail Trade Turnover Index - Food (real) | INE | VH (v.c.s) y-o-y (s.a.) | 3,4 | 2,6 | 2,7 | 1,4 | -1,3 | 2,8 | -2,2 | 0,4 | -2,2 | -0,6 | |
| IVN no Comércio a Retalho de Bens não Alimentares (p.const) Retail Trade Turnover Index - Non Food (real) | INE | VH (v.c.s) y-o-y (s.a.) | -1,5 | -1,4 | -2,7 | -4,5 | -10,4 | -2,6 | -11,2 | -7,3 | -12,7 | -7,7 | |
| Índice de Vol. de Vendas no Comércio a Retalho Business Survey in the Retail Trade - Volume of Sales | INE | SRE-VE* Balances* | -16,6 | -9,4 | -3,0 | -16,1 | -10,7 | -13,9 | 12,0 | -15,6 | -28,5 | -40,3 | -41,2 |
| Índ V. Neg. nos Serviços - Alojamento e restauração (CAE Rev3) Business Survey in the Retail Trade - Tourism | INE | VH y-o-y | 0,3 | 1,7 | 3,1 | -2,2 | -2,0 | -4,6 | -3,6 | -1,0 | -1,4 | 1,4 | |
| Venda de Veículos Ligeiros de Passageiros Sales of passenger Vehicles | ACAP | VH y-o-y | 69,1 | 48,8 | 16,1 | 28,9 | -15,2 | 61,7 | -9,2 | -12,5 | -20,6 | -11,0 | -23,6 |

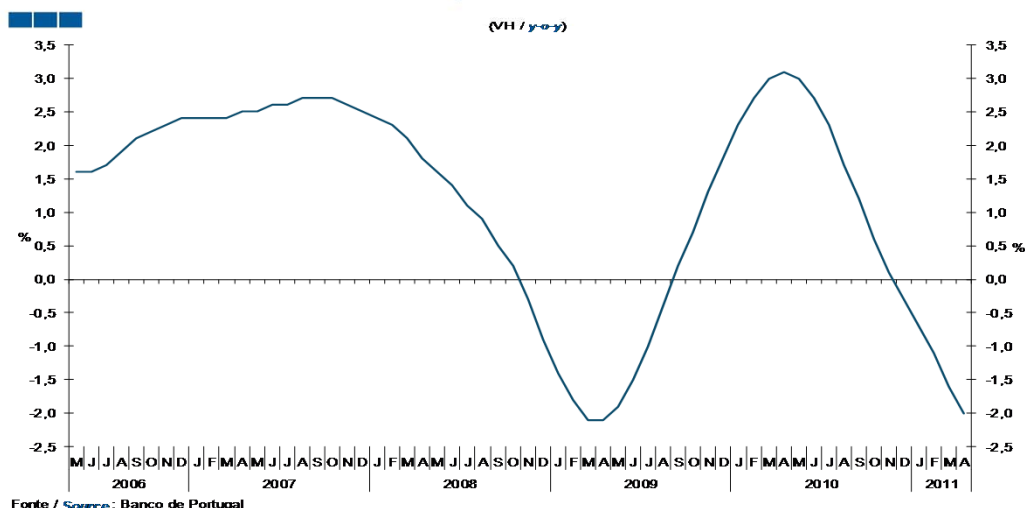
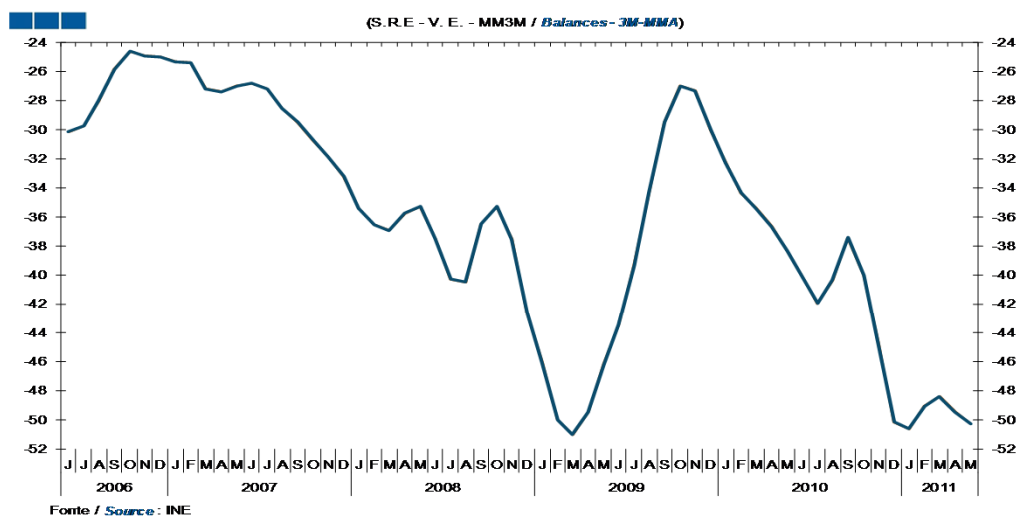
* Saldos de resposta extrema - Diferenças entre as percentagens de respostas positivas e negativas

* Balances - Differences between the percentage of respondents giving positive and negative replies.

2. Conjuntura Nacional / National Economic Situation

- Formação Bruta de Capital Fixo / Gross Fixed Capital Formation

Gráfico / Graph 2.10.
Indicador de Formação Bruta de Capital Fixo
Gross Fixed Capital Formation Indicator



Gráfico / Graph 2.11.
Formação Bruta de Capital Fixo, Total
Gross Fixed Capital Formation, Total



Quadro / Table 2.7.
Indicadores Avançados do Investimento
Investment Leading Indicators

| Indicadores de Investimento | Fonte Source | Unidade Unit | 1T10 1Q10 | 2T10 2Q10 | 3T10 3Q10 | 4T10 4Q10 | 1T11 1Q11 | Dez-10 Dec-10 | Jan-11 Jan-11 | Fev-11 Feb-11 | Mar-11 Mar-11 | Abr-11 Apr-11 | Mai-11 May-11 |
|---|-----------------|---------------------------|--------------|--------------|--------------|--------------|--------------|------------------|------------------|------------------|------------------|------------------|------------------|
| Indicador de FBCF Gross Fixed Capital Formation Indicator | INE | MM3M y-o-y, 3MMA | -2,9 | -1,4 | -2,9 | -2,6 | -4,2 | -2,6 | -2,0 | -1,7 | -4,2 | | |
| IPI - Bens de Investimento IPI - Investment Goods | INE | VH(v.c.s) y-o-y (s.a.) | 0,4 | -2,0 | -1,7 | -7,4 | -2,7 | -0,1 | -1,4 | 0,0 | -6,3 | 1,5 | |
| Ind. Novas Encomendas (Investimento) M Nacional (CAE Rev3) Investment New Orders Index - Nacional Market | INE | VH y-o-y | -18,2 | -0,7 | -18,3 | -5,9 | -8,3 | 2,6 | -5,3 | -7,1 | -12,1 | 19,1 | |
| Importações de Bens de Investimento Investment Goods Imports | INE | VH y-o-y | -7,4 | -15,4 | -22,6 | -11,2 | -7,2 | -16,4 | -7,7 | -8,4 | -5,9 | -5,9 | |
| Indicador de Confiança na Construção Construction Confidence Indicator | INE | SRE*-VE Balances* | -41,0 | -40,5 | -40,5 | -46,6 | -50,6 | -47,6 | -49,8 | -51,4 | -50,6 | -52,4 | -53,5 |
| Vendas de Cimento Cement Sales | BP | VH y-o-y | -9,3 | -6,1 | -4,7 | -8,0 | -6,1 | -0,7 | -4,8 | -3,6 | -9,3 | -18,1 | |
| Venda de Viaturas Comerciais Ligeiras Sales of Commercial Vehicles under 3.5 ton | ACAP | VH y-o-y | 19,6 | 29,0 | 11,7 | 11,4 | -12,6 | 25,5 | -17,0 | -6,4 | -14,1 | -27,3 | -27,0 |
| Venda de Viaturas Comerciais Pesadas Sales of Commercial Vehicles above 3.5 ton | ACAP | VH y-o-y | -33,7 | -3,3 | -10,1 | 45,1 | 33,8 | 59,4 | 39,2 | 23,2 | 36,7 | 37,5 | -15,7 |

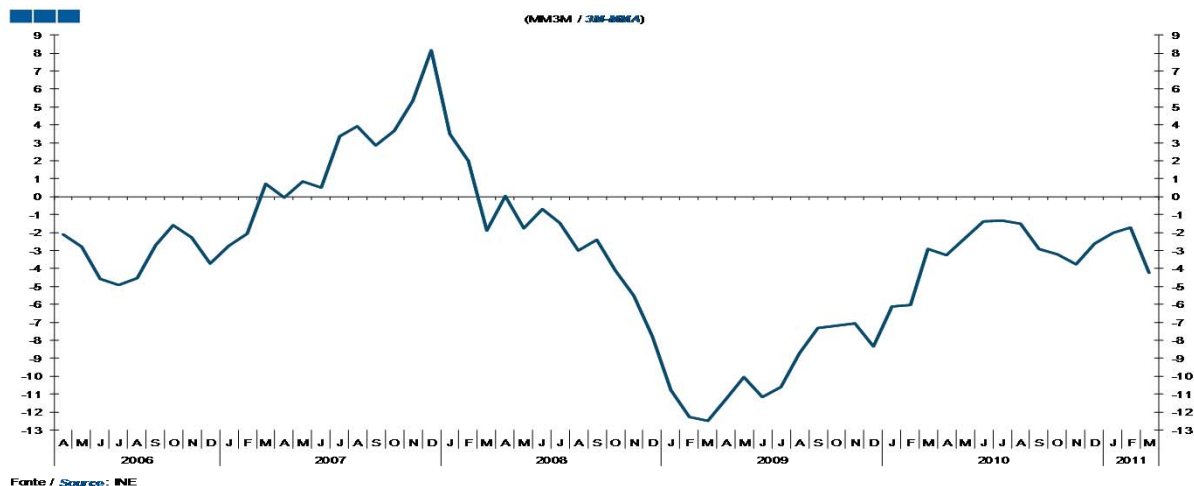
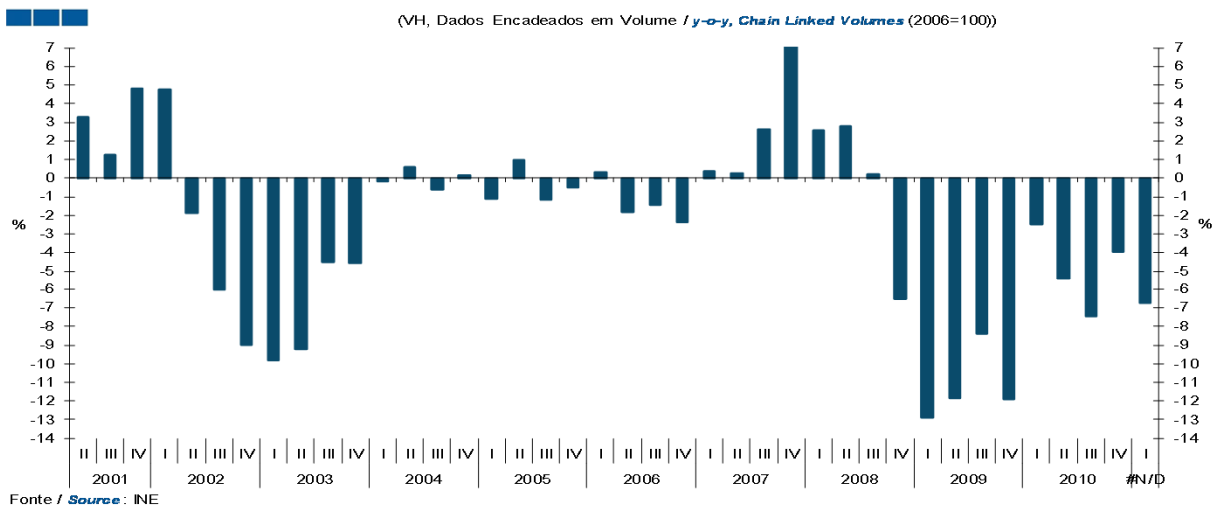
Saldos de resposta extrema - Diferenças entre as percentagens de respostas positivas e negativas
* Balances - Differences between the percentage of respondents giving positive and negative replies.

2. Conjuntura Nacional / National Economic Situation

- Relações com o Exterior / Foreign Relations

Gráfico / Graph 2.12.
Evolução Trimestral da Balança de Bens e Serviços
Balance of Goods and Services Quarterly Evolution



Gráfico / Graph 2.13.
Evolução da Balança de Bens e Serviços - Últimos 12 Meses
Balance of Goods and Services - Last 12 Months



2. Conjuntura Nacional / National Economic Situation

- Relações com o Exterior / Foreign Relations

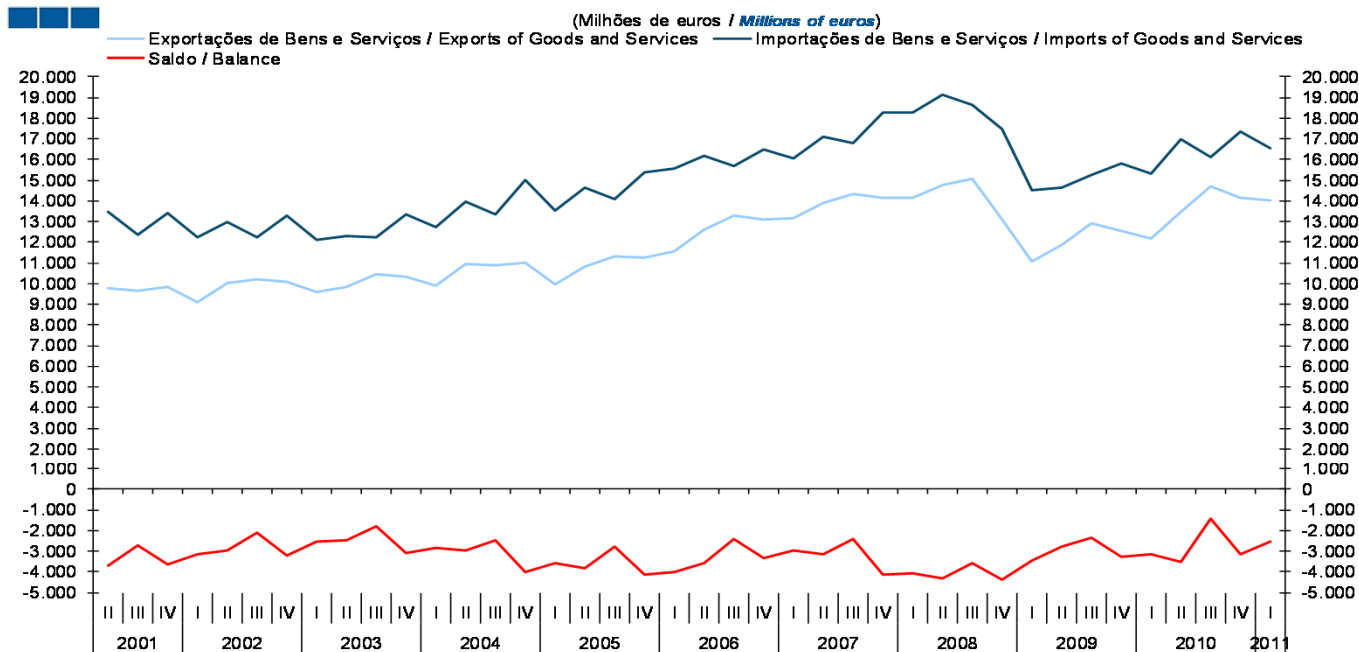
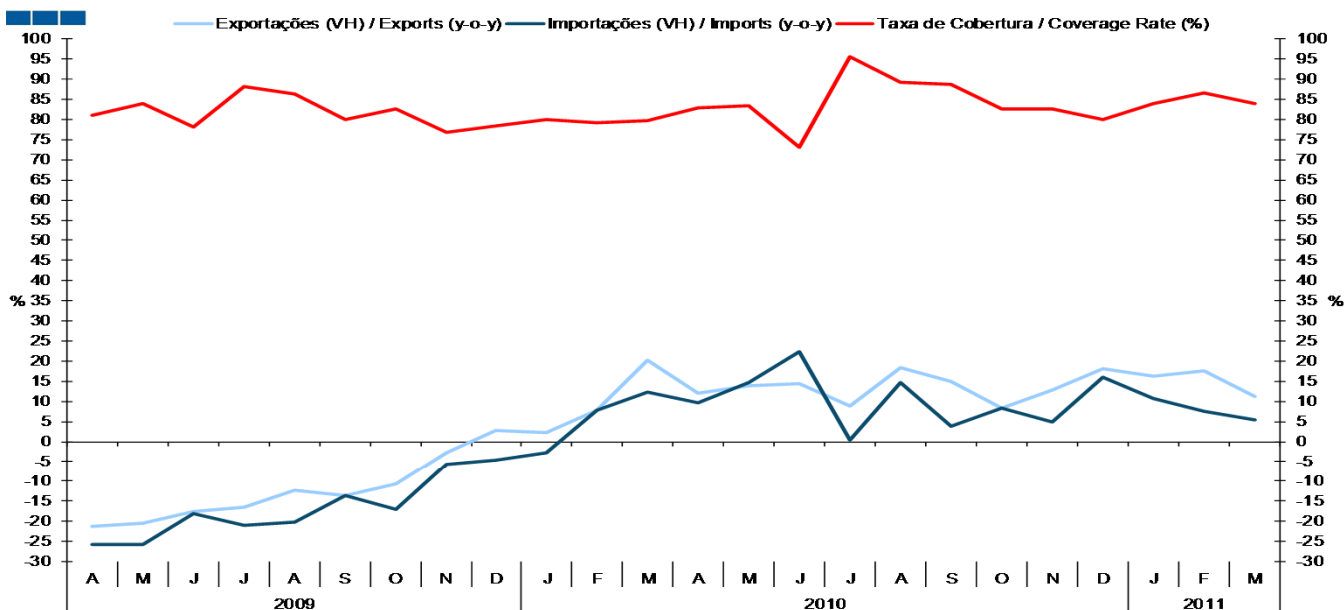
Quadro / Table 2.8.
Balança de Bens e Serviços e Indicadores Avançados de Procura Externa
Trade in Goods and Services and Foreign Demand Leading Indicators

| | Fonte | Unidade | 4T09 | 1T10 | 2T10 | 3T10 | 4T10 | 1T11 | Nov-10 | Dez-10 | Jan-11 | Fev-11 | Mar-11 | Abr-11 |
|--|--------|---|-------|-------|-------|-------|-------|-------|--------|--------|--------|--------|--------|--------|
| | Source | Unit | 4Q09 | 1Q10 | 2Q10 | 3Q10 | 4Q10 | 1Q11 | Nov-10 | Dec-10 | Jan-11 | Feb-11 | Mar-11 | Apr-11 |
| BENS* GOODS* | | | | | | | | | | | | | | |
| Crédito (Exportações) <i>Credit (Exports)</i> | BdP | Tx cobertura <i>Coverage rate</i> | 63,9 | 68,1 | 64,7 | 69,7 | 67,0 | 73,1 | 69,6 | 64,2 | 71,9 | 75,2 | 72,4 | 69,4 |
| Débito (Importações) <i>Debit (Imports)</i> | BdP | VH <i>y-o-y</i> | -3,5 | 14,3 | 16,6 | 14,5 | 15,5 | 16,8 | 14,3 | 23,8 | 19,0 | 21,2 | 11,5 | 14,7 |
| | BdP | VH <i>y-o-y</i> | -9,6 | 7,0 | 18,2 | 5,1 | 10,2 | 8,7 | 5,3 | 17,3 | 12,0 | 8,3 | 6,5 | 14,3 |
| BENS* GOODS* | BdP | Tx cobertura acumulada <i>Cumulative coverage rate</i> | 64,3 | 68,1 | 66,3 | 67,4 | 67,3 | 73,1 | 67,6 | 67,3 | 71,9 | 73,6 | 73,1 | 72,1 |
| Crédito (Exportações) <i>Credit (Exports)</i> | BdP | VH acumulada <i>Cumulative y-o-y</i> | -18,3 | 14,3 | 15,5 | 15,1 | 15,2 | 16,8 | 14,5 | 15,2 | 19,0 | 20,1 | 16,8 | 16,3 |
| Débito (Importações) <i>Debit (Imports)</i> | BdP | VH acumulada <i>Cumulative y-o-y</i> | -19,9 | 7,0 | 12,6 | 10,0 | 10,1 | 8,7 | 9,4 | 10,1 | 12,0 | 10,1 | 8,7 | 10,1 |
| SERVIÇOS* SERVICES* | | | | | | | | | | | | | | |
| Crédito <i>Credit</i> | BdP | Tx cobertura <i>Coverage rate</i> | 159,4 | 136,5 | 154,5 | 192,6 | 160,9 | 146,6 | 156,3 | 160,5 | 147,1 | 146,6 | 146,1 | |
| Débito <i>Debit</i> | BdP | VH <i>y-o-y</i> | -5,7 | 1,7 | 7,5 | 12,3 | 7,6 | 10,0 | 9,2 | 7,8 | 10,2 | 8,8 | 10,8 | |
| | BdP | VH <i>y-o-y</i> | -9,3 | 0,9 | 4,5 | 8,7 | 6,6 | 2,4 | 2,5 | 9,7 | 3,8 | 3,4 | 0,6 | |
| SERVIÇOS* SERVICES* | BdP | Tx cobertura acumulada <i>Cumulative coverage rate</i> | 157,9 | 136,5 | 145,9 | 162,0 | 161,7 | 146,6 | 161,9 | 161,7 | 147,1 | 146,8 | 146,6 | |
| Crédito <i>Credit</i> | BdP | VH acumulada <i>Cumulative y-o-y</i> | -8,7 | 1,7 | 4,8 | 7,7 | 7,7 | 10,0 | 7,7 | 7,7 | 10,2 | 9,5 | 10,0 | |
| Débito <i>Debit</i> | BdP | VH acumulada <i>Cumulative y-o-y</i> | -8,3 | 0,9 | 2,7 | 4,7 | 5,2 | 2,4 | 4,7 | 5,2 | 3,8 | 3,6 | 2,4 | |
| BENS E SERVIÇOS* GOODS AND SERVICES* | | | | | | | | | | | | | | |
| Crédito <i>Credit</i> | BdP | Tx cobertura <i>Coverage rate</i> | 79,3 | 79,5 | 79,4 | 91,1 | 81,7 | 84,8 | 82,7 | 79,9 | 84,1 | 86,5 | 84,0 | |
| Débito <i>Debit</i> | BdP | VH <i>y-o-y</i> | -4,2 | 10,4 | 13,5 | 13,7 | 12,9 | 14,8 | 12,8 | 18,1 | 16,4 | 17,6 | 11,3 | |
| | BdP | VH <i>y-o-y</i> | -9,6 | 5,9 | 15,7 | 5,7 | 9,6 | 7,7 | 4,9 | 16,0 | 10,6 | 7,5 | 5,5 | |
| BENS E SERVIÇOS* GOODS AND SERVICES* | BdP | Tx cobertura acumulada <i>Cumulative coverage rate</i> | 80,4 | 79,5 | 79,4 | 83,3 | 82,9 | 84,8 | 83,2 | 82,9 | 84,1 | 85,3 | 84,8 | |
| Crédito <i>Credit</i> | BdP | VH acumulada <i>Cumulative y-o-y</i> | -15,3 | 10,4 | 12,0 | 12,6 | 12,7 | 14,8 | 12,2 | 12,7 | 16,4 | 17,0 | 14,8 | |
| Débito <i>Debit</i> | BdP | VH acumulada <i>Cumulative y-o-y</i> | -18,1 | 5,9 | 10,9 | 9,1 | 9,2 | 7,7 | 8,6 | 9,2 | 10,6 | 9,0 | 7,7 | |
| Por memória: <i>Memo:</i> | | | | | | | | | | | | | | |
| Indicadores Avançados de Procura Externa <i>Advanced Foreign Demand Indicators</i> | | | | | | | | | | | | | | |
| Volume de Negócios na Indústria - Mercado Externo (CAE Rev3) <i>Industrial Turnover - External Market</i> | INE | VH <i>y-o-y</i> | -6,1 | 18,9 | 19,0 | 17,4 | 14,4 | 17,0 | 16,2 | 16,6 | 14,3 | 23,7 | 13,7 | 16,0 |
| Novas Encomendas à Indústria - Mercado Externo <i>Industrial New Orders - External Market</i> | INE | VH <i>y-o-y</i> | -16,2 | -6,4 | 16,4 | 21,4 | 47,6 | 30,7 | 103,3 | 28,0 | 31,7 | 36,3 | 25,2 | |
| Inquérito à Ind. Transformadora - Procura Externa <i>Manufacturing Industry Survey - External Demand</i> | INE | SRE-VE <i>Balances</i> | -38,5 | -42,6 | -31,3 | -17,5 | -23,5 | -31,3 | -17,8 | -30,1 | -35,1 | -27,0 | -31,8 | |

Nota: * - Os valores referentes a Março de 2011 são cálculos do GEE, baseados em dados do SDDS e do Banco de Portugal. O numerador e denominador da t.v.h. provêm respectivamente, do SDDS e do Boletim Estatístico do Banco de Portugal.

Note: * - The values for February 2011 are GEE calculations based on SDDS and Banco de Portugal data. The numerator and denominator of the growth rates come from SDDS and Statistical Bulletin of BdP, respectively.

2. Conjuntura Nacional / National Economic Situation

- Relações com o Exterior / Foreign Relations

Gráfico / Graph 2.14.
Balança Corrente
Current Account

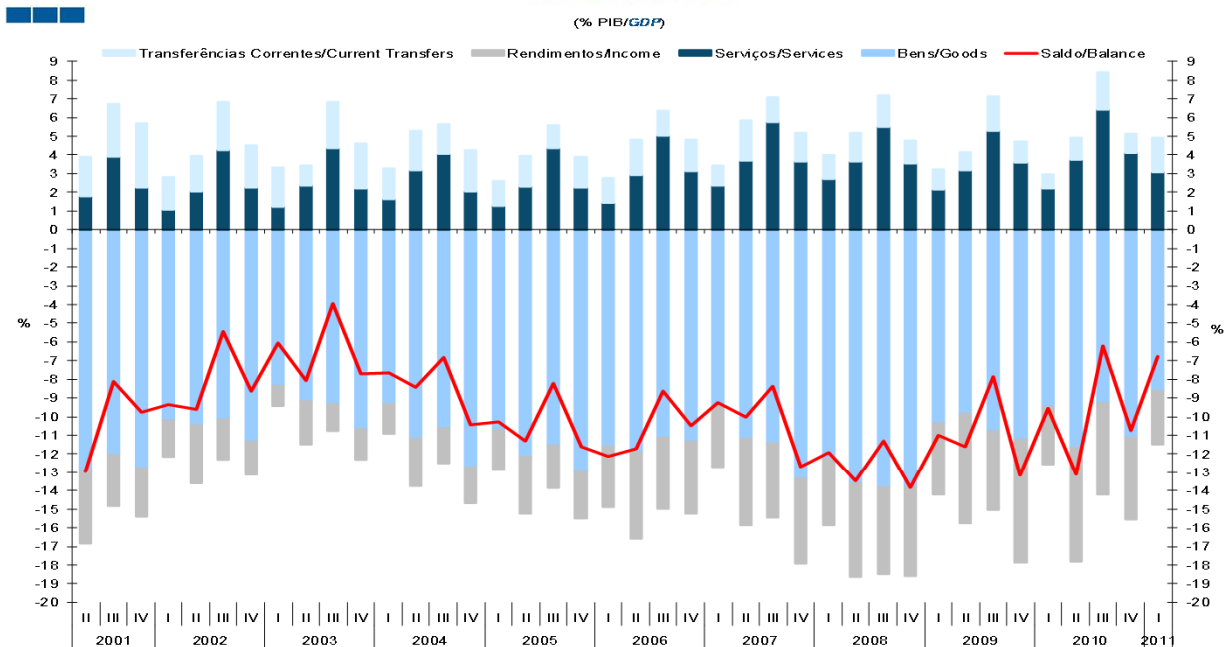

Fonte / Source: INE e BdP
Nota: PIB ajustado de sazonalidade
Note: Seasonally adjusted GDP

Gráfico / Graph 2.15.
Balança Corrente e de Capital
Current and Capital Account

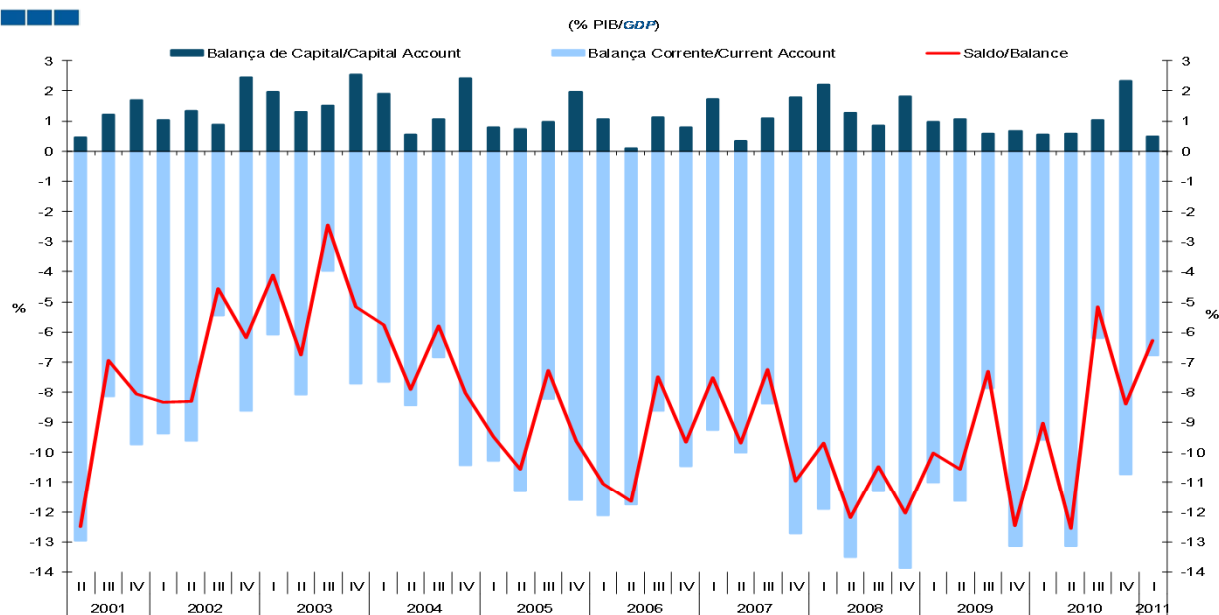

Fonte / Source: INE e BdP
Nota: PIB ajustado de sazonalidade
Note: Seasonally adjusted GDP

2. Conjuntura Nacional / National Economic Situation

- Relações com o Exterior / Foreign Relations

Gráfico / Graph 2.16.
Investimento Directo Estrangeiro
Foreign Direct Investment



Gráfico / Graph 2.17.
Balança Tecnológica
Technological Account



Gráfico / Graph 2.18.
Saídas de Produtos Industriais Transformados, por Grau de Intensidade Tecnológica
(peso no total dos produtos industriais transformados)
Manufacturing Exports* by technological intensity
(Share in total exports of manufacturing industries)

| Year | 2000 | 2001 | 2002 | 2003 | 2004 | 2005 | 2006 | 2007 | 2008 | 2009 | 2010 | Jan-mar 10 | Jan-mar 11 | Category |
|---|------|------|------|------|------|------|------|------|------|------|------|------------|------------|-------------------|
| Alta (AT) | 10,3 | 11,4 | 10,3 | 11,7 | 12,4 | 12,1 | 11,5 | 11,2 | 10,5 | 8,1 | 7,8 | 7,4 | 7,9 | alta (AT) |
| Média-alta (MAT) | 31,2 | 30,3 | 31,4 | 30,8 | 30,7 | 30,7 | 31,1 | 30,9 | 30,8 | 29,4 | 30,6 | 30,5 | 32,8 | média-alta (MAT) |
| Média-baixa (MBT) | 14,3 | 13,7 | 14,5 | 15,6 | 17,4 | 19,6 | 21,7 | 22,0 | 23,1 | 23,4 | 24,2 | 24,7 | 23,3 | média-baixa (MBT) |
| Baixa (BT) | 44,2 | 44,7 | 43,8 | 41,9 | 39,4 | 37,6 | 35,7 | 35,9 | 35,7 | 39,1 | 37,4 | 37,3 | 36,1 | baixa (BT) |
| Alta tecnologia excluindo "Aeronaves e aeroespacial": | 9,4 | 10,4 | 9,7 | 10,7 | 11,2 | 11,3 | 11,3 | 10,9 | 10,0 | 7,8 | 7,4 | 7,1 | 7,6 | alta (AT) |

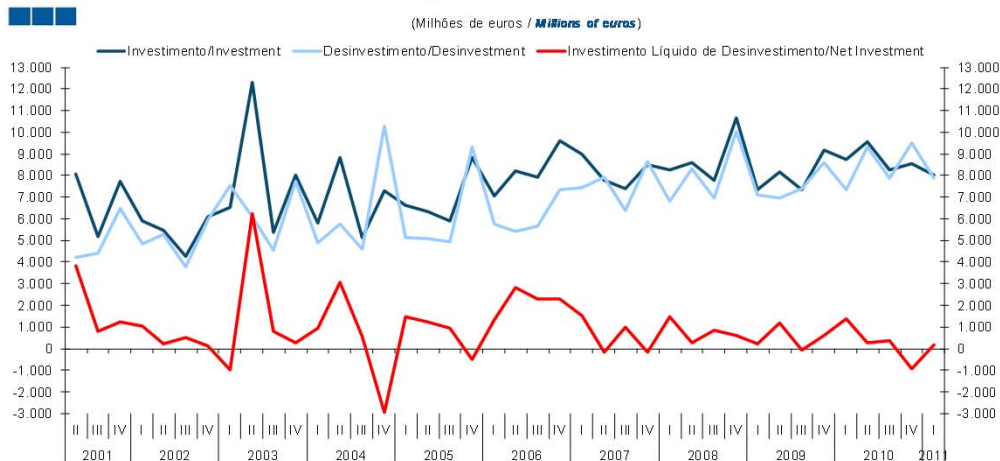
Fonte: GEE, com base nos dados das estatísticas do Comércio Internacional do INE.
Source: GEE, based on data for International Trade statistics from Statistics Portugal.

3. Sectores Institucionais / Institutional Sectors

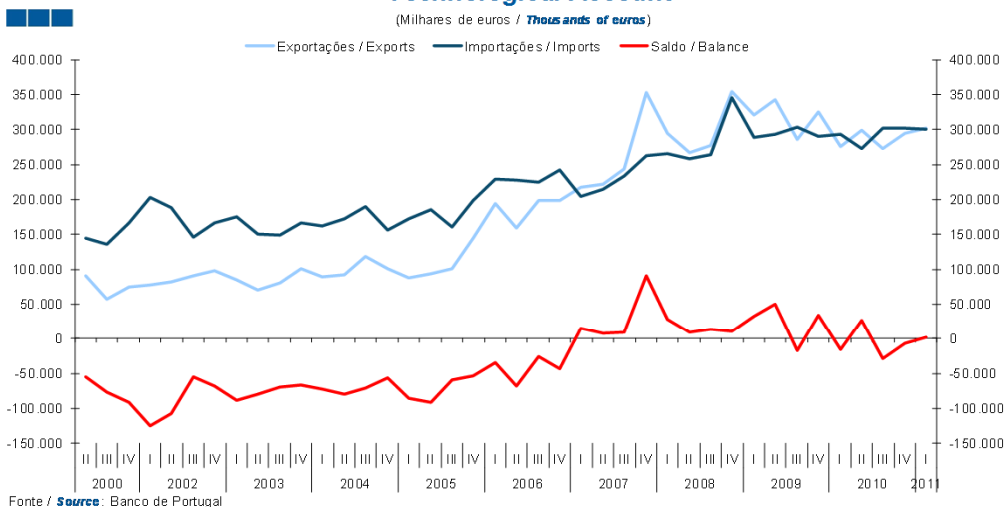
- Poupança / Saving

Gráfico / Graph 3.1.
Poupança Bruta, por sector institucional
Gross Saving, by institutional sector

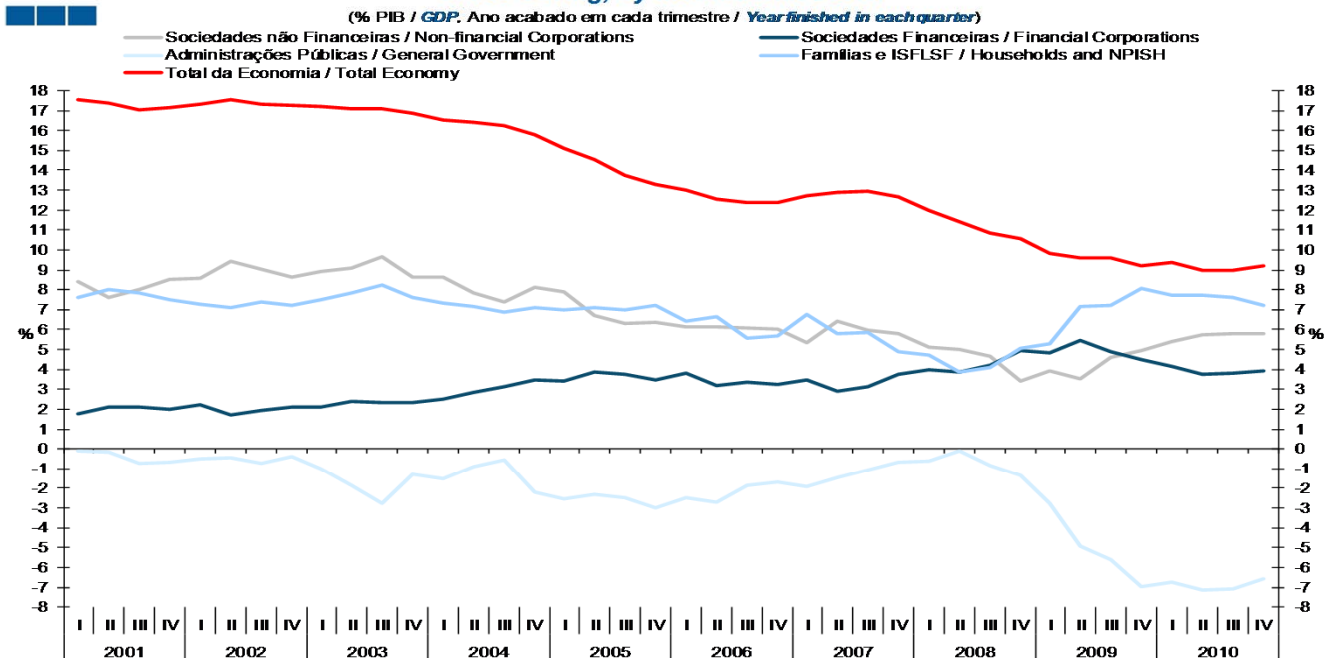

Fonte / Source: INE

- Investimento / Investment

Gráfico / Graph 3.2.
Investimento Bruto, por sector institucional
Gross Investment, by institutional sector

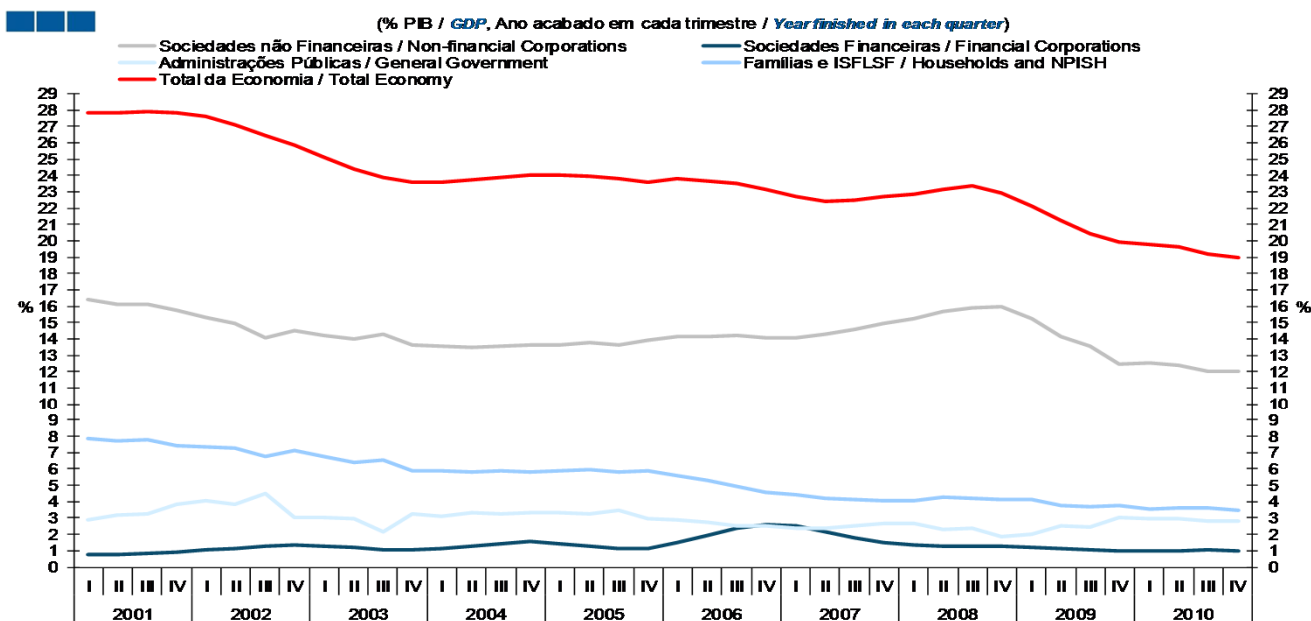

Fonte / Source: INE

Nota: Investimento Bruto: Formação Bruta de Capital (P.5) + Aquisições líquidas de cessões de activos não-financeiros não produzidos (K.2)
Note: Gross Investment: Gross Capital Formation (P.5) + Acquisitions less disposals of non-financial non-produced assets (K.2)

3. Sectores Institucionais / Institutional Sectors

- Capacidade/Necessidade Líquida de Financiamento / Net Lending/Net Borrowing

Gráfico / Graph 3.3.
Capacidade/Necessidade Líquida de Financiamento, por sector institucional
Net Lending/Net Borrowing, by institutional sector

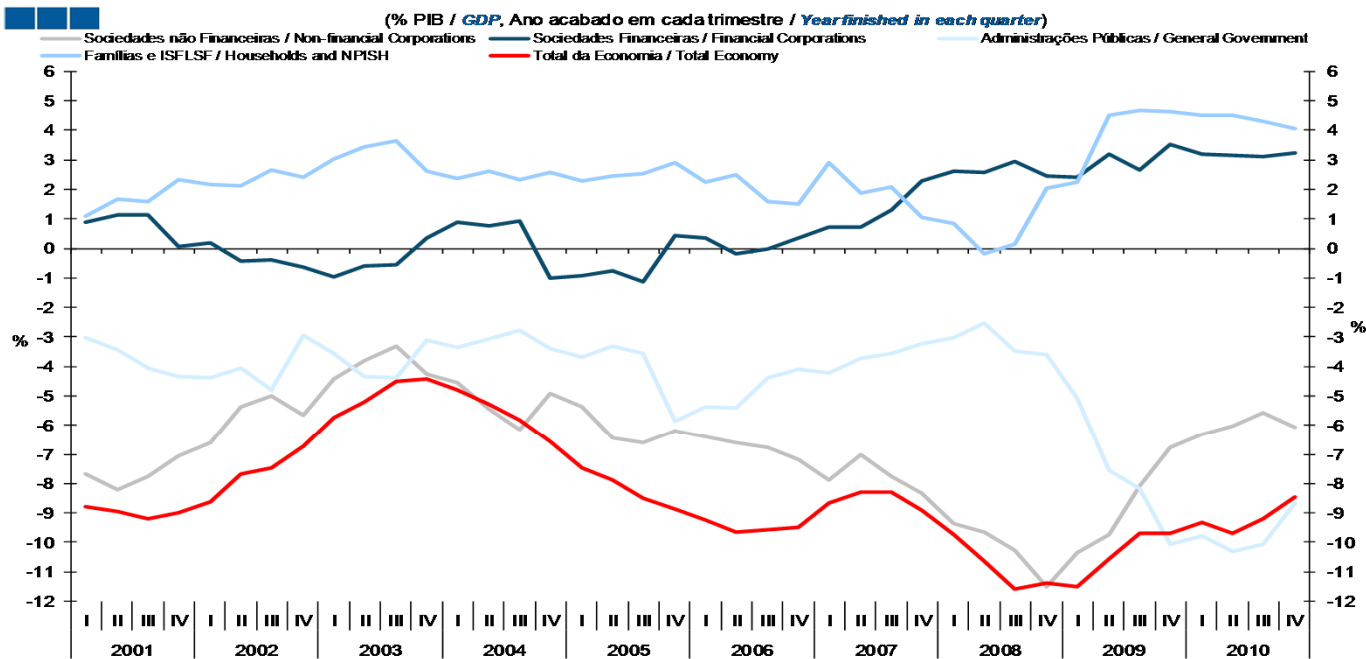

Fonte / Source: INE

Nota: ISFLSF - Instituições sem Fins Lucrativos ao Serviço das Famílias

Note: NPISH - Non-profit Institutions Serving Households

Gráfico / Graph 3.4.

Contributo dos Sectores Institucionais para a Variação Homóloga da Necessidade Líquida de Financiamento do Total da Economia

Institutional Sectors Contribution to the Quarterly Change of Total Economy Net Borrowing

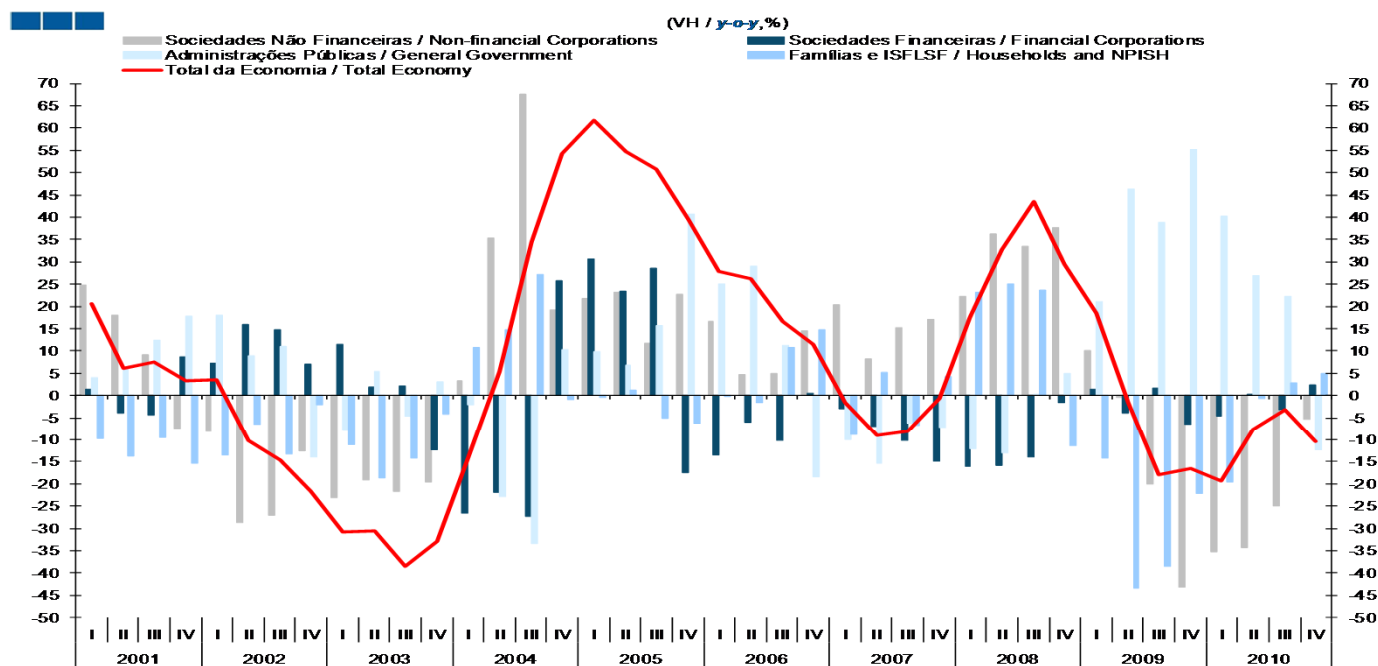

Fonte / Source: INE

Nota: Valores positivos, aumentos da NLF; Valores negativos, redução da NLF. Dados não ajustados de sazonalidade.

Note: Positive values, increase in Net Borrowing; Negative values, decrease in Net Borrowing. Non seasonally adjusted data.

3. Sectores Institucionais / Institutional Sectors

- Debt / Debt

Gráfico / Graph 3.5.
Dívida Bruta, por sector institucional
Gross Debt, by institutional sector

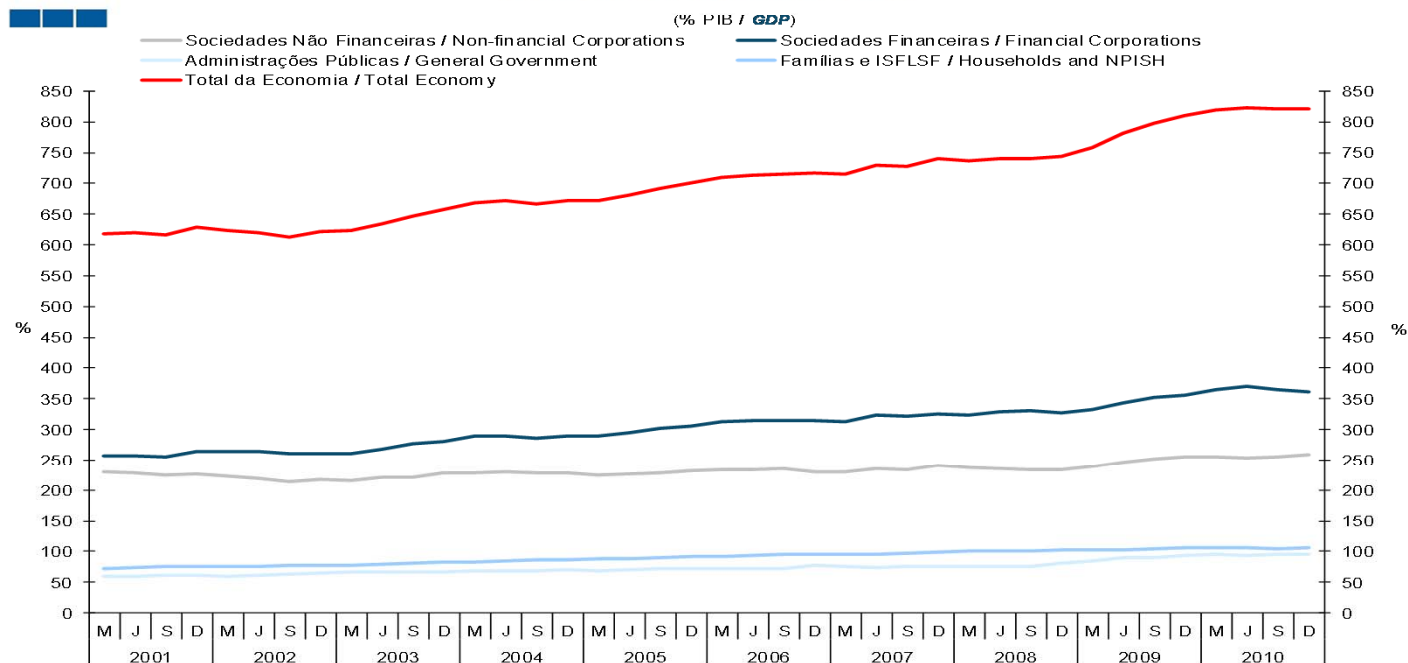

Fonte / Source: INE e BdP
Nota: Dívida Bruta inclui todos os passivos
Note: Gross debt includes all liabilities

Gráfico / Graph 3.6.
Património Financeiro Líquido, por sector institucional
Net Financial Wealth, by institutional sector

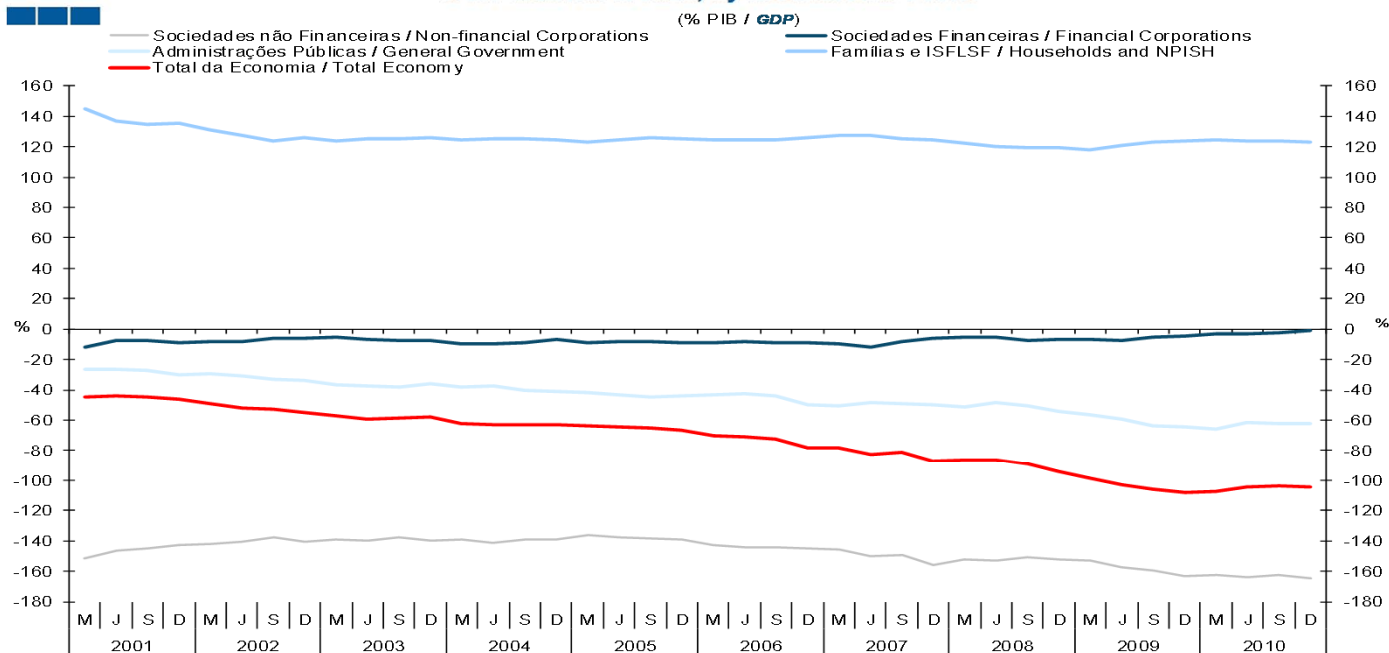

Fonte / Source: BdP e INE
Nota: Património Financeiro Líquido = Activos Financeiros - Passivos Financeiros
Note: Net Financial Wealth = Financial Assets - Financial Liabilities

4. Ramos de Actividade / Industries

- Valor Acrescentado Bruto / Gross Value Added

Quadro / Table 4.1.
Crescimento Real do VAB por Ramos, preços constantes, variação homóloga (%)
GVA Real Growth by Industries, constant prices, annual change (%)

| | peso, 2009 (%) weight, 2009(%) | 2009 | 2010 | 1T10 1Q10 | 2T10 2Q10 | 3T10 3Q10 | 4T10 4Q10 | 1T11 1Q11 |
|---|-----------------------------------|------|------|--------------|--------------|--------------|--------------|--------------|
| Agricultura, Silvicultura, Pescas <i>Agriculture, Forestry and Fisheries</i> | -97,4 | 1,6 | -0,8 | -0,8 | -1,1 | -1,0 | -0,4 | 0,7 |
| Energia, gás e saneamento <i>Energy, gas and water</i> | -96,5 | 1,5 | 3,7 | 6,2 | 4,4 | 3,1 | 1,3 | -0,5 |
| Indústria <i>Industry</i> | -86,2 | -9,4 | 2,6 | 4,2 | 2,1 | 1,5 | 2,8 | 2,6 |
| Construção <i>Construction</i> | -94,0 | -9,7 | -4,0 | -5,0 | -4,1 | -3,1 | -3,7 | -2,5 |
| Comércio, Restaurantes e Hotéis <i>Trade, Restaurants and Hotels</i> | -81,7 | -1,7 | 2,2 | 2,8 | 2,0 | 2,0 | 1,8 | -1,1 |
| Transportes e Comunicações <i>Transports and Communications</i> | -91,6 | -5,5 | 2,1 | 3,8 | 3,2 | 1,2 | 0,3 | -1,0 |
| Actividades Financeiras e Imobiliárias <i>Real Estate and Financial Activities</i> | -83,6 | 1,2 | 1,9 | 2,4 | 1,8 | 2,7 | 0,6 | 1,9 |
| Outros Serviços <i>Other Services</i> | -69,1 | 0,7 | 0,6 | 1,6 | 1,5 | 0,5 | -1,0 | -3,0 |
| Valor Acrescentado Bruto (const) <i>Gross Value Added (Real)</i> | | -2,3 | 1,3 | 2,1 | 1,5 | 1,2 | 0,3 | -0,7 |

Fonte: INE - Contas Nacionais Trimestrais (base 2006)
Source: INE - Quarterly National Accounts (base 2006)

Quadro / Table 4.2.

Contributos dos Ramos para o Crescimento Real do VAB, preços constantes, variação homóloga (%) Industries Contribution to GVA Real Growth, constant prices, annual change (%)

| | Fonte Source | 2009 | 2010 | 1T10 1Q10 | 2T10 2Q10 | 3T10 3Q10 | 4T10 4Q10 | 1T11 1Q11 |
|---|-----------------|------|------|--------------|--------------|--------------|--------------|--------------|
| Agricultura, Silvicultura, Pescas <i>Agriculture, Forestry and Fisheries</i> | INE | 0,0 | 0,0 | 0,0 | 0,0 | 0,0 | 0,0 | 0,0 |
| Energia, gás e saneamento* <i>Electricity, gas and water</i> | INE | -1,4 | 0,4 | 0,6 | 0,3 | 0,2 | 0,4 | 0,4 |
| Indústria <i>Industry</i> | INE | 0,0 | 0,1 | 0,2 | 0,2 | 0,1 | 0,0 | 0,0 |
| Construção <i>Construction</i> | INE | -0,7 | -0,3 | -0,3 | -0,3 | -0,2 | -0,2 | -0,2 |
| Comércio, Restaurantes e Hotéis <i>Trade, Restaurants and Hotels</i> | INE | -0,3 | 0,4 | 0,5 | 0,4 | 0,4 | 0,3 | -0,2 |
| Transportes e Comunicações <i>Transports and Communications</i> | INE | -0,5 | 0,2 | 0,3 | 0,3 | 0,1 | 0,0 | -0,1 |
| Actividades Financeiras e Imobiliárias <i>Real Estate and Financial Activities</i> | INE | 0,2 | 0,3 | 0,4 | 0,3 | 0,4 | 0,1 | 0,3 |
| Outros Serviços <i>Other Services</i> | INE | 0,2 | 0,2 | 0,5 | 0,5 | 0,2 | -0,3 | -0,9 |
| Valor Acrescentado Bruto Total <i>Total Gross Value Added</i> | INE | -2,3 | 1,3 | 2,1 | 1,5 | 1,2 | 0,3 | -0,7 |

Fonte: INE - Contas Nacionais Trimestrais (base 2006)
Source: INE - Quarterly National Accounts (base 2006)

4. Ramos de Actividade / Industries

- Emprego / Employment

Quadro / Table 4.3.
Evolução do Emprego por Ramos, variação homóloga (%)
Employment Evolution by Industries, annual change (%)

| | peso, 2009 (%) weight, 2009 (%) | 2009 | 2010 | 1T10 1Q10 | 2T10 2Q10 | 3T10 3Q10 | 4T10 4Q10 | 1T11 1Q11 |
|---|------------------------------------|------|------|--------------|--------------|--------------|--------------|--------------|
| Agricultura, Silvicultura, Pescas <i>Agriculture, Forestry and Fisheries</i> | -89,1 | -2,8 | -4,0 | 0,2 | -1,9 | -4,9 | -9,1 | -13,0 |
| Electricidade, gás e água* <i>Electricity, gas and water*</i> | -98,6 | -9,9 | 0,0 | -7,9 | 3,6 | 4,4 | 0,7 | 5,1 |
| Indústria Transformadora <i>Industry</i> | -83,4 | -4,7 | -2,9 | -4,8 | -2,5 | -2,8 | -1,6 | -0,8 |
| Construção <i>Construction</i> | -90,3 | -8,9 | -4,6 | -7,0 | -6,9 | -2,6 | -1,6 | -6,6 |
| Comércio, Restaurantes e Hotéis <i>Trade, Restaurants and Hotels</i> | -79,3 | -2,5 | -2,8 | -3,3 | -3,8 | -0,5 | -3,5 | -2,7 |
| Transportes e Comunicações <i>Transports and Communications</i> | -94,3 | -0,3 | 4,6 | 6,7 | 1,6 | 1,8 | 8,4 | -11,7 |
| Actividades Financeiras e Imobiliárias <i>Real Estate and Financial Activities</i> | -91,4 | -1,3 | 0,1 | -6,9 | -2,5 | 5,1 | 5,1 | 4,5 |
| Outros Serviços <i>Other Services</i> | -73,5 | 0,5 | 0,9 | 3,2 | 2,1 | -0,9 | -0,7 | 0,6 |
| Por memória: <i>Memo Items:</i> | | | | | | | | |
| Emprego - Total <i>Employment - Total</i> | | -2,8 | -1,5 | -1,8 | -1,7 | -1,1 | -1,5 | -2,9 |

Fonte: INE - Estatísticas do emprego
Source: INE - Employment Statistics

*Inclui Indústria Extractiva
*Includes Mining and Quarrying

NOTA: CAE Rev 3 com início em 2008
NOTE: NACE Rev 3 starting in 2008

Quadro / Table 4.4.
Contributos dos Ramos para a Evolução do Emprego, variação homóloga (%)
Industries Contribution to Employment, annual change (%)

| | Fonte Source | 2009 | 2010 | 1T10 1Q10 | 2T10 2Q10 | 3T10 3Q10 | 4T10 4Q10 | 1T11 1Q11 |
|---|-----------------|------|------|--------------|--------------|--------------|--------------|--------------|
| Agricultura, Silvicultura, Pescas <i>Agriculture, Forestry and Fisheries</i> | INE | -0,3 | -0,4 | 0,0 | -0,2 | -0,6 | -1,1 | -1,4 |
| Electricidade, gás e água* <i>Electricity, gas and water*</i> | INE | -0,1 | 0,0 | -0,1 | 0,0 | 0,1 | 0,0 | 0,1 |
| Indústria Transformadora <i>Industry</i> | INE | -0,8 | -0,5 | -0,8 | -0,4 | -0,5 | -0,3 | -0,1 |
| Construção <i>Construction</i> | INE | -1,0 | -0,5 | -0,7 | -0,7 | -0,3 | -0,2 | -0,6 |
| Comércio, Restaurantes e Hotéis <i>Trade, Restaurants and Hotels</i> | INE | -0,5 | -0,6 | -0,7 | -0,8 | -0,1 | -0,7 | -0,6 |
| Transportes e Comunicações <i>Transports and Communications</i> | INE | -0,2 | 0,0 | 0,4 | 0,1 | 0,1 | 0,5 | -0,7 |
| Actividades Financeiras e Imobiliárias <i>Real Estate and Financial Activities</i> | INE | 0,0 | -0,3 | -0,6 | -0,2 | 0,4 | 0,4 | 0,4 |
| Outros Serviços <i>Other Services</i> | INE | 0,5 | 0,5 | 0,8 | 0,5 | -0,2 | -0,2 | 0,1 |
| Emprego - Total <i>Employment - Total</i> | INE | -2,8 | -1,5 | -1,8 | -1,7 | -1,1 | -1,5 | -2,9 |

*Inclui Indústria Extractiva
*Includes Mining and Quarrying

Fonte: INE - Estatísticas do emprego
Source: INE - Labour Statistics

4. Ramos de Actividade / Industries

- Indústria / Industry

Gráfico / Graph 4.1.
 Índice de Volume de Negócios na Indústria
 Industrial Turnover Index

(VH, y-o-y)

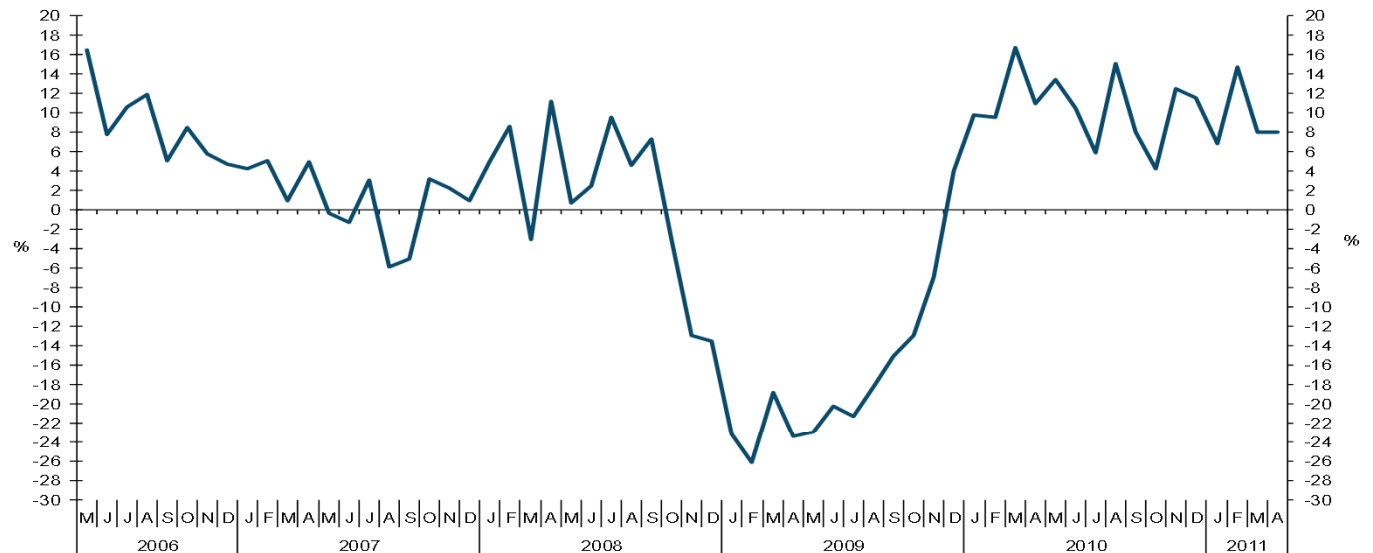

Fonte / Source: INE

Gráfico / Graph 4.2.
 Índices de Emprego, Remunerações e Horas Trabalhadas na Indústria
 Employment, Wages and Hours Worked Index

(VH, y-o-y)

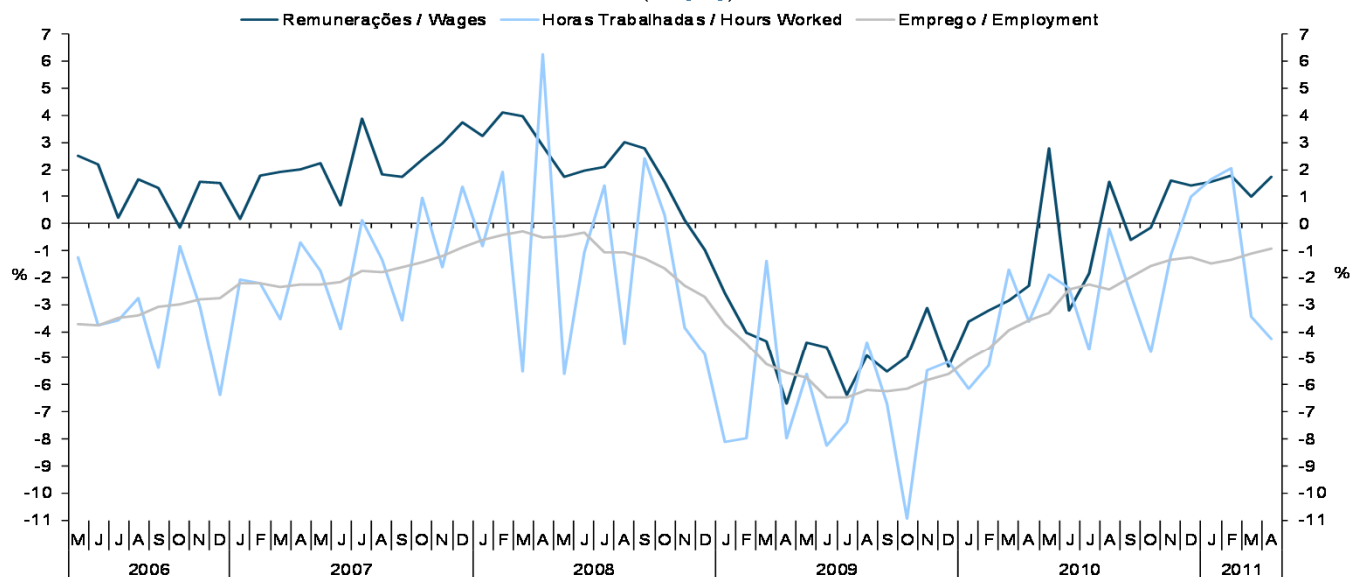

Fonte / Source: INE

4. Ramos de Actividade / Industries

- Indústria / Industry

Quadro / Table 4.5.
Indicadores Sectoriais para a Indústria
Industry Sectorial Indicators

| Indicadores Trimestrais / Mensais <i>Quarterly/Monthly Indicators</i> | Fonte <i>Source</i> | Unidade <i>Unit</i> | 1T10 <i>1Q10</i> | 2T10 <i>2Q10</i> | 3T10 <i>3Q10</i> | 4T10 <i>4Q10</i> | 1T11 <i>1Q11</i> | Mar-11 <i>Mar-11</i> | Abr-11 <i>Apr-11</i> | Mai-11 <i>May-11</i> |
|---|------------------------|-------------------------|---------------------|---------------------|---------------------|---------------------|---------------------|-------------------------|-------------------------|-------------------------|
| Índice de Produção Industrial - Total <i>Industrial Production Index - Total</i> | INE | VH <i>y-o-y</i> | 3,2 | 2,3 | -0,3 | 1,1 | 0,2 | - 1,9 | - 1,7 | |
| Índice Volume Negócios na Indústria <i>Industrial Turnover Index</i> | INE | VH <i>y-o-y</i> | 12,1 | 11,5 | 9,2 | 9,3 | 9,7 | 7,9 | 8,0 | |
| Mercado Nacional <i>Domestic Market</i> | INE | VH <i>y-o-y</i> | 8,6 | 7,5 | 5,0 | 6,6 | 5,5 | 4,5 | 3,2 | |
| Mercado Externo <i>External Market</i> | INE | VH <i>y-o-y</i> | 18,9 | 19,0 | 17,4 | 14,4 | 17,0 | 13,7 | 16,0 | |
| Índice de Novas Encomendas na Indústria <i>Industrial New Orders Index (Rev3)</i> | INE | VH <i>y-o-y</i> | -6,7 | 9,7 | 10,5 | 29,2 | 22,5 | 17,3 | 14,8 | |
| Mercado Nacional <i>Domestic Market</i> | INE | VH <i>y-o-y</i> | -7,0 | 2,9 | 0,5 | 10,9 | 13,4 | 8,0 | 12,5 | |
| Mercado Externo <i>External Market</i> | INE | VH <i>y-o-y</i> | -6,4 | 16,4 | 21,4 | 47,6 | 30,7 | 25,2 | 16,9 | |
| Indicador de Confiança na Indústria (vcs)* <i>Industrial Confidence Indicator (s.a.)*</i> | Eurostat | SRE-VE <i>y-o-y</i> | -14,7 | -12,4 | -10,6 | -9,2 | -8,0 | - 11,0 | - 8,7 | - 12,3 |
| Índice de Emprego na Indústria <i>Industrial Employment Index</i> | INE | VH <i>y-o-y</i> | -4,5 | -3,1 | -2,2 | -1,4 | -1,3 | - 1,1 | - 0,9 | |
| Índ. de Produção Industrial - Indústria Transformadora (cdu,vcs) <i>Industrial Production Index - Manufacturing (s.w.d.a.)</i> | INE | VH <i>y-o-y</i> | 5,2 | 2,7 | -0,2 | 0,7 | 0,5 | - 2,0 | 2,2 | |
| Índice Volume Negócios na Indústria Transformadora <i>Manufacturing Industry Turnover Index</i> | INE | VH <i>y-o-y</i> | 10,7 | 10,4 | 7,6 | 8,5 | 10,1 | 7,5 | 7,7 | |
| Inquérito de Conjuntura à Indústria Transformadora <i>Manufacturing Industry Survey</i> | | | | | | | | | | |
| Indicador de confiança na Indústria Transformadora <i>Manufacturing Industry Confidence Indicator</i> | INE | SRE-VE <i>BEA-AV</i> | -14,4 | -12,9 | -8,7 | -12,4 | -10,5 | - 12,7 | - 11,8 | - 13,8 |
| Carteira de Encomendas Global (tendência) <i>Global Order Books (tendency)</i> | INE | SRE-VE <i>BEA-AV</i> | -22,1 | -14,8 | -24,3 | -8,7 | -22,2 | | | |

Quadro / Table 4.6.
Índice de Produção Industrial por subsecções¹, variação homóloga (%)
Industrial Production Index by sections, annual/quarterly/monthly change (%)

| CAE Rev3 <i>NACE Rev 3</i> | Unidade <i>Unit</i> | 2010 | 1T10 <i>1Q10</i> | 2T10 <i>2Q10</i> | 3T10 <i>3Q10</i> | 4T10 <i>4Q10</i> | 1T11 <i>1Q11</i> | Fev-11 <i>Feb-11</i> | Mar-11 <i>Mar-11</i> | Abr-11 <i>Apr-11</i> |
|--|------------------------|-------------|---------------------|---------------------|---------------------|---------------------|---------------------|-------------------------|-------------------------|-------------------------|
| Índice de Produção Industrial (Total) <i>Industrial Production Index (Total)</i> | VH <i>y-o-y</i> | 1,5 | 3,2 | 2,3 | -0,3 | 1,1 | 0,2 | 2,7 | -1,9 | -1,7 |
| B- Indústrias extractivas <i>B- Mining and Quarrying</i> | VH <i>y-o-y</i> | -6,9 | -28,1 | -0,3 | 0,8 | 0,2 | 33,2 | 47,4 | 50,8 | -4,3 |
| 08- Outras Indústrias extractivas <i>08- Other Mining</i> | VH <i>y-o-y</i> | -3,4 | -0,7 | 2,7 | -6,2 | -8,8 | 4,7 | 8,6 | 3,6 | -10,3 |
| C- Indústrias transformadoras <i>C- Manufacturing</i> | VH <i>y-o-y</i> | 2,0 | 5,2 | 2,7 | -0,2 | 0,7 | 0,5 | 2,0 | -2,0 | 2,2 |
| 10- Indústria alimentar <i>10- Food Industry</i> | VH <i>y-o-y</i> | 2,4 | 6,6 | -1,1 | 2,1 | 2,0 | -4,6 | -2,0 | -9,4 | 0,9 |
| 13- Indústria têxtil <i>13- Textile Industry</i> | VH <i>y-o-y</i> | 2,7 | 3,2 | 3,8 | -0,4 | 4,6 | -0,6 | 1,5 | -7,9 | 0,1 |
| 14- Indústria do Vestuário <i>14- Clothing Industry</i> | VH <i>y-o-y</i> | 0,2 | -4,1 | 7,0 | -0,6 | -0,5 | 1,5 | 6,8 | -8,3 | -3,5 |
| 15- Indústria do couro e dos produtos de couro <i>15- Leather and leather-made products industry</i> | VH <i>y-o-y</i> | 0,8 | -1,2 | 0,3 | -5,8 | 9,9 | 10,0 | 14,7 | 11,4 | 10,1 |
| 16- Indústrias da madeira e da cortiça e suas obras <i>16- Wood and cork industries</i> | VH <i>y-o-y</i> | 0,4 | 3,5 | 5,1 | -10,0 | 4,3 | 5,5 | 13,0 | -2,0 | 10,3 |
| 17- Fabricação de pasta, de papel e cartão e seus artigos; edição e impressão <i>17- Fabrication of paper, cardboard and related products, editing and printing</i> | VH <i>y-o-y</i> | 3,4 | 3,1 | 8,3 | 1,3 | 1,1 | 4,3 | 1,1 | 3,2 | -0,7 |
| 19- Fabricação de coque, produtos petrolíferos refinados e combustível nuclear <i>19- Fabrication of coke, refined oil-bearing products and nuclear fuel</i> | VH <i>y-o-y</i> | 9,8 | 85,2 | 1,3 | -1,7 | -11,1 | -34,8 | -54,8 | -18,7 | 19,1 |
| 20- Fabricação de produtos químicos e de fibras sintéticas ou artificiais <i>20- Fabrication of chemical products and synthetic or artificial fibres</i> | VH <i>y-o-y</i> | 18,4 | 25,1 | 22,1 | 18,9 | 8,2 | 7,1 | 12,6 | 6,4 | 0,1 |
| 22- Fabricação de artigos de borracha e de matérias plásticas <i>22- Fabrication of rubber and plastic matters products</i> | VH <i>y-o-y</i> | 9,8 | 19,4 | 8,1 | 3,7 | 8,7 | 4,1 | 1,8 | 7,5 | 14,4 |
| 23- Fabricação de outros produtos minerais não metálicos <i>23- Fabrication of other mineral non-metallic products</i> | VH <i>y-o-y</i> | -2,1 | -4,6 | -2,3 | -1,0 | -0,8 | 3,0 | 6,5 | 3,7 | -1,6 |
| 24- Indústrias metalúrgicas de base e de produtos metálicos <i>24- Base metallurgical industries and metallic products</i> | VH <i>y-o-y</i> | 12,5 | 35,5 | 28,7 | -8,4 | 6,0 | 16,4 | 22,5 | 9,0 | |
| 27- Fabricação de equipamento eléctrico <i>27- Fabrication of electric and optical equipment</i> | VH <i>y-o-y</i> | -2,3 | 2,3 | -3,1 | -2,1 | -5,9 | 9,4 | 13,2 | -0,7 | 5,3 |
| 29- Fabricação de veículos automóveis e seus componentes <i>29- Fabrication of transportation material</i> | VH <i>y-o-y</i> | 1,4 | 10,4 | 6,0 | 1,5 | -13,8 | -5,6 | -4,4 | -11,1 | |
| D- Produção e distribuição de electricidade, gás e água <i>D- Production and Distribution of electricity, gas and water</i> | VH <i>y-o-y</i> | 0,5 | -0,3 | 0,6 | -1,4 | 3,4 | -5,5 | 0,5 | -8,3 | -20,0 |
| 35- Produção e distribuição de electricidade, gás e água <i>35- Production and Distribution of electricity, gas and water</i> | VH <i>y-o-y</i> | 0,5 | -0,3 | 0,6 | -1,4 | 3,4 | -5,5 | 0,5 | -8,3 | -20,0 |

Fonte / Source: INE

4. Ramos de Actividade / Industries

- Construção / Construction

Gráfico / Graph 4.3.
Índice de Novas Encomendas na Construção e Obras Públicas
Industrial Turnover Index

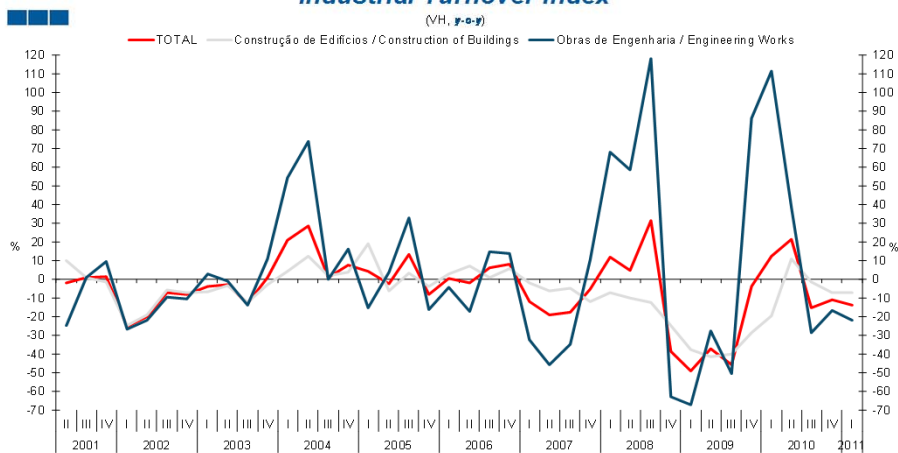

Fonte / Source: INE

Gráfico / Graph 4.4.
Formação Bruta de Capital Fixo, Total
Gross Fixed Capital Formation, Total

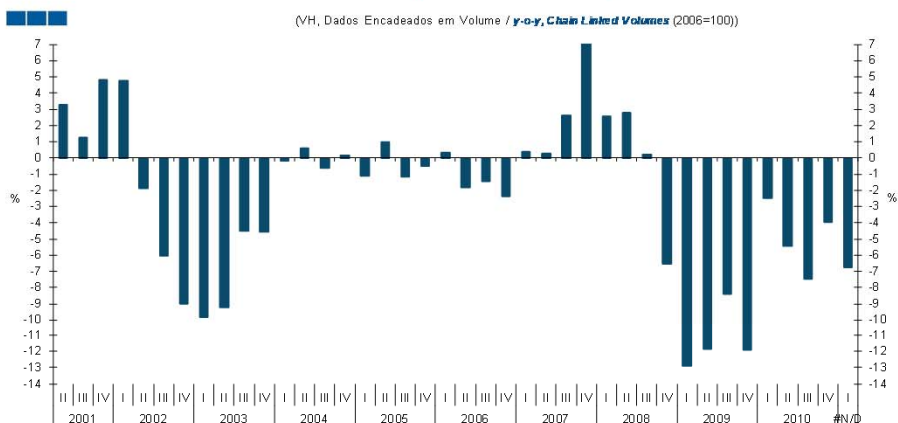

Fonte / Source: INE

Quadro / Table 4.7.
Indicadores Sectoriais para a Construção
Construction Sectoral Indicators

| Indicadores Trimestrais / Mensais Quarterly/Monthly Indicators | Fonte Source | Unidade Unit | 1T10 1Q10 | 2T10 2Q10 | 3T10 3Q10 | 4T10 4Q10 | 1T11 1Q11 | Mar-11 Mar-11 | Abr-11 Apr-11 | Mai-11 May-11 |
|--|-----------------|-------------------|--------------|--------------|--------------|--------------|--------------|------------------|------------------|------------------|
| Índice de produção na construção e obras públicas Construction and Public Works Production Index | INE | VH/VM3M y-o-y | -8,0 | -7,9 | -8,3 | -9,5 | -6,9 | -6,9 | -8,7 | |
| Vendas de cimento * Sales of cement (1) | BP | VH y-o-y | -9,3 | -6,1 | -4,7 | -8,0 | -6,1 | -9,3 | -18,1 | |
| Licenciamento de obras Permits Issued | INE | VH y-o-y | -6,1 | -5,6 | -8,5 | -6,6 | | | | |
| Índice de Novas Encomendas na Construção e Obras Públicas Construction and Public Works New Orders Index | INE | VH y-o-y | 12,3 | 21,4 | -15,4 | -11,1 | | : | : | : |
| Indicador de Confiança na Construção (vcs) Industrial Confidence Indicator (s.a.) | C.E. | SRE-VE BEA-V A | -45,2 | -51,1 | -46,2 | -50,2 | -52,8 | -50,7 | -59,8 | -61,6 |
| Indicador de confiança da Construção e Obras Públicas Construction and Public Works Indicator | INE | SRE-VE BEA-V A | -41,0 | -40,5 | -40,5 | -46,6 | -50,6 | -50,6 | -52,4 | -53,5 |
| Carteira de Encomendas (Conjunto do sector) Order Books (total sector) | INE | SRE-VE BEA-V A | -57,4 | -61,1 | -55,1 | -61,2 | -65,7 | -65,0 | -63,2 | -68,3 |
| Perspectiva de Emprego - próximos 3 meses (Conjunto do sector) Employment expectations - next 3 months (total sector) | INE | SRE-VE BEA-V A | -24,7 | -19,9 | -25,8 | -31,9 | -35,5 | -36,2 | -41,7 | -38,6 |
| Apreciação da actividade nos últimos 3 meses (Conjunto do sector) Activity appraisal - last 3 months (total sector) | INE | SRE-VE BEA-V A | -26,1 | -27,5 | -24,8 | -27,6 | -34,6 | -35,1 | -38,1 | -35,1 |
| Perspectiva de Preços - próximos 3 meses (Conjunto do sector) Price Expectations - next 3 months (total sector) | INE | SRE-VE BEA-V A | -19,2 | -16,6 | -17,7 | -20,8 | -21,5 | -23,4 | -23,7 | -18,9 |
| Índice de Emprego na Construção e Obras Públicas Construction and Public Works Employment Index | INE | VH y-o-y | -8,1 | -7,5 | -7,8 | -8,7 | -8,6 | -8,3 | -9,0 | |

Nota: * Vendas de cimento das empresas nacionais para o mercado interno excluindo importações de cimento.
Note: * National Firms' cement sales on the domestic market excluding cement imports.

4. Ramos de Actividade / Industries

- Serviços e Comércio / Services and Trade

Gráfico / Graph 4.5.
Índice de Volume de Negócios nos Serviços
Services Turnover Index

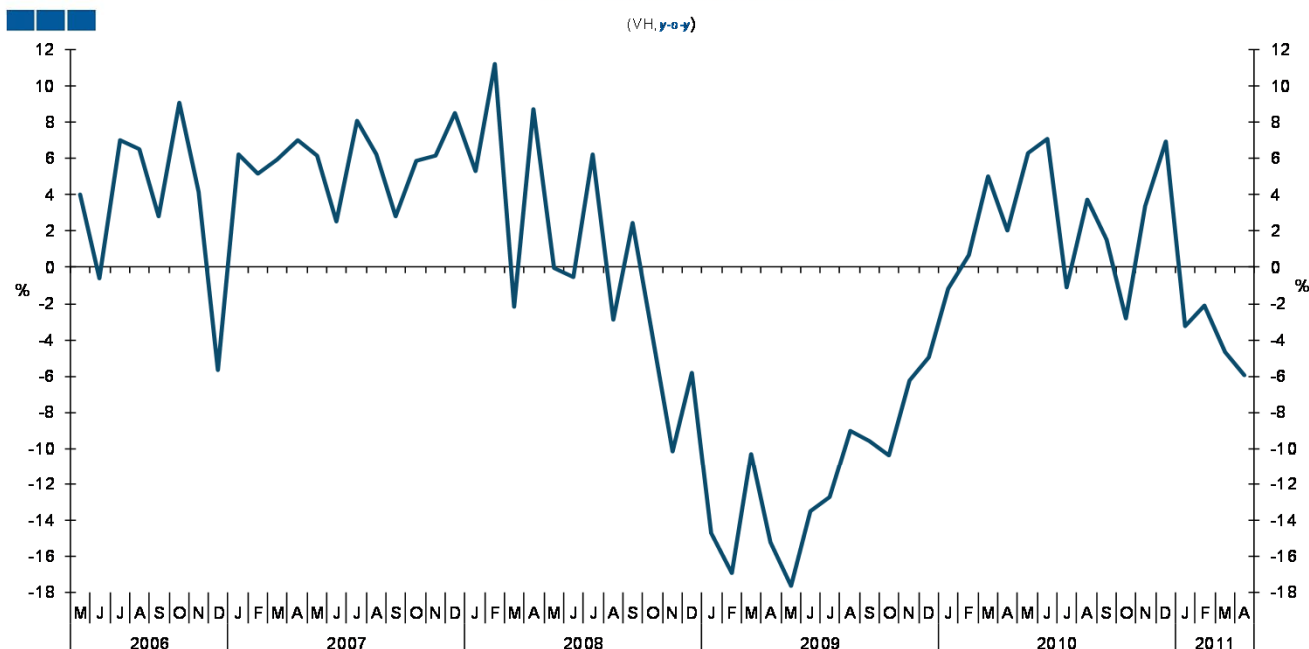

Fonte / Source: INE

Quadro / Table 4.8.
Indicadores Sectoriais para os Serviços e Comércio
Construction Sectoral Indicators

| Indicadores Trimestrais / Mensais Quarterly/Monthly Indicators | Fonte Source | Unidade Unit | 1T10 1Q10 | 2T10 2Q10 | 3T10 3Q10 | 4T10 4Q10 | 1T11 1Q11 | Mar-11 Mar-11 | Abr-11 Apr-11 | Mai-11 May-11 |
|---|-----------------|-------------------------|--------------|--------------|--------------|--------------|--------------|------------------|------------------|------------------|
| Índice de volume de negócios nos Serviços Turnover Index in Services | INE | VH, M3M y-o-y, 3-MMA | 1,6 | 5,1 | 1,3 | 2,5 | -3,4 | -3,4 | -4,3 | |
| Volume de vendas - tendência actual (vcs) Sales Volume - current tendency (s.a.) | INE | SRE-VE BEA-VA | -0,5 | -2,5 | -4,5 | -8,2 | -10,3 | -14,7 | -12,5 | -10,6 |
| Indicador de confiança dos Serviços (vcs) Services Confidence Indicator (s.a.) | INE | SRE-VE BEA-VA | -7,0 | -7,9 | -9,9 | -10,7 | -11,6 | -12,9 | -13,5 | -14,3 |
| Carteira de encomendas - últimos 3 meses (vcs) Order Books - last 3 months (s.a.) | INE | SRE-VE BEA-VA | -8,1 | -7,0 | -11,9 | -9,8 | -12,7 | -12,3 | -11,8 | -14,0 |
| Actividade da empresa - últimos 3 meses (vcs) Firm's Activity - last 3 months (s.a.) | INE | SRE-VE BEA-VA | -16,8 | -17,2 | -17,1 | -17,8 | -15,8 | -16,8 | -16,5 | -19,2 |
| Perspectivas da procura-próximos 3 meses (vcs) Demand Expectations - next 3 months (s.a.) | INE | SRE-VE BEA-VA | 3,9 | 0,5 | -0,8 | -4,6 | -6,4 | -9,4 | -12,2 | -9,7 |
| Índice de Emprego nos Serviços Services Employment Index | INE | VH y-o-y | -1,8 | -0,7 | -0,5 | -0,2 | -0,9 | -1,1 | -1,2 | |
| Volume de Vendas no Comércio (últimos 3 meses) Trade Sales (volume) - last 3 months | INE | SRE-VE BEA-VA | -20,3 | -11,0 | -6,0 | -15,5 | -19,7 | -33,3 | -35,3 | -37,7 |
| Indicador de confiança no Comércio Trade Confidence Indicator | INE | SRE-VE BEA-VA | -5,5 | -2,2 | -3,4 | -8,9 | -10,2 | -13,8 | -15,5 | -17,4 |
| Índice Volume Negócios no Comércio a Retalho (1) Real Trade Turnover Index (1) | INE | VH, M3M y-o-y, 3-MMA | 0,7 | 0,4 | -0,1 | -1,7 | -6,1 | -6,1 | -5,2 | |
| Volume de Vendas no Comércio a Retalho (2) Retail Sales (volume) (2) | INE | SRE-VE BEA-VA | -16,6 | -9,4 | -3,0 | -16,1 | -10,7 | -28,5 | -40,3 | -41,2 |
| Indicador de Confiança no Comércio a Retalho Retail Trade Confidence Indicator | INE | SRE-VE BEA-VA | -4,9 | -1,7 | -1,8 | -10,9 | -8,6 | -12,7 | -19,0 | -19,7 |
| Índice de Emprego no Comércio a Retalho (CAE Rev3) Retail Trade Employment Index (Rev3) | INE | VH y-o-y | -0,5 | 0,0 | -0,2 | -0,2 | 0,0 | 0,3 | 0,6 | |
| Volume de Vendas no Comércio por Grosso - últimos 3 meses Wholesale Trade Sales Volume - last 3 months | INE | SRE-VE BEA-VA | -23,9 | -12,5 | -9,0 | -14,9 | -28,4 | -38,0 | -30,5 | -34,3 |
| Encomendas a fornecedores - próximos 3 meses Placing orders - next 3 months | INE | SRE-VE BEA-VA | -10,8 | -10,7 | -15,5 | -22,0 | -18,1 | -17,8 | -24,8 | -28,4 |
| Indicador de Confiança no Comércio por Grosso Wholesale Trade Confidence Indicator | INE | SRE-VE BEA-VA | -6,0 | -2,7 | -4,9 | -7,0 | -11,6 | -14,8 | -12,1 | -15,2 |

(1) Valor deflacionado e corrigido de sazonalidade e dias úteis / Deflated and adjusted for season and working days

(2) Valor corrigido de sazonalidade e dias úteis / Adjusted for season and working days

4. Ramos de Actividade / Industries

- Crédito às Empresas e Particulares / Corporations and Households Credit

Gráfico / Graph 4.7.
Empréstimos das Outras Instituições Financeiras Monetárias, posições de fim-de-período
Other Monetary Financial Institutions Loans, stocks

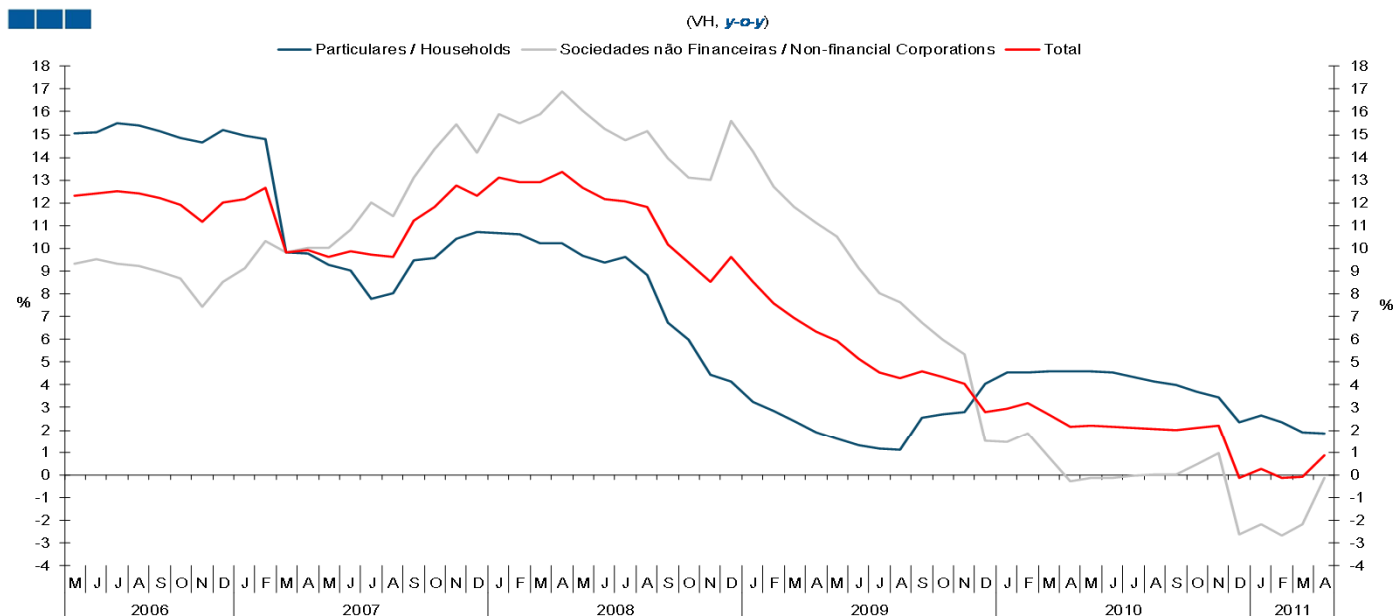

Quadro / Table 4.10.

Indicadores Sectoriais de Empréstimos de Outras Instituições Financeiras Monetárias a Sociedades não Financeiras, saldos de fim de período Other Monetary Financial Institutions Loans Sectoral Indicators, stocks

| Sectorios de Actividade Activity Sectors | Unidade Unit | 2009 | 2010 | 2010 | 2010 | 2010 | 2011 | 2010 | 2010 | 2010 | 2011 | 2011 | 2011 |
|---|---------------------|------------|------------|-------------|------------|-------------|-------------|------------|------------|-------------|-------------|-------------|-------------|
| | | IV | I | II | III | IV | I | O | N | D | J | F | M |
| Agricultura, produção animal, caça e silvicultura Agriculture, Livestock, Hunting and Forestry | VH y-o-y | 6,8 | 6,8 | 6,0 | 7,3 | 6,9 | 4,8 | 7,3 | 7,3 | 5,9 | 5,1 | 5,8 | 3,6 |
| Indústrias extractivas Mining and Quarrying | VH y-o-y | 6,3 | -2,1 | -6,9 | -4,1 | -2,9 | 2,0 | -2,2 | -2,8 | -3,7 | 4,7 | 0,9 | 0,2 |
| Indústrias transformadoras Manufacturing | VH y-o-y | 7,9 | 1,7 | 0,1 | 0,9 | -0,1 | -0,8 | 0,9 | 0,6 | -1,9 | -2,3 | 0,0 | 0,1 |
| Electricidade, gás, vapor e água; Captação, tratamento e distribuição de água; saneamento, gestão de resíduos e despoluição Electricity, gas and water; Purification and distribution of water; sanitation, waste management and remediation | VH y-o-y | 18,7 | 12,3 | 8,5 | 6,5 | 7,7 | 6,0 | 7,5 | 6,5 | 9,1 | 7,0 | 5,3 | 5,6 |
| Construção Construction | VH y-o-y | 2,2 | -2,6 | -6,3 | -6,7 | -6,8 | -6,5 | -6,2 | -5,8 | -8,4 | -7,1 | -7,4 | -5,1 |
| Comércio por grosso e a retalho, reparação de veículos automóveis e motocicletas Wholesale and retail trade, repair of motor vehicles and motorcycles | VH y-o-y | -1,3 | -0,6 | -1,4 | -0,1 | 0,5 | 0,2 | 0,5 | 0,9 | 0,0 | -1,0 | 0,0 | 1,5 |
| Transporte, armazenagem e comunicações Transports, Storage and Communications | VH y-o-y | 11,6 | 8,1 | 7,0 | 5,8 | 2,1 | -15,1 | 9,9 | 9,6 | -13,6 | -12,3 | -15,5 | -17,5 |
| Alojamento e restauração (restaurantes e similares) Restaurants and Hotels | VH y-o-y | 16,0 | 11,9 | 11,4 | 10,2 | 11,4 | 13,5 | 9,6 | 10,3 | 14,3 | 13,7 | 14,1 | 12,8 |
| Actividades de informação e de comunicação Information and Communication activities | VH y-o-y | 14,1 | 14,5 | 14,1 | 14,0 | 15,8 | 3,9 | 14,3 | 18,3 | 14,6 | 6,2 | 3,5 | 2,1 |
| Actividades das sociedades gestoras de participações sociais não financeiras Financial Activities | VH y-o-y | 2,9 | 1,7 | 7,2 | 8,3 | 7,0 | -0,8 | 11,2 | 8,5 | 1,4 | 3,1 | -2,7 | -2,8 |
| Actividades imobiliárias Real Estate | VH y-o-y | 3,5 | 1,8 | -1,4 | -2,6 | -5,3 | -8,0 | | | | | | |
| Actividades de consultoria, técnicas e administrativas, Educação, saúde e outras actividades de serviços sociais e pessoais Financial Activities, Education, Health and other activities of social services | VH y-o-y | 2,0 | -4,1 | -4,8 | -0,8 | -1,0 | 3,1 | -2,8 | -1,4 | 1,1 | -0,1 | 4,7 | 4,7 |
| Total | VH y-o-y | 4,6 | 1,2 | -0,2 | 0,2 | -0,5 | -2,6 | 0,5 | 0,6 | -2,7 | -2,7 | -2,8 | -2,3 |

Fonte / Source: Banco de Portugal
Nota: Não inclui crédito titulado
Note: Securities not-included