

Síntese Estatística de Comércio Internacional

Nº 07/2014

Inclui dados de base do INE para o comércio internacional de Portugal

■ maio de 2014 – comércio Intra + Extra-UE

Índice de Quadros

Evolução global

- | | |
|---------------------------------|--------|
| 1. Balança Comercial recente | Pág. 3 |
| 2. Evolução mensal e trimestral | 4 |

Exportações de mercadorias

- | | |
|--|----|
| 3. Por Grupos de Produtos (Intra+Extra) | 5 |
| 4. Por Grupos de Produtos (Extra) | 6 |
| 5. Por Grupos de Produtos (2008-2013) – variação homóloga e contributos | 7 |
| 6. Para uma seleção de mercados (Intra+Extra) | 8 |
| 7. Para uma seleção de mercados (Extra) | 9 |
| 8. Por mercados de destino (2008-2013) – estrutura (%) | 9 |
| 9. Por mercados de destino (2009-2013) – variação homóloga e contributos | 10 |

Importações de mercadorias

- | | |
|---|----|
| 10. Por Grupos de Produtos (Intra+Extra) | 11 |
| 11. Com origem numa seleção de mercados (Intra+Extra) | 12 |
| 12. Por Grupos de Produtos (Extra) | 13 |
| 13. Com origem numa seleção de mercados (Extra) | 13 |

Evolução por zonas geográficas e económicas

- | | |
|--|----|
| 14. Principais países (Intra e Extra) | 14 |
| 15. Importações - contributos para a taxa de crescimento (Intra e Extra) | 16 |
| 16. Exportações - contributos para a taxa de crescimento (Intra e Extra) | 18 |

Bens e serviços

- | | |
|---|----|
| 17. Comércio de Bens e Serviços em percentagem do PIB | 20 |
| 18. Bens e Serviços (crédito) – componentes dos Serviços | 21 |
| 19. Bens e Serviços (crédito) – variação homóloga (2004-2012) | 22 |
| 20. Bens e Serviços (débito) – componentes dos Serviços | 22 |

Índice de Gráficos

- | | |
|--|----|
| 1. Taxa de cobertura das importações pelas exportações de mercadorias | 2 |
| 2. Taxas de crescimento das exportações por Grupos de Produtos e contributos | 6 |
| 3. Taxas de crescimento das exportações por mercados e contributos | 8 |
| 4. Taxas de crescimento das importações por mercados e contributos | 12 |
| 5. Peso dos Serviços no comércio de Bens e Serviços | 20 |
| 6. Taxas de crescimento das “exportações” de Bens e Serviços e contributos | 21 |

NOTA

Em **Junho de 2010**, o Instituto Nacional de Estatística divulgou uma nova série de dados do Comércio Internacional para o período 1993-2009. Esta nova série resultou de um processo de revisão da metodologia de cálculo, que refletiu a necessidade de obtenção de resultados com maior robustez e precisão, e inclui, para além das diferentes alterações metodológicas, nova informação declarada pelas empresas.

A partir de 1993, e na sequência da criação do Mercado Único, a recolha de informação relativa às trocas comerciais internacionais de bens passou a ser efetuada com base num novo sistema de recolha suportado por um inquérito de resposta obrigatória (declaração Intrastat) para todos os operadores cujas trocas de bens com os restantes Estados Membros ultrapassem determinados limiares mínimos (limiar de assimilação). Desde 2005, e na sequência da regulamentação comunitária relativa ao controlo de qualidade das estatísticas do Comércio Internacional, passou a ser feito o confronto regular entre a informação proveniente do sistema Intrastat e dados de natureza administrativa, nomeadamente os provenientes das declarações do Imposto sobre o Valor Acrescentado (IVA), bem como a análise das assimetrias com as estatísticas dos outros países membros. Passaram então a ser divulgadas estimativas para o total do Comércio Internacional, com base em estimativas para as empresas que estão abaixo do limiar de assimilação bem como nas não-respostas do Comércio Intracomunitário.

A entrada em vigor da Informação Empresarial Simplificada (IES), em 2007, veio enriquecer o estudo comparativo dos dados do Comércio Internacional com outras fontes desde 2006 (período de referência dos dados). A IES, juntamente com a informação do IVA, constitui uma importante fonte de informação de aferição da qualidade das estatísticas do Comércio Internacional.

Nesta publicação utilizam-se os resultados definitivos de 2010 e 2011, os resultados provisórios de 2012, os resultados preliminares de 2013 e os resultados mensais preliminares de janeiro a maio de 2014.

Evolução global¹

Gráfico 1 – Evolução da taxa de cobertura (fob/cif) das importações pelas exportações de mercadorias Intra + Extra UE

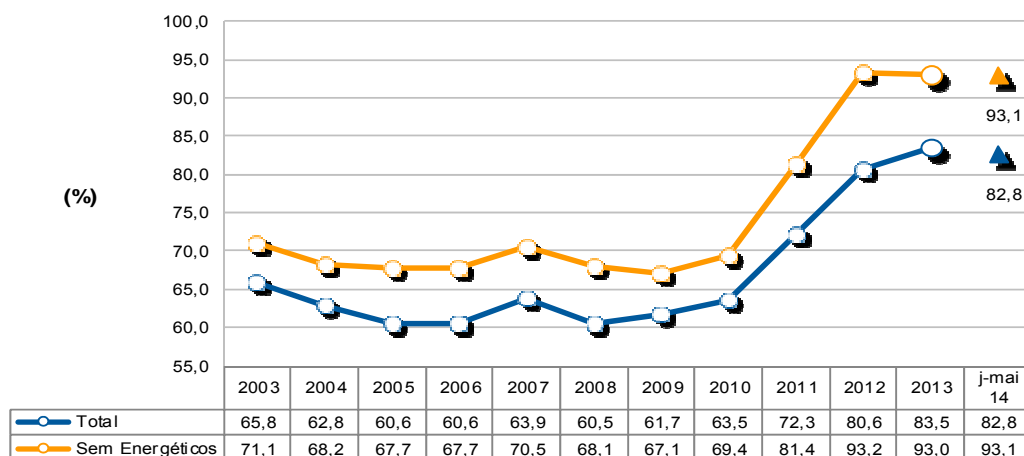

Fonte: GEE, com base nos dados das estatísticas do Comércio Internacional do INE (últimas versões disponíveis à data da publicação para o período considerado). Os dados do comércio intracomunitário incluem estimativas para as não respostas (valor das transações das empresas para as quais o INE não recebeu ainda informação) assim como para as empresas que se encontram abaixo dos limiares de assimilação.

¹ Os dados de base do comércio internacional (Intra e Extra UE) divulgados pelo Instituto Nacional de Estatística para o período de **janeiro a março** janeiro a maio de 2014 correspondem a versões preliminares, quer para o comércio intracomunitário quer para o extra-comunitário. Os dados do comércio intracomunitário incluem estimativas para as não respostas (valor das transações das empresas para as quais o INE não recebeu ainda informação) assim como para as empresas que se encontram abaixo dos limiares de assimilação (valor anual das operações intracomunitárias abaixo do qual os operadores são dispensados da declaração periódica estatística Intrastat, limitando-se à entrega da declaração periódica fiscal: no caso de Portugal, 200 mil euros para as importações da UE e 250 mil para as exportações para a UE, em 2011). Por outro lado, a atual metodologia considera, para além do confronto regular entre as declarações Intrastat e do Imposto sobre o Valor Acrescentado (IVA), a comparação com os dados com a Informação Empresarial Simplificada (IES).

Quadro 1 -Evolução recente da balança comercial de Portugal

Versão preliminar de janeiro a maio de 2014

| Intra + Extra-UE | 2009 | 2010 | 2011 | 2012 | 2013 | Evolução anual 2009/2013 | janeiro a maio | | Evolução mensal 2013/14 | Últimos 3 meses | | Últimos 12 meses | |
|-------------------------|---------|---------|---------|---------|--------|--------------------------|----------------|--------|-------------------------|-----------------|----------------|------------------|----------------|
| | | | | | | | 2013 | 2014 | | mar 13- mai 13 | mar 14- mai 14 | jun 12- mai 13 | jun 13- mai 14 |
| milhões de Euros | | | | | | | | | | | | | |
| Exportações (fob) | 31 697 | 37 268 | 42 828 | 45 259 | 47 379 | | 19 873 | 19 686 | | 12 333 | 11 927 | 46 027 | 47 192 |
| TVH | - | 17,6 | 14,9 | 5,7 | 4,7 | | - | -0,9 | | - | -3,3 | - | 2,5 |
| Importações (cif) | 51 379 | 58 647 | 59 229 | 56 166 | 56 745 | | 23 241 | 23 782 | | 14 357 | 14 240 | 55 571 | 57 286 |
| TVH | - | 14,1 | 1,0 | -5,2 | 1,0 | | - | 2,3 | | - | -0,8 | - | 3,1 |
| Saldo (fob-cif) | -19 682 | -21 379 | -16 401 | -10 906 | -9 367 | | -3 368 | -4 096 | | -2 024 | -2 313 | -9 544 | -10 094 |
| TVH | - | 8,6 | -23,3 | -33,5 | -14,1 | | - | 21,6 | | - | 14,3 | - | 5,8 |
| Cobertura(fob/cif) | 61,7 | 63,5 | 72,3 | 80,6 | 83,5 | | 85,5 | 82,8 | | 85,9 | 83,8 | 82,8 | 82,4 |
| Sem energéticos: | | | | | | | | | | | | | |
| Exportações (fob) | 30 151 | 34 877 | 39 752 | 41 490 | 42 444 | | 17 743 | 18 365 | | 10 922 | 11 245 | 41 745 | 43 066 |
| TVH | - | 15,7 | 14,0 | 4,4 | 2,3 | | - | 3,5 | | - | 3,0 | - | 3,2 |
| Importações (cif) | 44 912 | 50 281 | 48 837 | 44 541 | 45 619 | | 18 664 | 19 729 | | 11 486 | 12 175 | 44 522 | 46 685 |
| TVH | - | 12,0 | -2,9 | -8,8 | 2,4 | | - | 5,7 | | - | 6,0 | - | 4,9 |
| Saldo (fob-cif) | -14 760 | -15 404 | -9 086 | -3 051 | -3 176 | | - 921 | -1 364 | | - 564 | - 930 | -2 777 | -3 619 |
| TVH | - | 4,4 | -41,0 | -66,4 | 4,1 | | - | 48,2 | | - | 65,0 | - | 30,3 |
| Cobertura(fob/cif) | 67,1 | 69,4 | 81,4 | 93,2 | 93,0 | | 95,1 | 93,1 | | 95,1 | 92,4 | 93,8 | 92,2 |
| Intra-UE | | | | | | | | | | | | | |
| milhões de Euros | | | | | | | | | | | | | |
| Exportações (fob) | 23 905 | 28 117 | 31 888 | 32 170 | 33 319 | | 14 072 | 14 208 | | 8 619 | 8 561 | 32 461 | 33 456 |
| TVH | - | 17,6 | 13,4 | 0,9 | 3,6 | | - | 1,0 | | - | -0,7 | - | 3,1 |
| Importações (cif) | 40 384 | 44 804 | 43 620 | 40 322 | 41 038 | | 16 461 | 18 051 | | 10 181 | 11 027 | 39 722 | 42 629 |
| TVH | - | 10,9 | -2,6 | -7,6 | 1,8 | | - | 9,7 | | - | 8,3 | - | 7,3 |
| Saldo (fob-cif) | -16 479 | -16 687 | -11 732 | -8 152 | -7 719 | | -2 390 | -3 843 | | -1 561 | -2 466 | -7 260 | -9 173 |
| TVH | - | 1,3 | -29,7 | -30,5 | -5,3 | | - | 60,8 | | - | 57,9 | - | 26,3 |
| Cobertura(fob/cif) | 59,2 | 62,8 | 73,1 | 79,8 | 81,2 | | 85,5 | 78,7 | | 84,7 | 77,6 | 81,7 | 78,5 |
| Sem energéticos: | | | | | | | | | | | | | |
| Exportações (fob) | 23 239 | 27 151 | 30 575 | 30 517 | 30 798 | | 13 015 | 13 458 | | 7 935 | 8 176 | 30 396 | 31 240 |
| TVH | - | 16,8 | 12,6 | -0,2 | 0,9 | | - | 3,4 | | - | 3,0 | - | 2,8 |
| Importações (cif) | 38 800 | 42 775 | 41 191 | 37 631 | 38 537 | | 15 548 | 16 717 | | 9 613 | 10 328 | 37 373 | 39 706 |
| TVH | - | 10,2 | -3,7 | -8,6 | 2,4 | | - | 7,5 | | - | 7,4 | - | 6,2 |
| Saldo (fob-cif) | -15 561 | -15 624 | -10 617 | -7 114 | -7 740 | | -2 533 | -3 259 | | -1 678 | -2 152 | -6 977 | -8 466 |
| TVH | - | 0,4 | -32,0 | -33,0 | 8,8 | | - | 28,7 | | - | 28,2 | - | 21,3 |
| Cobertura(fob/cif) | 59,9 | 63,5 | 74,2 | 81,1 | 79,9 | | 83,7 | 80,5 | | 82,5 | 79,2 | 81,3 | 78,7 |
| Extra-UE | | | | | | | | | | | | | |
| milhões de Euros | | | | | | | | | | | | | |
| Exportações (fob) | 7 791 | 9 151 | 10 940 | 13 090 | 14 060 | | 5 801 | 5 478 | | 3 713 | 3 366 | 13 566 | 13 736 |
| TVH | - | 17,5 | 19,5 | 19,6 | 7,4 | | - | -5,6 | | - | -9,4 | - | 1,3 |
| Importações (cif) | 10 995 | 13 844 | 15 609 | 15 844 | 15 707 | | 6 780 | 5 730 | | 4 176 | 3 213 | 15 849 | 14 658 |
| TVH | - | 25,9 | 12,8 | 1,5 | -0,9 | | - | -15,5 | | - | -23,1 | - | -7,5 |
| Saldo (fob-cif) | -3 203 | -4 692 | -4 669 | -2 754 | -1 647 | | - 979 | - 253 | | - 463 | 153 | -2 284 | - 921 |
| TVH | - | 46,5 | -0,5 | -41,0 | -40,2 | | - | -74,2 | | - | -133,1 | - | -59,6 |
| Cobertura(fob/cif) | 70,9 | 66,1 | 70,1 | 82,6 | 89,5 | | 85,6 | 95,6 | | 88,9 | 104,8 | 85,6 | 93,7 |
| Sem energéticos: | | | | | | | | | | | | | |
| Exportações (fob) | 6 912 | 7 725 | 9 177 | 10 973 | 11 646 | | 4 728 | 4 907 | | 2 987 | 3 069 | 11 349 | 11 826 |
| TVH | - | 11,8 | 18,8 | 19,6 | 6,1 | | - | 3,8 | | - | 2,7 | - | 4,2 |
| Importações (cif) | 6 112 | 7 505 | 7 646 | 6 909 | 7 082 | | 3 115 | 3 012 | | 1 873 | 1 847 | 7 149 | 6 979 |
| TVH | - | 22,8 | 1,9 | -9,6 | 2,5 | | - | -3,3 | | - | -1,4 | - | -2,4 |
| Saldo (fob-cif) | 801 | 220 | 1 531 | 4 063 | 4 564 | | 1 612 | 1 896 | | 1 114 | 1 222 | 4 200 | 4 847 |
| TVH | - | -72,5 | 596,4 | 165,4 | 12,3 | | - | 17,6 | | - | 9,6 | - | 15,4 |
| Cobertura(fob/cif) | 113,1 | 102,9 | 120,0 | 158,8 | 164,4 | | 151,8 | 162,9 | | 159,5 | 166,2 | 158,7 | 169,5 |

Fonte: GEE, com base nos dados das estatísticas do Comércio Internacional do INE (últimas versões disponíveis à data da publicação para o período considerado). Os dados do comércio intracomunitário incluem estimativas para as não respostas assim como para as empresas que se encontram abaixo dos limiares de assimilação.

Notas:

Importações – Somatório das Importações provenientes da UE com as Importações vindas dos P.Terceiros.

Exportações – Somatório das Exportações para a UE com as Exportações para os P.Terceiros.

Quadro 2 – Evolução mensal e trimestral do comércio internacional de Portugal

Versão preliminar de janeiro a maio de 2014

valores em milhões de Euros

| Intra+Extra UE | IMPORTAÇÃO (cif) | | | EXPORTAÇÃO (fob) | | |
|----------------|------------------|--------|------|------------------|--------|------|
| | 2013 | 2014 | TVH | 2013 | 2014 | TVH |
| jan | 4 463 | 4 899 | 9,8 | 3 863 | 3 931 | 1,8 |
| fev | 4 422 | 4 643 | 5,0 | 3 677 | 3 828 | 4,1 |
| mar | 4 635 | 4 720 | 1,8 | 4 002 | 3 946 | -1,4 |
| abr | 4 833 | 4 539 | -6,1 | 4 085 | 3 891 | -4,8 |
| mai | 4 888 | 4 980 | 1,9 | 4 246 | 4 091 | -3,6 |
| jun | 4 593 | | | 3 931 | | |
| jul | 5 196 | | | 4 373 | | |
| ago | 4 225 | | | 3 317 | | |
| set | 4 857 | | | 3 925 | | |
| out | 5 326 | | | 4 236 | | |
| nov | 4 765 | | | 4 163 | | |
| dez | 4 543 | | | 3 561 | | |
| 1º Trim | 13 520 | 14 263 | 5,5 | 11 542 | 11 705 | 1,4 |
| 2º Trim | 14 314 | | | 12 262 | | |
| 3º Trim | 14 278 | | | 11 615 | | |
| 4º Trim | 14 634 | | | 11 960 | | |

| Intra UE | IMPORTAÇÃO (cif) | | | EXPORTAÇÃO (fob) | | |
|----------|------------------|--------|------|------------------|-------|------|
| | 2013 | 2014 | TVH | 2013 | 2014 | TVH |
| jan | 3 160 | 3 479 | 10,1 | 2 785 | 2 877 | 3,3 |
| fev | 3 120 | 3 545 | 13,6 | 2 668 | 2 770 | 3,8 |
| mar | 3 287 | 3 761 | 14,4 | 2 814 | 2 840 | 0,9 |
| abr | 3 388 | 3 592 | 6,0 | 2 837 | 2 806 | -1,1 |
| mai | 3 505 | 3 674 | 4,8 | 2 969 | 2 915 | -1,8 |
| jun | 3 374 | | | 2 800 | | |
| jul | 3 747 | | | 3 091 | | |
| ago | 2 870 | | | 2 212 | | |
| set | 3 484 | | | 2 774 | | |
| out | 3 824 | | | 2 955 | | |
| nov | 3 652 | | | 2 970 | | |
| dez | 3 627 | | | 2 444 | | |
| 1º Trim | 9 568 | 10 786 | 12,7 | 8 266 | 8 487 | 2,7 |
| 2º Trim | 10 268 | | | 8 606 | | |
| 3º Trim | 10 101 | | | 8 078 | | |
| 4º Trim | 11 103 | | | 8 370 | | |

| Extra UE | IMPORTAÇÃO (cif) | | | EXPORTAÇÃO (fob) | | |
|----------|------------------|-------|-------|------------------|-------|-------|
| | 2013 | 2014 | TVH | 2013 | 2014 | TVH |
| jan | 1 302 | 1 419 | 9,0 | 1 078 | 1 054 | -2,3 |
| fev | 1 301 | 1 098 | -15,6 | 1 010 | 1 058 | 4,8 |
| mar | 1 348 | 959 | -28,9 | 1 188 | 1 106 | -6,9 |
| abr | 1 445 | 947 | -34,4 | 1 249 | 1 085 | -13,1 |
| mai | 1 383 | 1 306 | -5,6 | 1 277 | 1 175 | -7,9 |
| jun | 1 219 | | | 1 131 | | |
| jul | 1 449 | | | 1 281 | | |
| ago | 1 356 | | | 1 105 | | |
| set | 1 373 | | | 1 151 | | |
| out | 1 502 | | | 1 281 | | |
| nov | 1 113 | | | 1 193 | | |
| dez | 916 | | | 1 117 | | |
| 1º Trim | 3 952 | 3 477 | -12,0 | 3 276 | 3 217 | -1,8 |
| 2º Trim | 4 046 | | | 3 656 | | |
| 3º Trim | 4 177 | | | 3 537 | | |
| 4º Trim | 3 532 | | | 3 591 | | |

Fonte: GEE, com base nos dados das estatísticas do Comércio Internacional do INE (últimas versões disponíveis à data da publicação para o período considerado). Os dados do comércio intracomunitário incluem estimativas para as não respostas assim como para as empresas que se encontram abaixo dos limiares de assimilação.

Exportações* de mercadorias

Quadro 3 – Exportações de mercadorias portuguesas por Grupos de Produtos

| Grp/ NC-2 | Grupos de Produtos | Milhões de Euros | | Estrutura (%) | | Taxas de variação e contributos | | | |
|--------------|---|------------------|---------------|---------------|--------------|---------------------------------|---------------------------------|--------------|---------------------------------|
| | | jan-mai | | jan-mai | | últimos 12 meses ^[1] | | jan-mai | |
| | | 2013 | 2014 | 2013 | 2014 | TVH ^[2] | Contrib. p.p. ^[3] | TVH | Contrib. p.p. ^[3] |
| | TOTAL DAS EXPORTAÇÕES | 19 873 | 19 686 | 100,0 | 100,0 | 2,5 | 2,5 | -0,9 | -0,9 |
| 000 | Agro-alimentares | 2 195 | 2 290 | 11,0 | 11,6 | 5,5 | 0,6 | 4,3 | 0,5 |
| 02 | Bebidas, líquidos alcoólicos e vinagres | 423 | 425 | 2,1 | 2,2 | -3,2 | -0,1 | 0,5 | 0,0 |
| 03 | Peixe, crustáceos, moluscos e outros invertebrados aquáticos | 225 | 246 | 1,1 | 1,2 | 4,2 | 0,1 | 9,4 | 0,1 |
| 24 | Tabaco e seus sucedâneos manufacturados | 193 | 210 | 1,0 | 1,1 | 10,7 | 0,1 | 8,4 | 0,1 |
| 15 | Gorduras, óleos e ceras de origem animal ou vegetal | 198 | 195 | 1,0 | 1,0 | 13,6 | 0,1 | -1,6 | 0,0 |
| 20 | Preparações de prod hortícolas, de frutas ou outras partes de plantas | 150 | 169 | 0,8 | 0,9 | 13,5 | 0,1 | 12,8 | 0,1 |
| 08 | Frutas e cascas de citrinos e melões | 108 | 150 | 0,5 | 0,8 | 15,8 | 0,1 | 38,3 | 0,2 |
| 04 | Leite e laticínios, ovos, mel, prod comestíveis origem animal n.e. | 133 | 135 | 0,7 | 0,7 | 0,8 | 0,0 | 1,5 | 0,0 |
| 16 | Preparações de carne/peixe/crustác/moluscos/our invert aquáticos | 138 | 128 | 0,7 | 0,6 | 1,9 | 0,0 | -7,2 | 0,0 |
| 19 | Prep base cereais/farinhas/amidos/féculas/leite; prod de pasteleria | 118 | 119 | 0,6 | 0,6 | 8,6 | 0,1 | 0,9 | 0,0 |
| 07 | Produtos hortícolas, plantas, raízes e tubérculos comestíveis | 89 | 84 | 0,4 | 0,4 | 2,2 | 0,0 | -5,8 | 0,0 |
| 02 | Carnes e miudezas comestíveis | 58 | 64 | 0,3 | 0,3 | 14,2 | 0,0 | 9,2 | 0,0 |
| 21 | Preparações alimentícias diversas | 59 | 62 | 0,3 | 0,3 | 0,6 | 0,0 | 5,0 | 0,0 |
| 17 | Açúcares e produtos de confeitaria | 73 | 45 | 0,4 | 0,2 | -6,2 | 0,0 | -37,8 | -0,1 |
| 01 | Animais vivos | 40 | 41 | 0,2 | 0,2 | 7,2 | 0,0 | 2,1 | 0,0 |
| 22 | Resíduos das indust alimentares; alimentos preparados para animais | 44 | 40 | 0,2 | 0,2 | 6,5 | 0,0 | -8,4 | 0,0 |
| 12 | Sementes e frutos oleaginosos/outros; plantas medicinais; forragens | 21 | 31 | 0,1 | 0,2 | 20,7 | 0,0 | 49,3 | 0,1 |
| 09 | Café, chá, mate e especiarias | 27 | 31 | 0,1 | 0,2 | 12,7 | 0,0 | 14,8 | 0,0 |
| 05 | Produtos de origem animal n.e. nem incluídos noutras capitulos | 35 | 30 | 0,2 | 0,2 | -6,2 | 0,0 | -15,1 | 0,0 |
| 100 | Energéticos | 2 130 | 1 321 | 10,7 | 6,7 | -3,6 | -0,3 | -38,0 | -4,1 |
| 27 | Combustíveis, óleos e ceras minerais; destilados; mat betuminosas | 2130 | 1321 | 10,7 | 6,7 | -3,6 | -0,3 | -38,0 | -4,1 |
| 200 | Químicos | 2 486 | 2 624 | 12,5 | 13,3 | 6,2 | 0,8 | 5,6 | 0,7 |
| 39 | Plástico e suas obras | 945 | 1 037 | 4,8 | 5,3 | 7,8 | 0,4 | 9,7 | 0,5 |
| 40 | Borracha e suas obras | 423 | 439 | 2,1 | 2,2 | 5,1 | 0,1 | 3,7 | 0,1 |
| 30 | Produtos farmacêuticos | 283 | 359 | 1,4 | 1,8 | 15,6 | 0,2 | 26,5 | 0,4 |
| 29 | Produtos químicos orgânicos | 396 | 326 | 2,0 | 1,7 | -0,4 | 0,0 | -17,7 | -0,4 |
| 38 | Produtos diversos das indústrias químicas | 121 | 157 | 0,6 | 0,8 | 25,3 | 0,1 | 29,4 | 0,2 |
| 32 | Extractos tanantes, taninos, pigmentos, corantes, tintas e vernizes | 68 | 69 | 0,3 | 0,4 | 0,6 | 0,0 | 2,5 | 0,0 |
| 31 | Aduos (fertilizantes) | 66 | 61 | 0,3 | 0,3 | -8,1 | 0,0 | -8,9 | 0,0 |
| 34 | Sabões, prod limpeza, ceras artificiais, velas, pastas moldar, semel | 64 | 53 | 0,3 | 0,3 | -16,2 | -0,1 | -17,7 | -0,1 |
| 33 | Óleos essenciais e resinóides; prod perfumaria/toucaador; cosméticos | 50 | 52 | 0,3 | 0,3 | -1,1 | 0,0 | 3,2 | 0,0 |
| 35 | Matérias albuminóides/prod à base amidos/féculas; colas; enzimas | 38 | 46 | 0,2 | 0,2 | 15,0 | 0,0 | 19,3 | 0,0 |
| 300 | Madeira, cortiça e papel | 1 632 | 1 619 | 8,2 | 8,2 | 1,8 | 0,1 | -0,8 | -0,1 |
| 48 | Papel, cartão, e suas obras; obras de pasta de celulose | 711 | 716 | 3,6 | 3,6 | 3,3 | 0,1 | 0,6 | 0,0 |
| 45 | Cortiça e suas obras | 371 | 367 | 1,9 | 1,9 | -1,0 | 0,0 | -1,0 | 0,0 |
| 44 | Madeira e suas obras; carvão vegetal | 282 | 310 | 1,4 | 1,6 | 11,6 | 0,2 | 9,9 | 0,1 |
| 47 | Pastas madeira/outr mat fibrosas celulósicas; papel/cartão p/reciclar | 238 | 201 | 1,2 | 1,0 | -7,4 | -0,1 | -15,7 | -0,2 |
| 400 | Peles, couros e têxteis | 827 | 902 | 4,2 | 4,6 | 9,2 | 0,4 | 9,0 | 0,4 |
| 63 | Outras confecções têxteis; calçado/chapéus/semelh, usados; trapos | 219 | 231 | 1,1 | 1,2 | 7,9 | 0,1 | 5,3 | 0,1 |
| 56 | Ouates, feltros e falsos tecidos; artigos de cordoaria | 102 | 121 | 0,5 | 0,6 | 13,8 | 0,1 | 18,9 | 0,1 |
| 55 | Fibras têxteis sintéticas ou artificiais, descontinuas | 102 | 106 | 0,5 | 0,5 | 6,6 | 0,0 | 3,6 | 0,0 |
| 59 | Tecidos impregnados/revestidos/recobertos; artigos p/ uso técnico | 76 | 80 | 0,4 | 0,4 | 0,7 | 0,0 | 4,3 | 0,0 |
| 52 | Algodão | 62 | 69 | 0,3 | 0,4 | 8,5 | 0,0 | 11,6 | 0,0 |
| 42 | Obras de couro; artigos correiro/seleiro/viagem; bolsas; obras tripa | 42 | 61 | 0,2 | 0,3 | 45,3 | 0,1 | 47,7 | 0,1 |
| 60 | Tecidos de malha | 57 | 57 | 0,3 | 0,3 | 10,4 | 0,0 | 0,8 | 0,0 |
| 54 | Filamentos têxteis, lâminas e semelhantes, sintéticos ou artificiais | 27 | 39 | 0,1 | 0,2 | 29,0 | 0,0 | 43,0 | 0,1 |
| 58 | Tecid especiais/tufados/frendas/tapeçarias/passamanarias/bordados | 34 | 38 | 0,2 | 0,2 | 7,0 | 0,0 | 9,4 | 0,0 |
| 41 | Peles (excepto c/pêlo) e couros | 37 | 37 | 0,2 | 0,2 | 5,3 | 0,0 | -0,1 | 0,0 |
| 500 | Vestuário e calçado | 1 707 | 1 921 | 8,6 | 9,8 | 8,1 | 0,7 | 12,5 | 1,1 |
| 61 | Vestuário de malha e seus acessórios | 696 | 779 | 3,5 | 4,0 | 8,4 | 0,3 | 11,9 | 0,4 |
| 64 | Calçado, polainas e semelhantes, e suas partes | 661 | 730 | 3,3 | 3,7 | 9,4 | 0,3 | 10,5 | 0,3 |
| 62 | Vestuário excepto malha e seus acessórios | 329 | 385 | 1,7 | 2,0 | 5,0 | 0,1 | 16,9 | 0,3 |
| 600 | Minérios e metais | 2 171 | 2 050 | 10,9 | 10,4 | -6,6 | -0,7 | -5,6 | -0,6 |
| 73 | Obras de ferro fundido, ferro ou aço | 565 | 588 | 2,8 | 3,0 | 5,9 | 0,2 | 4,1 | 0,1 |
| 72 | Ferro fundido, ferro e aço | 545 | 508 | 2,7 | 2,6 | -8,6 | -0,2 | -6,9 | -0,2 |
| 76 | Alumínio e suas obras | 185 | 210 | 0,9 | 1,1 | 2,8 | 0,0 | 13,2 | 0,1 |
| 25 | Sal, enxofre, terras e pedras, gesso, cal e cimento | 136 | 162 | 0,7 | 0,8 | 20,0 | 0,1 | 19,7 | 0,1 |
| 76 | Minérios, escórias e cinzas | 176 | 151 | 0,9 | 0,8 | -2,8 | 0,0 | -14,5 | -0,1 |
| 71 | Pérolas; pedras preciosas/metais prec e obras; bijutaria; moedas | 264 | 132 | 1,3 | 0,7 | -51,8 | -0,8 | -50,0 | -0,7 |
| 83 | Obras diversas de metais comuns | 118 | 128 | 0,6 | 0,7 | 6,4 | 0,0 | 8,4 | 0,0 |
| 74 | Cobre e suas obras | 96 | 82 | 0,5 | 0,4 | -14,0 | -0,1 | -14,3 | -0,1 |
| 82 | Ferramentas, artef cutelaria, talheres, suas partes, em metal comum | 72 | 77 | 0,4 | 0,4 | 8,7 | 0,0 | 7,8 | 0,0 |
| 700 | Máquinas | 2 948 | 2 916 | 14,8 | 14,8 | -0,5 | -0,1 | -1,1 | -0,2 |
| 85 | Máquinas e aparelh eléctric; grav/reprod imagem e som; suas partes | 1 658 | 1 596 | 8,3 | 8,1 | -4,0 | -0,3 | -3,7 | -0,3 |
| 84 | Reactores, caldeiras, máquinas e aparelh mecânicos, e suas partes | 1 290 | 1 319 | 6,5 | 6,7 | 4,1 | 0,3 | 2,3 | 0,1 |
| 800 | Material de transporte | 2 223 | 2 335 | 11,2 | 11,9 | 1,9 | 0,2 | 5,1 | 0,6 |
| 87 | Veic automóveis, tractores, ciclos, outr veic terrest; suas partes | 2 135 | 2 211 | 10,7 | 11,2 | 2,0 | 0,2 | 3,6 | 0,4 |
| 88 | Aeronaves, aparelhos espaciais e suas partes | 64 | 91 | 0,3 | 0,5 | 47,7 | 0,1 | 40,8 | 0,1 |
| 900 | Produtos acabados diversos | 1 554 | 1 709 | 7,8 | 8,7 | 10,2 | 0,8 | 9,9 | 0,8 |
| 94 | Mobiliário/colchões/semelh; aparelh iluminação; const pré-fabricadas | 574 | 645 | 2,9 | 3,3 | 9,9 | 0,3 | 12,5 | 0,4 |
| 69 | Produtos cerâmicos | 252 | 263 | 1,3 | 1,3 | 5,2 | 0,1 | 4,4 | 0,1 |
| 90 | Aparelh óptica/fotog/cinema/medida/precisão/médicos/outros; partes | 204 | 245 | 1,0 | 1,2 | 24,0 | 0,2 | 20,2 | 0,2 |
| 70 | Vidro e suas obras | 210 | 201 | 1,1 | 1,0 | -2,3 | 0,0 | -4,4 | 0,0 |
| 68 | Obras de pedra, gesso, cimento, amianto, mica ou matérias semel | 177 | 194 | 0,9 | 1,0 | 10,3 | 0,1 | 9,4 | 0,1 |
| 91 | Artigos de relojoaria | 49 | 48 | 0,2 | 0,2 | 19,3 | 0,0 | -2,4 | 0,0 |
| 96 | Obras diversas | 33 | 41 | 0,2 | 0,2 | 21,9 | 0,0 | 23,5 | 0,0 |
| | Por memória: | | | | | | | | |
| | Total sem energéticos | 17 743 | 18 365 | 89,3 | 93,3 | 3,2 | 2,9 | 3,5 | 3,1 |

Fonte: GEE, com base nos dados das estatísticas do Comércio Internacional do INE (últimas versões disponíveis à data da publicação para o período considerado). Os dados do comércio intracomunitário incluem estimativas para as não respostas assim como para as empresas que se encontram abaixo dos limiares de assimilação.

Notas:

* Somatório das Exportações de mercadorias para a UE com as Exportações para Países Terceiros.

Composição dos Grupos de Produtos – 000 (Capº 01 a 24 da NC) – 100 (Capº 27) – 200 (Capº 28 a 40) – 300 (Capº 44 a 49) – 400 (Capº 41 a 43, 50 a 60 e 63) – 500 (Capº 61, 62, 64 a 67) – 600 (Capº 25, 26, 71 a 83) – 700 (Capº 84 e 85) – 800 (Capº 86 a 89) – 900 (Capº 68 a 70 e 90 a 99).

[1] Últimos 12 meses a terminar em maio de 2014

[2] (jun 13-mai 14)/(jun 12-mai 13)x100-100

[3] Contributo para a taxa de crescimento das Exportações (%) - análise shift-share: (VH) x (peso no período homólogo anterior) + 100.

Gráfico 2 – Taxas de crescimento das exportações de mercadorias portuguesas por grupos de produtos e correspondentes contributos

Últimos 12 meses a terminar em maio de 2014

Intra+ Extra UE

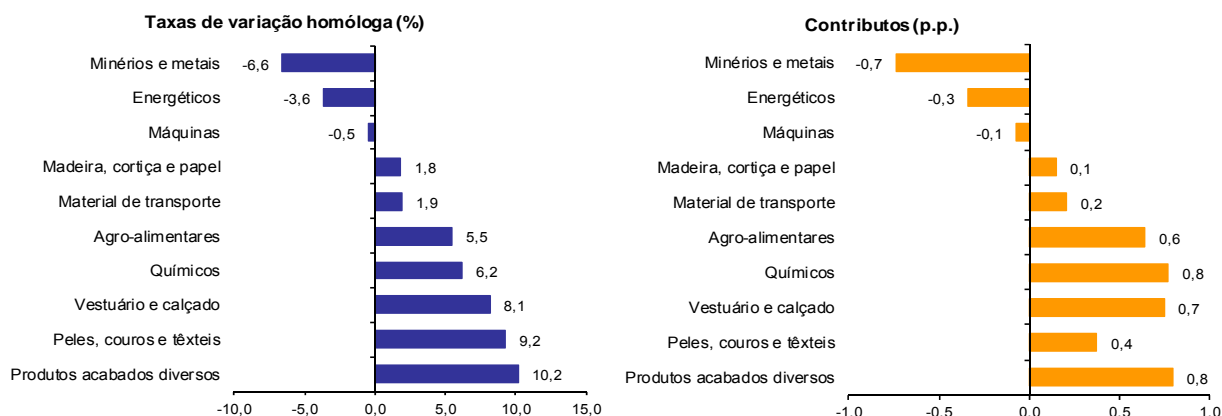

Fonte: Quadro 5 – Exportações de mercadorias portuguesas por grupos de Produtos.

Quadro 4 – Exportações portuguesas por grupos de produtos (Extra-UE)

Versão preliminar de janeiro a maio de 2014

| Grupos de Produtos | janeiro a maio | | TVH (%) | | Estrutura (%) | | |
|--------------------------------|----------------|--------------|---------------------------------|---------------|---------------------------------|--------------|--------------|
| | 2013 | 2014 | últimos 12 meses ^[1] | jan-mai 14/13 | últimos 12 meses ^[1] | jan-mai | |
| | | | | | | 2013 | 2014 |
| Total das Exportações | 5 801 | 5 478 | 1,3 | -5,6 | 100,0 | 100,0 | 100,0 |
| 000 Agro-alimentares | 690 | 704 | 5,0 | 1,9 | 13,4 | 11,9 | 12,8 |
| 100 Energéticos | 1 073 | 570 | -13,8 | -46,9 | 13,9 | 18,5 | 10,4 |
| 200 Químicos | 585 | 650 | 6,5 | 11,1 | 10,5 | 10,1 | 11,9 |
| 300 Madeira, cortiça e papel | 465 | 460 | -0,3 | -0,9 | 8,3 | 8,0 | 8,4 |
| 400 Peles, couros e têxteis | 236 | 262 | 9,2 | 11,3 | 4,4 | 4,1 | 4,8 |
| 500 Vestuário e calçado | 178 | 212 | 23,1 | 18,6 | 3,8 | 3,1 | 3,9 |
| 600 Minérios e metais | 764 | 753 | 0,2 | -1,5 | 12,9 | 13,2 | 13,7 |
| 700 Máquinas | 981 | 977 | -0,8 | -0,4 | 17,5 | 16,9 | 17,8 |
| 800 Material de transporte | 379 | 402 | 4,4 | 6,0 | 6,6 | 6,5 | 7,3 |
| 900 Produtos acabados diversos | 449 | 487 | 12,6 | 8,5 | 8,7 | 7,7 | 8,9 |
| Por memória: | | | | | | | |
| Total sem energéticos | 4 728 | 4 907 | 4,2 | 3,8 | 86,1 | 81,5 | 89,6 |

Fonte: GEE, com base nos dados das estatísticas do Comércio Internacional do INE (últimas versões disponíveis à data da publicação para o período considerado).

Nota:

Composição dos Grupos de Produtos – 000 (Capº 01 a 24 da NC) – 100 (Capº 27) – 200 (Capº 28 a 40) – 300 (Capº 44 a 49) – 400 (Capº 41 a 43, 50 a 60 e 63) – 500 (Capº 61, 62, 64 a 67) – 600 (Capº 25, 26, 71 a 83) – 700 (Capº 84 e 85) – 800 (Capº 86 a 89) – 900 (Capº 68 a 70 e 90 a 99).

[1] Últimos 12 meses a terminar em maio de 2014

Quadro 5 - Exportações de mercadorias portuguesas por Grupos de Produtos (2009-2014)
ordenados por ordem decrescente do seu peso relativo em 2013

Varição homóloga e contributos

Intra + Extra UE

| Grp. e NC-2 | Descritivo | Peso 2013 (%) | TVH | | | | | Contrib. (p.p.) ^[1] | | |
|-------------|--|---------------|--------------|-------------|-------------|-------------|-------------|--------------------------------|-------------|--------------|
| | | | 2009 | 2010 | 2011 | 2012 | 2013 | jan-mai 2014 | 2013 | jan-mai 2014 |
| | TOTAL | 100,0 | -18,4 | 17,6 | 14,9 | 5,7 | 4,7 | -0,9 | 4,7 | -0,9 |
| 700 | Máquinas | 14,8 | -31,0 | 8,7 | 11,7 | 10,7 | 0,6 | -1,1 | 0,1 | -0,2 |
| 85 | Máquinas e aparelh eléctric; grav/reprod imagem e som; suas partes | 8,2 | -37,4 | 18,1 | 13,3 | 5,0 | -2,5 | -3,7 | -0,2 | -0,3 |
| 84 | Reactores, caldeiras, máquinas e aparelh mecânicos, e suas partes | 6,6 | -21,4 | -2,6 | 9,2 | 19,2 | 4,8 | 2,3 | 0,3 | 0,1 |
| 200 | Químicos | 12,6 | -14,6 | 24,6 | 20,7 | 5,5 | 5,9 | 5,6 | 0,7 | 0,7 |
| 39 | Plástico e suas obras | 4,7 | -16,5 | 27,9 | 13,6 | 5,1 | 7,8 | 9,7 | 0,4 | 0,5 |
| 000 | Agro-alimentares | 11,8 | -5,0 | 9,3 | 12,3 | 6,4 | 7,3 | 4,3 | 0,8 | 0,5 |
| 800 | Material de transporte | 10,5 | -21,4 | 22,0 | 21,9 | -5,3 | -5,1 | 5,1 | -0,6 | 0,6 |
| 87 | Veic automóveis, tractores, ciclos, outr veic terrest; suas partes | 10,0 | -19,5 | 22,3 | 22,9 | -6,3 | -4,8 | 3,6 | -0,5 | 0,4 |
| 600 | Minérios e metais | 10,5 | -23,9 | 27,3 | 20,9 | 10,3 | -6,3 | -5,6 | -0,7 | -0,6 |
| 100 | Energéticos | 10,4 | -28,4 | 54,7 | 28,7 | 22,5 | 30,9 | -38,0 | 2,6 | -4,1 |
| 27 | Combustíveis, óleos e ceras minerais; destilados; mat betuminosas | 10,4 | -28,4 | 54,7 | 28,7 | 22,5 | 30,9 | -38,0 | 2,6 | -4,1 |
| 500 | Vestuário e calçado | 9,2 | -11,4 | 7,9 | 9,3 | 1,9 | 4,6 | 12,5 | 0,4 | 1,1 |
| 64 | Calçado, polainas e semelhantes, e suas partes | 3,8 | -8,2 | 9,9 | 13,1 | 4,1 | 7,7 | 10,5 | 0,3 | 0,3 |
| 61 | Vestuário de malha e seus acessórios | 3,6 | -11,9 | 4,7 | 5,8 | -2,7 | 6,8 | 11,9 | 0,2 | 0,4 |
| 300 | Madeira, cortiça e papel | 8,1 | -12,1 | 25,1 | 8,1 | 1,5 | 4,7 | -0,8 | 0,4 | -0,1 |
| 48 | Papel, cartão, e suas obras; obras de pasta de celulose | 3,6 | -4,5 | 35,3 | 6,7 | 1,9 | 6,3 | 0,6 | 0,2 | 0,0 |
| 900 | Produtos acabados diversos | 8,0 | -9,2 | 6,0 | 4,0 | 5,0 | 8,6 | 9,9 | 0,7 | 0,8 |
| 400 | Peles, couros e têxteis | 4,2 | -16,3 | 16,2 | 11,9 | -1,9 | 7,3 | 9,0 | 0,3 | 0,4 |

Fonte: GEE, com base nos dados das estatísticas do Comércio Internacional do INE (últimas versões disponíveis à data da publicação para o período considerado). Os dados do comércio intracomunitário incluem estimativas para as não respostas assim como para as empresas que se encontram abaixo dos limiares de assimilação.

Nota:

[1] Contributos para a taxa de crescimento - análise shift-share: (TVH) x (peso no período homólogo anterior) ÷ 100.

Quadro 6 – Evolução das exportações de mercadorias com destino a uma seleção de mercados

Versão preliminar de janeiro a maio de 2014

valores em milhões de euros

| Destino | jan-mai | | Estrutura (%) | | Taxas de variação e contributos | | | |
|---------------------|---------------|---------------|---------------|--------------|---------------------------------|------------------------------|-------------|------------------------------|
| | | | jan-mai | | 12 meses ^[1] | | jan-mai | |
| | 2013 | 2014 | 2013 | 2014 | VH ^[2] | Contrib. p.p. ^[3] | VH | Contrib. p.p. ^[3] |
| TOTAL | 19 873 | 19 686 | 100,0 | 100,0 | 2,5 | 2,5 | -0,9 | -0,9 |
| INTRA UE | 14 072 | 14 208 | 70,8 | 72,2 | 3,1 | 2,2 | 1,0 | 0,7 |
| dos quais: | | | | | | | | |
| UE-15 | 13 432 | 13 518 | 67,6 | 68,7 | 2,8 | 1,9 | 0,6 | 0,4 |
| Espanha | 4 652 | 4 702 | 23,4 | 23,9 | 7,4 | 1,7 | 1,1 | 0,3 |
| Alemanha | 2 377 | 2 436 | 12,0 | 12,4 | 1,2 | 0,1 | 2,5 | 0,3 |
| França | 2 339 | 2 401 | 11,8 | 12,2 | 4,0 | 0,5 | 2,7 | 0,3 |
| Reino Unido | 1 048 | 1 188 | 5,3 | 6,0 | 11,7 | 0,6 | 13,4 | 0,7 |
| Países Baixos | 811 | 780 | 4,1 | 4,0 | -3,2 | -0,1 | -3,9 | -0,2 |
| Itália | 711 | 629 | 3,6 | 3,2 | -12,1 | -0,4 | -11,5 | -0,4 |
| Bélgica | 627 | 522 | 3,2 | 2,7 | -12,1 | -0,4 | -16,6 | -0,5 |
| Suécia | 186 | 202 | 0,9 | 1,0 | 3,0 | 0,0 | 8,6 | 0,1 |
| Dinamarca | 131 | 121 | 0,7 | 0,6 | -5,3 | 0,0 | -7,3 | 0,0 |
| Alargamento | 640 | 690 | 3,2 | 3,5 | 9,0 | 0,3 | 7,9 | 0,3 |
| Polónia | 182 | 197 | 0,9 | 1,0 | 11,3 | 0,1 | 8,4 | 0,1 |
| EXTRA UE | 5 801 | 5 478 | 29,2 | 27,8 | 1,3 | 0,4 | -5,6 | -1,6 |
| dos quais: | | | | | | | | |
| Angola | 1 180 | 1 199 | 5,9 | 6,1 | 0,8 | 0,1 | 1,6 | 0,1 |
| EUA | 849 | 827 | 4,3 | 4,2 | 3,2 | 0,1 | -2,5 | -0,1 |
| China | 267 | 338 | 1,3 | 1,7 | 10,3 | 0,1 | 26,4 | 0,4 |
| Brasil | 274 | 242 | 1,4 | 1,2 | 0,3 | 0,0 | -11,5 | -0,2 |
| Marrocos | 347 | 219 | 1,7 | 1,1 | 3,8 | 0,0 | -36,8 | -0,6 |
| Argélia | 273 | 293 | 1,4 | 1,5 | -0,8 | 0,0 | 7,2 | 0,1 |
| Suíça | 180 | 179 | 0,9 | 0,9 | 2,2 | 0,0 | -0,4 | 0,0 |
| Turquia | 179 | 156 | 0,9 | 0,8 | -2,5 | 0,0 | -13,1 | -0,1 |
| Venezuela | 74 | 61 | 0,4 | 0,3 | -30,2 | -0,2 | -16,9 | -0,1 |
| Moçambique | 130 | 120 | 0,7 | 0,6 | 6,2 | 0,0 | -7,5 | 0,0 |
| Por memória: | | | | | | | | |
| Gibraltar | 165 | 85 | 0,8 | 0,4 | -24,5 | -0,2 | -48,2 | -0,4 |
| PALOP | 1 446 | 1 457 | 7,3 | 7,4 | 1,1 | 0,1 | 0,8 | 0,1 |
| EFTA | 232 | 237 | 1,2 | 1,2 | 3,9 | 0,0 | 1,9 | 0,0 |

Fonte: GEE, com base nos dados das estatísticas do Comércio Internacional do INE (últimas versões disponíveis à data da publicação para o período considerado). Os dados do comércio intracomunitário incluem estimativas para as não respostas assim como para as empresas que se encontram abaixo dos limiares de assimilação.

Notas:

Países ordenados por ordem decrescente de valor no ano de 2013.

[1] Últimos 12 meses a terminar em maio de 2014

[2] $(\text{jun } 13\text{-mai } 14) / (\text{jun } 12\text{-mai } 13) \times 100 - 100$

[3] Contributos para a taxa de crescimento das exportações - análise shift-share: $(\text{TVH}) \times (\text{peso no período homólogo anterior}) \div 100$.

Gráfico 3 – Taxas de crescimento das exportações de mercadorias portuguesas com destino a uma seleção de mercados e correspondentes contributos

Últimos 12 meses a terminar em maio de 2014

Intra + Extra UE

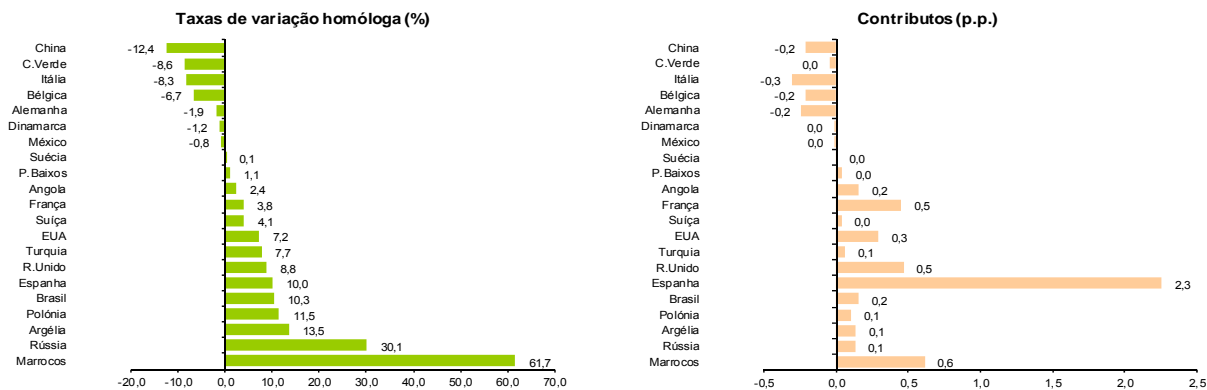

Fonte: Quadro 8 – Evolução das exportações de mercadorias com destino a uma seleção de mercados.

**Quadro 7 – Evolução das exportações de mercadorias portuguesas
com destino a uma seleção de mercados**
Versão preliminar de janeiro a maio de 2014

| Destino | jan-mai | | Estrutura (%) | | | | Taxas de variação | |
|---------------------|--------------|--------------|---------------|--------------|--------------|--------------|----------------------|---------------|
| | 2013 | 2014 | Anual | | jan-mai | | últimos 12 meses [1] | jan-mai 14/13 |
| | | | 2008 | 2013 | 2013 | 2014 | | |
| EXTRA UE | 5 801 | 5 478 | 100,0 | 100,0 | 100,0 | 100,0 | 1,3 | -5,6 |
| dos quais: | | | | | | | | |
| Angola | 1 180 | 1 199 | 19,2 | 22,8 | 20,3 | 21,9 | 0,8 | 1,6 |
| EUA | 849 | 827 | 20,4 | 14,2 | 14,6 | 15,1 | 3,2 | -2,5 |
| China | 267 | 338 | 2,1 | 5,9 | 4,6 | 6,2 | 10,3 | 26,4 |
| Brasil | 274 | 242 | 2,9 | 5,2 | 4,7 | 4,4 | 0,3 | -11,5 |
| Marrocos | 347 | 219 | 2,3 | 3,5 | 6,0 | 4,0 | 3,8 | -36,8 |
| Argélia | 273 | 293 | 0,9 | 3,3 | 4,7 | 5,4 | -0,8 | 7,2 |
| Suíça | 180 | 179 | 3,0 | 3,1 | 3,1 | 3,3 | 2,2 | -0,4 |
| Turquia | 179 | 156 | 2,6 | 2,7 | 3,1 | 2,8 | -2,5 | -13,1 |
| Venezuela | 74 | 61 | 0,2 | 2,4 | 1,3 | 1,1 | -30,2 | -16,9 |
| Moçambique | 130 | 120 | 1,0 | 2,2 | 2,2 | 2,2 | 6,2 | -7,5 |
| Por memória: | | | | | | | | |
| Gibraltar | 165 | 85 | 0,1 | 2,4 | 2,8 | 1,6 | -24,5 | -48,2 |
| PALOP | 1 446 | 1 457 | 23,6 | 27,6 | 24,9 | 26,6 | 1,1 | 0,8 |
| EFTA | 232 | 237 | 4,3 | 3,9 | 4,0 | 4,3 | 3,9 | 1,9 |

Fonte: GEE, com base nos dados das estatísticas do Comércio Internacional do INE (últimas versões disponíveis à data da publicação para o período considerado).

Notas:

Países ordenados por ordem decrescente de valor no ano de 2013.

[1] $(\text{jun } 13\text{-mai } 14) / (\text{jun } 12\text{-mai } 13) \times 100 - 100$

Quadro 8 - Exportações de mercadorias portuguesas por mercados de destino (2009-2014) - estrutura (%)
Principais mercados em 2013

| Destino | 2009 | 2010 | 2011 | 2012 | 2013 | jan-mai | |
|-----------------------|--------------|--------------|--------------|--------------|--------------|--------------|--------------|
| | | | | | | 2013 | 2014 |
| Total | 100,0 | 100,0 | 100,0 | 100,0 | 100,0 | 100,0 | 100,0 |
| INTRA UE | 75,4 | 75,4 | 74,5 | 71,1 | 70,3 | 70,8 | 72,2 |
| UE-15 | 72,5 | 72,3 | 71,3 | 67,9 | 67,1 | 67,6 | 68,7 |
| Espanha | 27,2 | 27,0 | 24,9 | 22,5 | 23,6 | 23,4 | 23,9 |
| Alemanha | 13,0 | 13,0 | 13,5 | 12,4 | 11,7 | 12,0 | 12,4 |
| França | 12,4 | 12,0 | 12,2 | 11,8 | 11,6 | 11,8 | 12,2 |
| Reino Unido | 5,6 | 5,5 | 5,2 | 5,3 | 5,5 | 5,3 | 6,0 |
| Países Baixos | 3,6 | 3,9 | 3,9 | 4,1 | 4,0 | 4,1 | 4,0 |
| Itália | 3,7 | 3,7 | 3,7 | 3,7 | 3,3 | 3,6 | 3,2 |
| Bélgica | 2,5 | 2,6 | 3,2 | 3,1 | 2,8 | 3,2 | 2,7 |
| P. alargamento | 2,9 | 3,2 | 3,2 | 3,2 | 3,2 | 3,2 | 3,5 |
| EXTRA UE | 24,6 | 24,6 | 25,5 | 28,9 | 29,7 | 29,2 | 27,8 |
| Angola | 7,1 | 5,1 | 5,4 | 6,6 | 6,6 | 5,9 | 6,1 |
| EUA | 3,2 | 3,5 | 3,5 | 4,1 | 4,2 | 4,3 | 4,2 |
| China | 0,7 | 0,6 | 0,9 | 1,7 | 1,4 | 1,3 | 1,7 |
| Brasil | 0,9 | 1,2 | 1,4 | 1,5 | 1,6 | 1,4 | 1,2 |
| Marrocos | 0,7 | 0,8 | 0,9 | 1,0 | 1,5 | 1,7 | 1,1 |
| Argélia | 0,6 | 0,6 | 0,8 | 0,9 | 1,1 | 1,4 | 1,5 |
| Suíça | 0,9 | 0,9 | 0,9 | 0,9 | 0,9 | 0,9 | 0,9 |
| Turquia | 0,6 | 0,7 | 0,7 | 0,8 | 0,8 | 0,9 | 0,8 |
| Venezuela | 0,4 | 0,4 | 0,4 | 0,7 | 0,4 | 0,4 | 0,3 |
| Moçambique | 0,4 | 0,4 | 0,5 | 0,6 | 0,7 | 0,7 | 0,6 |

Fonte: GEE, com base nos dados das estatísticas do Comércio Internacional do INE (últimas versões disponíveis à data da publicação para o período considerado). Os dados do comércio intracomunitário incluem estimativas para as não respostas assim como para as empresas que se encontram abaixo dos limiares de assimilação.

Quadro 9 - Exportações de mercadorias portuguesas por mercados de destino (2010-2014)
Varição homóloga e contributos ^[1]
Principais mercados em 2013

| Destino | peso 2013 (%) | TVH | | | | | Contrib. (p.p.) ^[1] | |
|-----------------------|---------------|-------------|-------------|-------------|------------|-----------------|--------------------------------|--------------|
| | | 2010 | 2011 | 2012 | 2013 | 2014 jan-mai | 2013 | jan-mai 2014 |
| Total | 100,0 | 17,6 | 14,9 | 5,7 | 4,7 | -0,9 | 4,7 | -0,9 |
| INTRA UE | 70,3 | 17,6 | 13,4 | 0,9 | 3,6 | 1,0 | 2,5 | 0,7 |
| UE-15 | 67,1 | 17,2 | 13,3 | 0,6 | 3,5 | 0,6 | 2,4 | 0,4 |
| Espanha | 23,6 | 16,7 | 6,0 | -4,7 | 10,1 | 1,1 | 2,3 | 0,3 |
| Alemanha | 11,7 | 18,1 | 19,6 | -3,3 | -1,5 | 2,5 | -0,2 | 0,3 |
| França | 11,6 | 13,8 | 16,4 | 2,7 | 2,9 | 2,7 | 0,3 | 0,3 |
| Reino Unido | 5,5 | 14,0 | 9,5 | 7,2 | 8,7 | 13,4 | 0,5 | 0,7 |
| Países Baixos | 4,0 | 25,6 | 16,1 | 12,0 | 1,8 | -3,9 | 0,1 | -0,2 |
| Itália | 3,3 | 16,1 | 14,1 | 5,6 | -6,1 | -11,5 | -0,2 | -0,4 |
| Bélgica | 2,8 | 23,4 | 39,6 | 5,6 | -5,3 | -16,6 | -0,2 | -0,5 |
| P. alargamento | 3,2 | 28,3 | 15,2 | 7,1 | 5,1 | 7,9 | 0,2 | 0,3 |
| EXTRA UE | 29,7 | 17,5 | 19,5 | 19,6 | 7,4 | -5,6 | 2,1 | -1,6 |
| Angola | 6,6 | -15,0 | 22,3 | 28,4 | 4,1 | 1,6 | 0,3 | 0,1 |
| EUA | 4,2 | 30,7 | 13,1 | 24,6 | 7,3 | -2,5 | 0,3 | -0,1 |
| China | 1,4 | 5,1 | 70,1 | 96,1 | -15,3 | 26,4 | -0,3 | 0,4 |
| Brasil | 1,6 | 49,2 | 32,7 | 16,4 | 9,6 | -11,5 | 0,1 | -0,2 |
| Marrocos | 1,5 | 40,3 | 28,4 | 18,4 | 59,5 | -36,8 | 0,6 | -0,6 |
| Argélia | 1,1 | 7,9 | 68,1 | 19,6 | 23,7 | 7,2 | 0,2 | 0,1 |
| Suíça | 0,9 | 15,2 | 11,7 | 7,8 | 4,5 | -0,4 | 0,0 | 0,0 |
| Turquia | 0,8 | 32,0 | 12,6 | 18,2 | 7,4 | -13,1 | 0,1 | -0,1 |
| Venezuela | 0,4 | 29,8 | -3,6 | 103,3 | -39,4 | -16,9 | -0,3 | -0,1 |
| Moçambique | 0,7 | 24,7 | 43,9 | 32,2 | 14,0 | -7,5 | 0,1 | 0,0 |

Fonte: GEE, com base nos dados das estatísticas do Comércio Internacional do INE (últimas versões disponíveis à data da publicação para o período considerado). Os dados do comércio intracomunitário incluem estimativas para as não respostas assim como para as empresas que se encontram abaixo dos limiares de assimilação.

Nota:

[1] Contributos para a taxa de crescimento - análise shift-share: (TVH) x (peso no período homólogo anterior) ÷ 100.

Importações* de mercadorias

Quadro 10 – Importações de mercadorias em Portugal por Grupos de Produtos

| Intra + Extra UE (Cif) | | Milhões de Euros | | Estrutura (%) | | Taxas de variação e contributos | | | |
|------------------------|--|------------------|---------------|---------------|--------------|---------------------------------|------------------------------|--------------|------------------------------|
| Grp/ NC-2 | Grupos de Produtos | jan-mai | | jan-mai | | últimos 12 meses ^[1] | | jan-mai | |
| | | 2013 | 2014 | 2013 | 2014 | TVH ^[2] | Contrib. p.p. ^[3] | TVH | Contrib. p.p. ^[3] |
| | TOTAL DAS IMPORTAÇÕES | 23 241 | 23 782 | 100,0 | 100,0 | 3,1 | 3,1 | 2,3 | 2,3 |
| 000 | Agro-alimentares | 3 715 | 3 606 | 16,0 | 15,2 | 0,5 | 0,1 | -2,9 | -0,5 |
| 03 | Peixe, crustáceos, moluscos e outros invertebrados aquáticos | 528 | 550 | 2,3 | 2,3 | 1,6 | 0,0 | 4,1 | 0,1 |
| 02 | Carnes e miudezas comestíveis | 336 | 377 | 1,4 | 1,6 | 14,6 | 0,2 | 12,2 | 0,2 |
| 10 | Cereais | 361 | 331 | 1,6 | 1,4 | -14,1 | -0,2 | -8,4 | -0,1 |
| 12 | Sementes e frutos oleaginosos/outros; plantas medicinais; forragens | 266 | 251 | 1,1 | 1,1 | -3,3 | 0,0 | -5,8 | -0,1 |
| 04 | Leite e laticínios, ovos, mel, prod comestíveis origem animal n.e. | 205 | 213 | 0,9 | 0,9 | 2,2 | 0,0 | 3,7 | 0,0 |
| 19 | Prep base cereais/farinhas/amidos/féculas/leite; prod de pasteleria | 193 | 190 | 0,8 | 0,8 | 0,8 | 0,0 | -1,2 | 0,0 |
| 08 | Frutas e cascas de citrinos e melões | 184 | 190 | 0,8 | 0,8 | 17,7 | 0,1 | 3,3 | 0,0 |
| 15 | Gorduras, óleos e ceras de origem animal ou vegetal | 231 | 182 | 1,0 | 0,8 | -5,0 | -0,1 | -21,2 | -0,2 |
| 07 | Produtos hortícolas, plantas, raízes e tubérculos comestíveis | 180 | 171 | 0,8 | 0,7 | 2,7 | 0,0 | -5,2 | 0,0 |
| 22 | Bebidas, líquidos alcoólicos e vinagres | 148 | 140 | 0,6 | 0,6 | 3,3 | 0,0 | -5,9 | 0,0 |
| 23 | Resíduos das indust alimentares; alimentos preparados para animais | 147 | 134 | 0,6 | 0,6 | -9,6 | -0,1 | -9,1 | -0,1 |
| 21 | Preparações alimentícias diversas | 129 | 130 | 0,6 | 0,5 | 1,7 | 0,0 | 0,4 | 0,0 |
| 20 | Preparações de prod hortícolas, de frutas ou outras partes de plantas | 117 | 126 | 0,5 | 0,5 | 4,8 | 0,0 | 8,2 | 0,0 |
| 16 | Preparações de carne/peixe/crustác/moluscos/our invert aquáticos | 103 | 114 | 0,4 | 0,5 | 15,1 | 0,1 | 10,4 | 0,0 |
| 17 | Açúcares e produtos de confeitaria | 158 | 92 | 0,7 | 0,4 | -15,2 | -0,1 | -42,0 | -0,3 |
| 01 | Animais vivos | 87 | 87 | 0,4 | 0,4 | 5,3 | 0,0 | -0,5 | 0,0 |
| 09 | Café, chá, mate e especiarias | 92 | 83 | 0,4 | 0,3 | -9,7 | 0,0 | -10,3 | 0,0 |
| 24 | Tabaco e seus sucedâneos manufacturados | 80 | 74 | 0,3 | 0,3 | -3,8 | 0,0 | -7,7 | 0,0 |
| 18 | Cacau e suas preparações | 60 | 67 | 0,3 | 0,3 | 9,6 | 0,0 | 12,0 | 0,0 |
| 100 | Energéticos | 4 578 | 4 053 | 19,7 | 17,0 | -4,1 | -0,8 | -11,5 | -2,3 |
| 27 | Combustíveis, óleos e ceras minerais; destilados; mat betuminosas | 4 578 | 4 053 | 19,7 | 17,0 | -4,1 | -0,8 | -11,5 | -2,3 |
| 200 | Químicos | 3 884 | 4 006 | 16,7 | 16,8 | 1,3 | 0,2 | 3,1 | 0,5 |
| 39 | Plástico e suas obras | 1 034 | 1 105 | 4,4 | 4,6 | 9,3 | 0,4 | 6,9 | 0,3 |
| 30 | Produtos farmacêuticos | 838 | 842 | 3,6 | 3,5 | -3,1 | -0,1 | 0,4 | 0,0 |
| 29 | Produtos químicos orgânicos | 540 | 486 | 2,3 | 2,0 | -13,3 | -0,3 | -10,0 | -0,2 |
| 38 | Produtos diversos das indústrias químicas | 301 | 353 | 1,3 | 1,5 | 6,6 | 0,1 | 17,2 | 0,2 |
| 40 | Borracha e suas obras | 322 | 328 | 1,4 | 1,4 | 0,3 | 0,0 | 2,0 | 0,0 |
| 33 | Óleos essenciais e resinóides; prod perfumaria/toucaador; cosméticos | 212 | 230 | 0,9 | 1,0 | 5,5 | 0,1 | 8,2 | 0,1 |
| 32 | Extractos tanantes, taninos, pigmentos, corantes, tintas e vernizes | 203 | 210 | 0,9 | 0,9 | 6,3 | 0,1 | 3,6 | 0,0 |
| 34 | Sabões, prod limpeza, ceras artificiais, velas, pastas moldar, semelh | 141 | 155 | 0,6 | 0,7 | 7,8 | 0,0 | 9,6 | 0,1 |
| 28 | Químicos inorgânicos; compostos de met preciosos/isótopos/semelh | 135 | 150 | 0,6 | 0,6 | 6,3 | 0,0 | 11,0 | 0,1 |
| 31 | Aduos (fertilizantes) | 102 | 91 | 0,4 | 0,4 | -6,1 | 0,0 | -10,9 | 0,0 |
| 300 | Peles, madeira, cortiça e papel | 1 059 | 1 128 | 4,6 | 4,7 | 9,2 | 0,4 | 6,5 | 0,3 |
| 48 | Papel, cartão, e suas obras; obras de pasta de celulose | 397 | 403 | 1,7 | 1,7 | 2,8 | 0,0 | 1,6 | 0,0 |
| 44 | Madeira e suas obras; carvão vegetal | 219 | 235 | 0,9 | 1,0 | 19,0 | 0,2 | 7,6 | 0,1 |
| 41 | Peles (excepto c/pêlo) e couros | 210 | 232 | 0,9 | 1,0 | 14,9 | 0,1 | 10,6 | 0,1 |
| 42 | Obras de couro; artigos correio/seleiro/viagem; bolsas; obras tripa | 89 | 116 | 0,4 | 0,5 | 15,0 | 0,1 | 30,4 | 0,1 |
| 49 | Livros, jornais, outr prod das indúst gráficas; textos, planos e plantas | 59 | 56 | 0,3 | 0,2 | -7,0 | 0,0 | -5,1 | 0,0 |
| 400 | Têxteis, vestuário e calçado | 1 543 | 1 721 | 6,6 | 7,2 | 13,3 | 0,7 | 11,5 | 0,8 |
| 62 | Vestuário excepto malha e seus acessórios | 325 | 372 | 1,4 | 1,6 | 13,4 | 0,1 | 14,5 | 0,2 |
| 61 | Vestuário de malha e seus acessórios | 287 | 331 | 1,2 | 1,4 | 10,2 | 0,2 | 15,2 | 0,2 |
| 64 | Calçado, polainas e semelhantes, e suas partes | 228 | 260 | 1,0 | 1,1 | 13,4 | 0,1 | 13,9 | 0,1 |
| 52 | Algodão | 195 | 194 | 0,8 | 0,8 | 12,3 | 0,1 | -0,9 | 0,0 |
| 54 | Filamentos têxteis, lâminas e semelhantes, sintéticos ou artificiais | 127 | 143 | 0,5 | 0,6 | 11,8 | 0,1 | 13,0 | 0,1 |
| 55 | Fibras têxteis sintéticas ou artificiais, descontinuas | 98 | 102 | 0,4 | 0,4 | 10,6 | 0,0 | 4,7 | 0,0 |
| 500 | Minérios e metais | 2 013 | 2 006 | 8,7 | 8,4 | 1,5 | 0,1 | -0,3 | 0,0 |
| 72 | Ferro fundido, ferro e aço | 878 | 854 | 3,8 | 3,6 | 0,2 | 0,0 | -2,8 | -0,1 |
| 73 | Obras de ferro fundido, ferro ou aço | 325 | 361 | 1,4 | 1,5 | 8,0 | 0,1 | 11,0 | 0,2 |
| 74 | Cobre e suas obras | 245 | 243 | 1,1 | 1,0 | 2,1 | 0,0 | -1,0 | 0,0 |
| 76 | Alumínio e suas obras | 207 | 205 | 0,9 | 0,9 | -3,2 | 0,0 | -1,2 | 0,0 |
| 83 | Obras diversas de metais comuns | 99 | 102 | 0,4 | 0,4 | 3,3 | 0,0 | 2,9 | 0,0 |
| 82 | Ferramentas, artef cutelaria, talheres, suas partes, em metal comum | 72 | 74 | 0,3 | 0,3 | 4,2 | 0,0 | 2,5 | 0,0 |
| 71 | Pérolas; pedras preciosas/metais prec e obras; bijuteria; moedas | 74 | 61 | 0,3 | 0,3 | -2,5 | 0,0 | -17,3 | -0,1 |
| 25 | Sal, enxofre, terras e pedras, gesso, cal e cimento | 54 | 58 | 0,2 | 0,2 | 3,7 | 0,0 | 7,7 | 0,0 |
| 600 | Máquinas [4] | 3 291 | 3 518 | 14,2 | 14,8 | 4,7 | 0,7 | 6,9 | 1,0 |
| 84 | Reactores, caldeiras, máquinas e aparelh mecânicos, e suas partes | 1 681 | 1 848 | 7,2 | 7,8 | 8,8 | 0,7 | 9,9 | 0,7 |
| 85 | Máquinas e aparelh electr; grav/reprod imagem e som; suas partes | 1 610 | 1 670 | 6,9 | 7,0 | 0,4 | 0,0 | 3,7 | 0,3 |
| 700 | Material de transporte [5] | 2 010 | 2 514 | 8,7 | 10,6 | 15,7 | 1,3 | 25,1 | 2,2 |
| 87 | Veic automóveis, tractores, ciclos, outr veic terrest; suas partes | 1 814 | 2 363 | 7,8 | 9,9 | 22,1 | 1,7 | 30,2 | 2,4 |
| 88 | Aeronaves, aparelhos espaciais e suas partes | 177 | 143 | 0,8 | 0,6 | -25,1 | -0,2 | -19,0 | -0,1 |
| 800 | Produtos acabados diversos | 1 148 | 1 229 | 4,9 | 5,2 | 6,1 | 0,3 | 7,0 | 0,3 |
| 90 | Aparelh óptica/fotog/cinema/medida/precisão/médicos/outros; partes | 424 | 442 | 1,8 | 1,9 | 4,6 | 0,1 | 4,3 | 0,1 |
| 94 | Mobiliário/colchões/semelh; aparelh iluminação; const pré-fabricadas | 255 | 279 | 1,1 | 1,2 | 3,9 | 0,0 | 9,4 | 0,1 |
| 70 | Vidro e suas obras | 119 | 130 | 0,5 | 0,5 | 1,2 | 0,0 | 8,6 | 0,0 |
| 95 | Brinquedos, jogos, artigos para divertimento/desporto; suas partes | 76 | 91 | 0,3 | 0,4 | 11,6 | 0,1 | 18,7 | 0,1 |
| 96 | Obras diversas | 92 | 90 | 0,4 | 0,4 | 0,2 | 0,0 | -3,0 | 0,0 |
| 91 | Artigos de relojoaria | 59 | 67 | 0,3 | 0,3 | 20,0 | 0,1 | 13,4 | 0,0 |
| 68 | Obras de pedra, gesso, cimento, amianto, mica ou matérias semelh | 63 | 65 | 0,3 | 0,3 | 7,6 | 0,0 | 4,7 | 0,0 |

Por memória:

| | | | | | | | | |
|-----------------------|--------|--------|------|------|-----|-----|-----|-----|
| Total sem energéticos | 18 664 | 19 729 | 80,3 | 83,0 | 4,9 | 3,9 | 5,7 | 4,6 |
|-----------------------|--------|--------|------|------|-----|-----|-----|-----|

Fonte: GEE, com base nos dados das estatísticas do Comércio Internacional do INE (últimas versões disponíveis à data da publicação para o período considerado). Os dados do comércio intracomunitário incluem estimativas para as não respostas assim como para as empresas que se encontram abaixo dos limiares de assimilação.

Notas:

* Somatório das Importações de mercadorias provenientes da UE com as Importações de Países Terceiros.

Composição dos Grupos de Produtos – 000 (Capº 01 a 24 da NC) - 100 (Capº 27) – 200 (Capº 28 a 40) – 300 (Capº41 a 49) 400 - (Capº 50 a 67) – 500 (Capº 25, 26, 71 a 83) – 600 (Capº 84 e 85) – 700 (Capº 86 a 89) – 800 (Capº 68 a 70 e 90 a 99).

[1] Últimos 12 meses a terminar em maio de 2014

[2] (Jun 13-mai 14)/(Jun 12-mai 13) x 100 - 100

[3] Contributo para a taxa de crescimento das Exportações (%) - análise shift-share: (VH) x (peso no período homólogo anterior) + 100.

[4] Não inclui tractores.

[5] Inclui tractores.

Gráfico 4 – Taxas de crescimento das importações de mercadorias em Portugal por grupos de produtos e respetivos contributos

Últimos 12 meses a terminar em maio de 2014

Intra + Extra UE

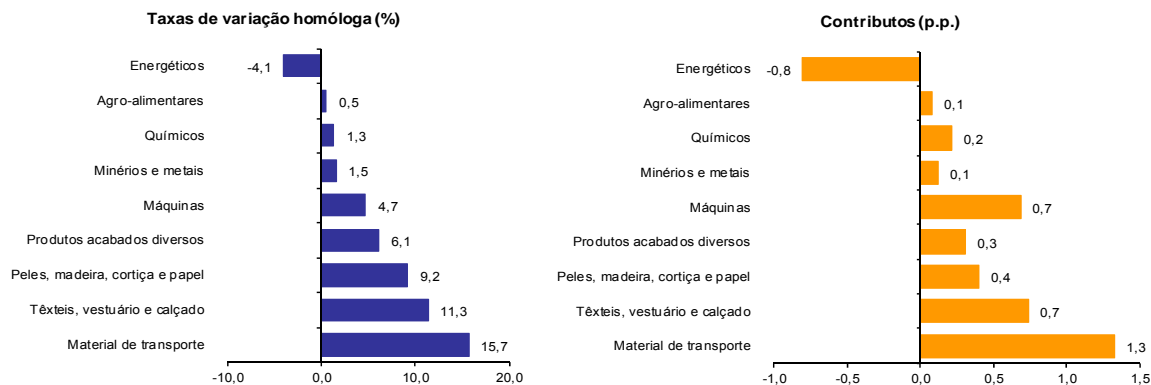

Fonte: Quadro12 – Importações de mercadorias em Portugal por grupos de produtos.

Quadro 11 – Evolução das importações de mercadorias em Portugal com origem numa seleção de mercados

Versão preliminar de janeiro a maio de 2014

| Origem | Intra + Extra UE (Cif) | | valores em milhões de euros | | | | | |
|---------------------|------------------------|---------------|-----------------------------|--------------|---------------------------------|------------------------------|--------------|------------------------------|
| | jan-mai | | Estrutura (%) | | Taxas de variação e contributos | | | |
| | 2013 | 2014 | jan-mai | | 12 meses ^[1] | | jan-mai | |
| | | | 2013 | 2014 | VH ^[2] | Contrib. p.p. ^[3] | VH | Contrib. p.p. ^[3] |
| TOTAL | 23 241 | 23 782 | 100,0 | 100,0 | 3,1 | 3,1 | 2,3 | 2,3 |
| INTRA UE | 16 461 | 18 051 | 70,8 | 75,9 | 7,3 | 5,2 | 9,7 | 6,8 |
| dos quais: | | | | | | | | |
| UE-15 | 15 861 | 17 320 | 68,2 | 72,8 | 7,1 | 4,9 | 9,2 | 6,3 |
| Espanha | 7 258 | 7 733 | 31,2 | 32,5 | 6,9 | 2,2 | 6,6 | 2,0 |
| Alemanha | 2 675 | 3 070 | 11,5 | 12,9 | 8,8 | 1,0 | 14,8 | 1,7 |
| França | 1 559 | 1 752 | 6,7 | 7,4 | 8,4 | 0,6 | 12,4 | 0,8 |
| Itália | 1 192 | 1 271 | 5,1 | 5,3 | 4,0 | 0,2 | 6,6 | 0,3 |
| Países Baixos | 1 114 | 1 231 | 4,8 | 5,2 | 8,3 | 0,4 | 10,5 | 0,5 |
| Reino Unido | 665 | 696 | 2,9 | 2,9 | 4,8 | 0,1 | 4,6 | 0,1 |
| Bélgica | 574 | 663 | 2,5 | 2,8 | 8,5 | 0,2 | 15,4 | 0,4 |
| Suécia | 245 | 293 | 1,1 | 1,2 | 12,3 | 0,1 | 19,4 | 0,2 |
| Irlanda | 219 | 235 | 0,9 | 1,0 | 2,1 | 0,0 | 7,1 | 0,1 |
| Alargamento | 601 | 731 | 2,6 | 3,1 | 11,7 | 0,3 | 21,7 | 0,6 |
| EXTRA UE | 6 780 | 5 730 | 29,2 | 24,1 | -7,5 | -2,1 | -15,5 | -4,5 |
| dos quais: | | | | | | | | |
| Angola | 1 361 | 755 | 5,9 | 3,2 | -14,9 | -0,6 | -44,5 | -2,6 |
| China | 566 | 623 | 2,4 | 2,6 | 3,6 | 0,1 | 10,1 | 0,2 |
| Brasil | 298 | 245 | 1,3 | 1,0 | -26,9 | -0,5 | -17,9 | -0,2 |
| EUA | 358 | 434 | 1,5 | 1,8 | 0,5 | 0,0 | 21,4 | 0,3 |
| Nigéria | 311 | 266 | 1,3 | 1,1 | -22,7 | -0,4 | -14,6 | -0,2 |
| Arábia Saudita | 268 | 305 | 1,2 | 1,3 | -0,6 | 0,0 | 13,9 | 0,2 |
| Argélia | 200 | 143 | 0,9 | 0,6 | -50,1 | -0,6 | -28,2 | -0,2 |
| Cazaquistão | 241 | 281 | 1,0 | 1,2 | -4,8 | -0,1 | 16,7 | 0,2 |
| Azerbaijão | 55 | 223 | 0,2 | 0,9 | 125,4 | 0,6 | 304,4 | 0,7 |
| Guiné Equatorial | 73 | 98 | 0,3 | 0,4 | -25,9 | -0,1 | 33,7 | 0,1 |
| Rússia | 417 | 202 | 1,8 | 0,9 | 17,7 | 0,2 | -51,5 | -0,9 |
| Líbia | 54 | 1 | 0,2 | 0,0 | -84,6 | -0,5 | -97,8 | -0,2 |
| Camarões | 245 | 86 | 1,1 | 0,4 | 20,4 | 0,2 | -64,8 | -0,7 |
| Por memória: | | | | | | | | |
| OPEP ^[4] | 2 470 | 1 511 | 10,6 | 6,4 | -28,5 | -2,9 | -38,8 | -4,1 |
| EFTA | 180 | 141 | 0,8 | 0,6 | -15,4 | -0,1 | -21,7 | -0,2 |
| PALOP | 1 388 | 767 | 6,0 | 3,2 | -14,0 | -0,6 | -44,7 | -2,7 |

Fonte: GEE, com base nos dados das estatísticas do Comércio Internacional do INE (últimas versões disponíveis à data da publicação para o período considerado). Os dados do comércio intracomunitário incluem estimativas para as não respostas assim como para as empresas que se encontram abaixo dos limiares de assimilação.

Notas:

Países ordenados por ordem decrescente de valor no ano de 2013.

[1] Últimos 12 meses a terminar em maio de 2014

[2] (jun 13-mai 14)/(jun 12-mai 13) x 100 - 100

[3] Contributos para a taxa de crescimento das importações - análise shift-share: (TVH) x (peso no período homólogo anterior) ÷ 100.

[4] Inclui Angola.

Quadro 12 – Importações portuguesas por grupos de produtos (Extra-UE)

Versão preliminar de janeiro a maio de 2014

| Grupos de Produtos | valores em milhões de Euros | | | | | | |
|-------------------------------------|-----------------------------|--------------|---------------------------------|---------------|---------------------------------|--------------|--------------|
| | janeiro a maio | | TVH (%) | | Estrutura (%) | | |
| | 2013 | 2014 | últimos 12 meses ^[1] | jan-mai 14/13 | últimos 12 meses ^[1] | jan-mai | |
| | | | | | 2013 | 2014 | |
| Total das Importações | 6 780 | 5 730 | -7,5 | -15,5 | 100,0 | 100,0 | 100,0 |
| 000 Agro-alimentares | 911 | 757 | -9,8 | -17,0 | 12,9 | 13,4 | 13,2 |
| 100 Energéticos | 3 664 | 2 719 | -11,7 | -25,8 | 52,4 | 54,0 | 47,4 |
| 200 Químicos | 548 | 525 | -7,2 | -4,2 | 8,0 | 8,1 | 9,2 |
| 300 Peles, madeira, cortiça e papel | 136 | 163 | 22,5 | 19,3 | 2,5 | 2,0 | 2,8 |
| 400 Têxteis, vestuário e calçado | 310 | 350 | 15,9 | 13,0 | 5,3 | 4,6 | 6,1 |
| 500 Minérios e metais | 286 | 271 | 0,3 | -5,2 | 4,2 | 4,2 | 4,7 |
| 600 Máquinas (2) | 526 | 566 | 4,7 | 7,4 | 9,1 | 7,8 | 9,9 |
| 700 Material de transporte (3) | 263 | 231 | -22,0 | -12,4 | 3,2 | 3,9 | 4,0 |
| 800 Produtos acabados diversos | 133 | 149 | 6,2 | 11,9 | 2,4 | 2,0 | 2,6 |
| Por memória: | | | | | | | |
| <i>Total sem energéticos</i> | <i>3 115</i> | <i>3 012</i> | <i>-2,4</i> | <i>-3,3</i> | <i>47,6</i> | <i>46,0</i> | <i>52,6</i> |

Fonte: GEE, com base nos dados das estatísticas do Comércio Internacional do INE (últimas versões disponíveis à data da publicação para o período considerado).

Notas:

Composição dos Grupos de Produtos – 000 (Capº 01 a 24 da NC) - 100 (Capº 27) – 200 (Capº 28 a 40) – 300 (Capº 41 a 49) - 400 (Capº 50 a 67) – 500 (Capº 25, 26, 71 a 83) – 600 (Capº 84 e 85) – 700 (Capº 86 a 89) – 800 (Capº 68 a 70 e 90-99).

[1] Últimos 12 meses a terminar em maio de 2014

[2] Não inclui tractores agrícolas.

[3] Inclui tractores agrícolas.

Quadro 13 – Evolução das importações de mercadorias portuguesas com origem numa seleção de mercados

Versão preliminar de janeiro a maio de 2014

| Origem | valores em milhões de euros | | | | | | | |
|---------------------|-----------------------------|--------------|---------------|--------------|--------------|--------------|---------------------------------|---------------|
| | jan-mai | | Estrutura (%) | | | | Taxas de variação | |
| | 2013 | 2014 | Anual | | jan-mai | | últimos 12 meses ^[1] | jan-mai 14/13 |
| | | | | | | | | |
| EXTRA UE | 6 780 | 5 730 | 100,0 | 100,0 | 100,0 | 100,0 | -7,5 | -15,5 |
| dos quais: | | | | | | | | |
| Angola | 1 361 | 755 | 0,4 | 7,5 | 20,1 | 13,2 | -14,9 | -44,5 |
| China | 566 | 623 | 6,0 | 9,6 | 8,3 | 10,9 | 3,6 | 10,1 |
| Brasil | 298 | 245 | 9,5 | 9,4 | 4,4 | 4,3 | -26,9 | -17,9 |
| EUA | 358 | 434 | 6,0 | 7,3 | 5,3 | 7,6 | 0,5 | 21,4 |
| Nigéria | 311 | 266 | 6,0 | 9,8 | 4,6 | 4,6 | -22,7 | -14,6 |
| Arábia Saudita | 268 | 305 | 4,1 | 5,9 | 3,9 | 5,3 | -0,6 | 13,9 |
| Argélia | 200 | 143 | 6,9 | 5,0 | 2,9 | 2,5 | -50,1 | -28,2 |
| Cazaquistão | 241 | 281 | 2,6 | 5,5 | 3,6 | 4,9 | -4,8 | 16,7 |
| Azerbaijão | 55 | 223 | 0,3 | 1,9 | 0,8 | 3,9 | 125,4 | 304,4 |
| Guiné Equatorial | 73 | 98 | 3,1 | 0,9 | 1,1 | 1,7 | -25,9 | 33,7 |
| Rússia | 417 | 202 | 5,0 | 3,6 | 6,2 | 3,5 | 17,7 | -51,5 |
| Líbia | 54 | 1 | 3,6 | 0,1 | 0,8 | 0,0 | -84,6 | -97,8 |
| Camarões | 245 | 86 | 0,4 | 0,6 | 3,6 | 1,5 | 20,4 | -64,8 |
| Por memória: | | | | | | | | |
| OPEP ^[2] | 2 470 | 1 511 | 27,3 | 29,5 | 36,4 | 26,4 | -28,5 | -38,8 |
| EFTA | 180 | 141 | 8,3 | 5,1 | 2,7 | 2,5 | -15,4 | -21,7 |
| PALOP | 1 388 | 767 | 0,7 | 7,9 | 20,5 | 13,4 | -14,0 | -44,7 |

Fonte: GEE, com base nos dados das estatísticas do Comércio Internacional do INE (últimas versões disponíveis à data da publicação para o período considerado).

Notas:

Países ordenados por ordem decrescente de valor no ano de 2013.

[1] (jun 13-mai 14)/(jun 12-mai 13) x 100 - 100

[2] Inclui Angola.

Evolução por zonas geográficas e económicas

Quadro 14 – Evolução do comércio internacional de Portugal por zonas geográficas e económicas (Intra + Extra-UE)

Período de análise: janeiro a maio

Valores em 1000 Euros

| Zonas Geográf./Económicas Principais Países | IMPORTAÇÕES (Cif) ⁽¹⁾ | | | | EXPORTAÇÕES (Fob) ⁽²⁾ | | | | Cobert (fob/cif) 2014 | Saldo (fob-cif) | |
|--|----------------------------------|-------------------|--------------|----------------|----------------------------------|-------------------|--------------|----------------|-----------------------------|--------------------|--------------------|
| | 2013 | 2014 | Taxa Var | Estrut 2014 | 2013 | 2014 | Taxa Var | Estrut 2014 | | 2013 | 2014 |
| MUNDO | 23 241 078 | 23 781 810 | 2,3 | 100,0 | 19 872 828 | 19 685 895 | -0,9 | 100,0 | 82,8 | - 3 368 250 | - 4 095 915 |
| INTRA UE | 16 461 306 | 18 051 441 | 9,7 | 75,9 | 14 071 692 | 14 208 318 | 1,0 | 72,2 | 78,7 | - 2 389 614 | - 3 843 123 |
| França | 1 558 864 | 1 752 014 | 12,4 | 7,4 | 2 339 188 | 2 401 322 | 2,7 | 12,2 | 137,1 | 780 324 | 649 307 |
| Países Baixos | 1 114 232 | 1 230 967 | 10,5 | 5,2 | 811 202 | 779 632 | -3,9 | 4,0 | 63,3 | - 303 030 | - 451 335 |
| Alemanha | 2 674 576 | 3 070 298 | 14,8 | 12,9 | 2 376 892 | 2 435 752 | 2,5 | 12,4 | 79,3 | - 297 684 | - 634 546 |
| Itália | 1 192 385 | 1 270 974 | 6,6 | 5,3 | 710 600 | 628 868 | -11,5 | 3,2 | 49,5 | - 481 785 | - 642 106 |
| Reino Unido | 665 322 | 695 932 | 4,6 | 2,9 | 1 047 538 | 1 188 030 | 13,4 | 6,0 | 170,7 | 382 216 | 492 098 |
| Irlanda | 219 070 | 234 614 | 7,1 | 1,0 | 54 169 | 74 056 | 36,7 | 0,4 | 31,6 | - 164 901 | - 160 557 |
| Dinamarca | 109 756 | 108 631 | -1,0 | 0,5 | 130 673 | 121 122 | -7,3 | 0,6 | 111,5 | 20 917 | 12 490 |
| Grécia | 60 099 | 50 513 | -16,0 | 0,2 | 85 823 | 58 846 | -31,4 | 0,3 | 116,5 | 25 723 | 8 333 |
| Espanha | 7 257 536 | 7 733 333 | 6,6 | 32,5 | 4 651 732 | 4 701 503 | 1,1 | 23,9 | 60,8 | - 2 605 803 | - 3 031 830 |
| Bélgica | 574 498 | 663 232 | 15,4 | 2,8 | 626 697 | 522 356 | -16,6 | 2,7 | 78,8 | 52 199 | - 140 876 |
| Luxemburgo | 29 120 | 33 679 | 15,7 | 0,1 | 28 769 | 30 789 | 7,0 | 0,2 | 91,4 | - 351 | - 2 890 |
| Suécia | 245 300 | 292 978 | 19,4 | 1,2 | 185 736 | 201 774 | 8,6 | 1,0 | 68,9 | - 59 564 | - 91 204 |
| Finlândia | 49 817 | 68 284 | 37,1 | 0,3 | 75 795 | 72 628 | -4,2 | 0,4 | 106,4 | 25 978 | 4 344 |
| Áustria | 110 156 | 115 010 | 4,4 | 0,5 | 100 256 | 115 541 | 15,2 | 0,6 | 100,5 | - 9 901 | 531 |
| Malta | 8 325 | 8 636 | 3,7 | 0,0 | 6 292 | 7 139 | 13,5 | 0,0 | 82,7 | - 2 034 | - 1 496 |
| Estónia | 14 913 | 6 907 | -53,7 | 0,0 | 14 990 | 13 390 | -10,7 | 0,1 | 193,9 | 77 | 6 483 |
| Letónia | 1 450 | 1 866 | 28,6 | 0,0 | 7 062 | 7 696 | 9,0 | 0,0 | 412,5 | 5 612 | 5 830 |
| Lituânia | 23 199 | 23 865 | 2,9 | 0,1 | 9 604 | 14 170 | 47,5 | 0,1 | 59,4 | - 13 595 | - 9 695 |
| Polónia | 170 135 | 218 899 | 28,7 | 0,9 | 182 108 | 197 355 | 8,4 | 1,0 | 90,2 | 11 973 | - 21 544 |
| Rep Checa | 128 081 | 168 507 | 31,6 | 0,7 | 115 720 | 137 819 | 19,1 | 0,7 | 81,8 | - 12 361 | - 30 688 |
| Eslóvaquia | 48 684 | 68 832 | 41,4 | 0,3 | 38 729 | 41 860 | 8,1 | 0,2 | 60,8 | - 9 955 | - 26 972 |
| Hungria | 89 279 | 108 049 | 21,0 | 0,5 | 81 405 | 88 703 | 9,0 | 0,5 | 82,1 | - 7 874 | - 19 346 |
| Roménia | 39 155 | 62 269 | 59,0 | 0,3 | 131 286 | 120 093 | -8,5 | 0,6 | 192,9 | 92 132 | 57 824 |
| Bulgária | 53 208 | 34 901 | -34,4 | 0,1 | 20 291 | 33 728 | 66,2 | 0,2 | 96,6 | - 32 918 | - 1 173 |
| Eslóvenia | 20 719 | 17 422 | -15,9 | 0,1 | 13 521 | 11 316 | -16,3 | 0,1 | 65,0 | - 7 198 | - 6 106 |
| Croácia | 1 668 | 8 288 | 396,9 | 0,0 | 6 344 | 6 130 | -3,4 | 0,0 | 74,0 | 4 676 | - 2 158 |
| Chipre | 1 759 | 2 541 | 44,5 | 0,0 | 12 275 | 10 670 | -13,1 | 0,1 | 420,0 | 10 516 | 8 130 |
| DIVERSOS | 0 | 0 | 0,0 | 0,0 | 206 994 | 186 029 | -10,1 | 0,9 | 0,0 | 206 994 | 186 029 |
| EXTRA UE | 6 779 772 | 5 730 369 | -15,5 | 24,1 | 5 801 137 | 5 477 576 | -5,6 | 27,8 | 95,6 | - 978 636 | - 252 792 |
| dos quais: | | | | | | | | | | | |
| 1-EUROPA | 895 322 | 589 260 | -34,2 | 2,5 | 700 126 | 583 106 | -16,7 | 3,0 | 99,0 | - 195 197 | - 6 154 |
| EFTA | 179 944 | 140 957 | -21,7 | 0,6 | 232 307 | 236 819 | 1,9 | 1,2 | 168,0 | 52 363 | 95 862 |
| Islândia | 11 388 | 5 014 | -56,0 | 0,0 | 5 815 | 4 979 | -14,4 | 0,0 | 99,3 | - 5 573 | - 34 |
| Noruega | 53 586 | 25 970 | -51,5 | 0,1 | 46 437 | 52 436 | 12,9 | 0,3 | 201,9 | - 7 149 | 26 466 |
| Suíça | 114 921 | 109 875 | -4,4 | 0,5 | 179 958 | 179 237 | -0,4 | 0,9 | 163,1 | 65 037 | 69 362 |
| OUTR. EUROPA | 715 378 | 448 303 | -37,3 | 1,9 | 467 819 | 346 287 | -26,0 | 1,8 | 77,2 | - 247 560 | - 102 016 |
| Turquia | 173 217 | 72 668 | -58,0 | 0,3 | 178 996 | 155 520 | -13,1 | 0,8 | 214,0 | 5 779 | 82 852 |
| Rússia | 417 199 | 202 172 | -51,5 | 0,9 | 99 713 | 84 153 | -15,6 | 0,4 | 41,6 | - 317 487 | - 118 018 |
| Ucrânia | 109 968 | 151 369 | 37,6 | 0,6 | 8 314 | 7 322 | -11,9 | 0,0 | 4,8 | - 101 654 | - 144 047 |
| 2-ÁFRICA | 2 619 764 | 1 686 050 | -35,6 | 7,1 | 2 444 223 | 2 298 356 | -6,0 | 11,7 | 136,3 | - 175 540 | 612 306 |
| MAGHREB | 262 123 | 214 253 | -18,3 | 0,9 | 689 688 | 573 274 | -16,9 | 2,9 | 267,6 | 427 565 | 359 021 |
| Marrocos | 56 760 | 64 904 | 14,3 | 0,3 | 346 905 | 219 076 | -36,8 | 1,1 | 337,5 | 290 145 | 154 171 |
| Argélia | 199 537 | 143 329 | -28,2 | 0,6 | 273 448 | 293 251 | 7,2 | 1,5 | 204,6 | 73 911 | 149 922 |
| Tunísia | 5 826 | 6 020 | 3,3 | 0,0 | 69 335 | 60 947 | -12,1 | 0,3 | 1012,5 | 63 509 | 54 928 |
| PALOP | 1 387 760 | 767 048 | -44,7 | 3,2 | 1 445 897 | 1 457 050 | 0,8 | 7,4 | 190,0 | 58 137 | 690 002 |
| Cabo Verde | 4 638 | 5 210 | 12,3 | 0,0 | 84 208 | 84 074 | -0,2 | 0,4 | 1613,8 | 79 570 | 78 865 |
| Guiné-Bissau | 10 | 108 | 962,6 | 0,0 | 29 373 | 31 578 | 7,5 | 0,2 | 29242,8 | 29 363 | 31 470 |
| S Tomé e Príncipe | 24 | 12 | -48,1 | 0,0 | 22 627 | 22 100 | -2,3 | 0,1 | 178871,4 | 22 604 | 22 087 |
| Angola | 1 360 905 | 755 493 | -44,5 | 3,2 | 1 180 021 | 1 199 390 | 1,6 | 6,1 | 158,8 | - 180 884 | 443 897 |
| Moçambique | 22 182 | 6 225 | -71,9 | 0,0 | 129 667 | 119 909 | -7,5 | 0,6 | 1926,3 | 107 484 | 113 684 |
| OUTR. ÁFRICA | 969 881 | 704 749 | -27,3 | 3,0 | 308 639 | 268 031 | -13,2 | 1,4 | 38,0 | - 661 243 | - 436 718 |
| Líbia | 54 298 | 1 214 | -97,8 | 0,0 | 21 587 | 13 348 | -38,2 | 0,1 | 1099,4 | - 32 711 | 12 134 |
| Egipto | 57 632 | 40 454 | -29,8 | 0,2 | 21 400 | 23 237 | 8,6 | 0,1 | 57,4 | - 36 232 | - 17 216 |
| Costa do Marfim | 7 446 | 13 659 | 83,5 | 0,1 | 28 314 | 8 178 | -71,1 | 0,0 | 59,9 | 20 868 | - 5 482 |
| Nigéria | 311 455 | 265 873 | -14,6 | 1,1 | 36 873 | 13 468 | -63,5 | 0,1 | 5,1 | - 274 582 | - 252 406 |
| África do Sul | 34 269 | 28 819 | -15,9 | 0,1 | 66 687 | 55 383 | -17,0 | 0,3 | 192,2 | 32 418 | 26 564 |

(continua)

Período de análise: janeiro a maio

| Zonas Geográficas/Económicas Principais Países | IMPORTAÇÕES (Cif) ^[1] | | | | EXPORTAÇÕES (Fob) ^[2] | | | | Cobert (fob/cif) 2014 | Saldo (fob-cif) | |
|---|----------------------------------|------------------|--------------|----------------|----------------------------------|------------------|--------------|----------------|-----------------------------|--------------------|--------------------|
| | 2013 | 2014 | Taxa Var | Estrut 2014 | 2013 | 2014 | Taxa Var | Estrut 2014 | | 2013 | 2014 |
| 3-AMÉRICA | 1 055 006 | 986 242 | -6,5 | 4,1 | 1 530 294 | 1 484 124 | -3,0 | 7,5 | 150,5 | 475 289 | 497 882 |
| NAFTA | 490 777 | 537 870 | 9,6 | 2,3 | 1 037 652 | 1 003 673 | -3,3 | 5,1 | 186,6 | 546 876 | 465 803 |
| EUA | 357 665 | 434 378 | 21,4 | 1,8 | 848 576 | 827 415 | -2,5 | 4,2 | 190,5 | 490 911 | 393 036 |
| Canadá | 108 209 | 82 632 | -23,6 | 0,3 | 107 250 | 93 131 | -13,2 | 0,5 | 112,7 | - 959 | 10 499 |
| México | 24 902 | 20 859 | -16,2 | 0,1 | 81 826 | 83 127 | 1,6 | 0,4 | 398,5 | 56 924 | 62 268 |
| MERCOSUL | 394 994 | 287 754 | -27,1 | 1,2 | 303 700 | 271 809 | -10,5 | 1,4 | 94,5 | - 91 294 | - 15 946 |
| Brasil | 298 302 | 244 967 | -17,9 | 1,0 | 273 529 | 242 137 | -11,5 | 1,2 | 98,8 | - 24 773 | - 2 830 |
| Argentina | 47 012 | 18 574 | -60,5 | 0,1 | 19 431 | 18 104 | -6,8 | 0,1 | 97,5 | - 27 580 | - 470 |
| OUTR. AMÉRICA | 169 227 | 160 611 | -5,1 | 0,7 | 186 331 | 206 521 | 10,8 | 1,0 | 128,6 | 17 105 | 45 910 |
| Honduras | 2 125 | 1 142 | -46,2 | 0,0 | 1 203 | 934 | -22,3 | 0,0 | 81,8 | - 922 | - 208 |
| Costa Rica | 20 100 | 7 754 | -61,4 | 0,0 | 1 988 | 2 060 | 3,6 | 0,0 | 26,6 | - 18 112 | - 5 694 |
| Cuba | 9 726 | 2 776 | -71,5 | 0,0 | 16 930 | 15 826 | -6,5 | 0,1 | 570,0 | 7 204 | 13 049 |
| Colômbia | 81 212 | 61 651 | -24,1 | 0,3 | 13 782 | 22 280 | 61,7 | 0,1 | 36,1 | - 67 430 | - 39 371 |
| Venezuela | 304 | 1 128 | 270,9 | 0,0 | 73 769 | 61 292 | -16,9 | 0,3 | 5433,6 | 73 465 | 60 164 |
| Equador | 8 208 | 5 118 | -37,6 | 0,0 | 7 488 | 5 158 | -31,1 | 0,0 | 100,8 | - 720 | 40 |
| Chile | 11 295 | 25 070 | 122,0 | 0,1 | 34 090 | 42 014 | 23,2 | 0,2 | 167,6 | 22 795 | 16 945 |
| 4-ÁSIA | 2 160 451 | 2 364 252 | 9,4 | 9,9 | 803 407 | 825 933 | 2,8 | 4,2 | 34,9 | - 1 357 044 | - 1 538 319 |
| PRÓX/MÉD OR | 656 897 | 631 134 | -3,9 | 2,7 | 248 005 | 211 875 | -14,6 | 1,1 | 33,6 | - 408 892 | - 419 259 |
| Iraque | 158 204 | 165 | -99,9 | 0,0 | 4 518 | 4 748 | 5,1 | 0,0 | 2870,0 | - 153 685 | 4 583 |
| Irão | 4 917 | 16 779 | 241,2 | 0,1 | 3 808 | 3 659 | -3,9 | 0,0 | 21,8 | - 1 109 | - 13 119 |
| Israel | 56 883 | 50 653 | -11,0 | 0,2 | 34 495 | 38 779 | 12,4 | 0,2 | 76,6 | - 22 388 | - 11 874 |
| Arábia Saudita | 267 716 | 304 980 | 13,9 | 1,3 | 59 586 | 53 967 | -9,4 | 0,3 | 17,7 | - 208 130 | - 251 013 |
| Emiratos Árabes Unidos | 41 434 | 6 763 | -83,7 | 0,0 | 41 997 | 50 896 | 21,2 | 0,3 | 752,5 | 563 | 44 133 |
| ASEAN | 199 065 | 243 927 | 22,5 | 1,0 | 46 558 | 54 967 | 18,1 | 0,3 | 22,5 | - 152 507 | - 188 960 |
| Tailândia | 36 106 | 55 650 | 54,1 | 0,2 | 8 863 | 7 362 | -16,9 | 0,0 | 13,2 | - 27 243 | - 48 289 |
| Indonésia | 37 131 | 52 275 | 40,8 | 0,2 | 5 168 | 13 382 | 158,9 | 0,1 | 25,6 | - 31 963 | - 38 893 |
| Malásia | 29 761 | 35 538 | 19,4 | 0,1 | 4 354 | 4 867 | 11,8 | 0,0 | 13,7 | - 25 407 | - 30 671 |
| Singapura | 5 395 | 11 503 | 113,2 | 0,0 | 20 853 | 21 637 | 3,8 | 0,1 | 188,1 | 15 458 | 10 134 |
| Filipinas | 5 196 | 5 945 | 14,4 | 0,0 | 2 607 | 2 620 | 0,5 | 0,0 | 44,1 | - 2 590 | - 3 325 |
| OUTROS ÁSIA | 1 304 489 | 1 489 191 | 14,2 | 6,3 | 508 844 | 559 091 | 9,9 | 2,8 | 37,5 | - 795 645 | - 930 100 |
| Timor-Leste | 505 | 259 | -48,7 | 0,0 | 3 859 | 2 576 | -33,3 | 0,0 | 993,9 | 3 354 | 2 317 |
| Paquistão | 39 121 | 38 274 | -2,2 | 0,2 | 5 374 | 15 081 | 180,6 | 0,1 | 39,4 | - 33 747 | - 23 193 |
| Índia | 164 959 | 222 774 | 35,0 | 0,9 | 51 769 | 41 983 | -18,9 | 0,2 | 18,8 | - 113 190 | - 180 791 |
| China | 566 079 | 623 307 | 10,1 | 2,6 | 267 234 | 337 734 | 26,4 | 1,7 | 54,2 | - 298 844 | - 285 572 |
| Coreia do Sul | 108 188 | 135 268 | 25,0 | 0,6 | 37 065 | 26 491 | -28,5 | 0,1 | 19,6 | - 71 123 | - 108 777 |
| Japão | 101 178 | 101 726 | 0,5 | 0,4 | 58 868 | 54 571 | -7,3 | 0,3 | 53,6 | - 42 310 | - 47 155 |
| Taiwan | 47 480 | 54 971 | 15,8 | 0,2 | 11 140 | 12 353 | 10,9 | 0,1 | 22,5 | - 36 340 | - 42 618 |
| Hong-Kong | 18 072 | 12 250 | -32,2 | 0,1 | 57 242 | 50 540 | -11,7 | 0,3 | 412,6 | 39 170 | 38 290 |
| Macau | 129 | 378 | 193,4 | 0,0 | 7 632 | 9 366 | 22,7 | 0,0 | 2475,9 | 7 503 | 8 987 |
| 5-AUSTR,OC,REG P. | 34 109 | 14 894 | -56,3 | 0,1 | 42 200 | 41 408 | -1,9 | 0,2 | 278,0 | 8 091 | 26 514 |
| Austrália | 4 864 | 6 925 | 42,4 | 0,0 | 37 166 | 35 484 | -4,5 | 0,2 | 512,4 | 32 301 | 28 559 |
| Nova Zelândia | 8 406 | 6 594 | -21,6 | 0,0 | 3 639 | 4 183 | 15,0 | 0,0 | 63,4 | - 4 767 | - 2 411 |
| 6-DIVERSOS | 15 120 | 89 671 | 493,0 | 0,4 | 280 886 | 244 650 | -12,9 | 1,2 | 272,8 | 265 765 | 154 979 |
| Prov Bordo Extra | 0 | 0 | 0,0 | 0,0 | 250 408 | 226 642 | -9,5 | 1,2 | 0,0 | 250 408 | 226 642 |
| Países não det Extra | 15 120 | 89 671 | 493,0 | 0,4 | 30 477 | 18 008 | -40,9 | 0,1 | 20,1 | 15 357 | - 71 662 |

| | | | | | | | | | | | |
|--------------------------|------------|------------|-------|------|------------|------------|-------|------|-------|-------------|-------------|
| Intra UE-15 | 15 860 731 | 17 320 460 | 9,2 | 72,8 | 13 432 065 | 13 518 247 | 0,6 | 68,7 | 78,0 | - 2 428 666 | - 3 802 212 |
| Zona Euro (17) | 14 934 753 | 16 327 256 | 9,3 | 68,7 | 11 946 931 | 11 905 669 | -0,3 | 60,5 | 72,9 | - 2 987 822 | - 4 421 587 |
| Intra-alargamento | 600 575 | 730 981 | 21,7 | 3,1 | 639 627 | 690 071 | 7,9 | 3,5 | 94,4 | 39 052 | - 40 910 |
| OCDE (excl.países UE) | 1 134 701 | 1 077 631 | -5,0 | 4,5 | 1 654 180 | 1 597 367 | -3,4 | 8,1 | 148,2 | 519 479 | 519 736 |
| OPEP | 2 469 847 | 1 511 271 | -38,8 | 6,4 | 1 752 970 | 1 713 119 | -2,3 | 8,7 | 113,4 | - 716 876 | 201 848 |
| ACP | 2 295 925 | 1 481 396 | -35,5 | 6,2 | 1 738 677 | 1 735 128 | -0,2 | 8,8 | 117,1 | - 557 248 | 253 731 |
| CPLP | 1 686 567 | 1 012 274 | -40,0 | 4,3 | 1 723 285 | 1 701 764 | -1,2 | 8,6 | 168,1 | 36 718 | 689 489 |
| CEI (Com.Estados Indep.) | 830 269 | 869 029 | 4,7 | 3,7 | 127 435 | 111 272 | -12,7 | 0,6 | 12,8 | - 702 834 | - 757 758 |
| Mashrak | 63 125 | 57 089 | -9,6 | 0,2 | 49 853 | 50 576 | 1,5 | 0,3 | 88,6 | - 13 272 | - 6 513 |
| EUROMED | 555 348 | 394 663 | -28,9 | 1,7 | 953 033 | 818 150 | -14,2 | 4,2 | 207,3 | 397 685 | 423 487 |
| Países da Am.Latina | 575 358 | 429 747 | -25,3 | 1,8 | 568 280 | 535 570 | -5,8 | 2,7 | 124,6 | - 7 078 | 105 823 |
| Merc.Comum Am.Central | 27 969 | 12 929 | -53,8 | 0,1 | 15 973 | 16 003 | 0,2 | 0,1 | 123,8 | - 11 995 | 3 074 |
| Grupo Andino | 100 482 | 72 938 | -27,4 | 0,3 | 111 652 | 102 859 | -7,9 | 0,5 | 141,0 | - 11 170 | 29 921 |
| ASEM (relac. Euro-Ásia) | 1 178 589 | 1 365 276 | 15,8 | 5,7 | 466 890 | 530 986 | 13,7 | 2,7 | 38,9 | - 711 699 | - 834 289 |
| EDA (Econ Dinâm Asiát.) | 245 001 | 305 180 | 24,6 | 1,3 | 139 517 | 123 249 | -11,7 | 0,6 | 40,4 | - 105 485 | - 181 931 |
| China+H.Kong+Macau | 584 280 | 635 935 | 8,8 | 2,7 | 332 108 | 397 640 | 19,7 | 2,0 | 62,5 | - 252 172 | - 238 295 |

Fonte: GEE, com base nos dados das estatísticas do Comércio Internacional do INE (últimas versões disponíveis à data da publicação para o período considerado). Os dados do comércio intracomunitário incluem estimativas para as não respostas assim como para as empresas que se encontram abaixo dos limites de assimilação.

Notas:

[1] Somatório das Importações com origem no espaço comunitário com as Importações provenientes dos Países Terceiros.

**Quadro 15 – Comércio Internacional de mercadorias de Portugal
por zonas geográficas e económicas (Intra + Extra-UE)**
Importações^[1] - Contributos dos principais países de origem para a taxa de crescimento global

| Países e Regiões | 1000 Euros | | | Peso no Total (%) | | Taxas de variação e contributos | | | | |
|---------------------|-------------------|-------------------|-------------------|-------------------|---------------|---------------------------------|-------------------|------------------------------|--------------|------------------------------|
| | Ano de 2013 | jan-mai | | jan-mai | | 12 meses ^[2] | | jan-mai | | |
| | | Rank. | 2013 | 2014 | 2013 | 2014 | VH ^[3] | Contrib. p.p. ^[4] | VH | Contrib. p.p. ^[4] |
| | MUNDO | 56 745 391 | 23 241 078 | 23 781 810 | 100,00 | 100,00 | 3,1 | 3,09 | 2,3 | 2,33 |
| INTRA UE | 41 038 425 | 16 461 306 | 18 051 441 | 70,83 | 75,90 | 7,3 | 5,23 | 9,7 | 6,84 | |
| Espanha | 18 375 219 | 1 | 7 257 536 | 7 733 333 | 31,23 | 32,52 | 6,9 | 2,19 | 6,6 | 2,05 |
| Alemanha | 6 473 577 | 2 | 2 674 576 | 3 070 298 | 11,51 | 12,91 | 8,8 | 1,00 | 14,8 | 1,70 |
| França | 3 837 850 | 3 | 1 558 864 | 1 752 014 | 6,71 | 7,37 | 8,4 | 0,56 | 12,4 | 0,83 |
| Itália | 2 940 032 | 4 | 1 192 385 | 1 270 974 | 5,13 | 5,34 | 4,0 | 0,21 | 6,6 | 0,34 |
| Países Baixos | 2 824 239 | 5 | 1 114 232 | 1 230 967 | 4,79 | 5,18 | 8,3 | 0,41 | 10,5 | 0,50 |
| Reino Unido | 1 658 781 | 7 | 665 322 | 695 932 | 2,86 | 2,93 | 4,8 | 0,14 | 4,6 | 0,13 |
| Bélgica | 1 422 540 | 8 | 574 498 | 663 232 | 2,47 | 2,79 | 8,5 | 0,21 | 15,4 | 0,38 |
| Suécia | 564 725 | 16 | 245 300 | 292 978 | 1,06 | 1,23 | 12,3 | 0,12 | 19,4 | 0,21 |
| Irlanda | 548 454 | 18 | 219 070 | 234 614 | 0,94 | 0,99 | 2,1 | 0,02 | 7,1 | 0,07 |
| Polónia | 435 266 | 19 | 170 135 | 218 899 | 0,73 | 0,92 | 18,7 | 0,14 | 28,7 | 0,21 |
| Rep Checa | 318 536 | 23 | 128 081 | 168 507 | 0,55 | 0,71 | 25,0 | 0,13 | 31,6 | 0,17 |
| Áustria | 273 969 | 26 | 110 156 | 115 010 | 0,47 | 0,48 | 6,7 | 0,03 | 4,4 | 0,02 |
| Dinamarca | 253 364 | 28 | 109 756 | 108 631 | 0,47 | 0,46 | -1,6 | -0,01 | -1,0 | 0,00 |
| Hungria | 211 265 | 33 | 89 279 | 108 049 | 0,38 | 0,45 | 5,0 | 0,02 | 21,0 | 0,08 |
| Bulgária | 143 117 | 39 | 53 208 | 34 901 | 0,23 | 0,15 | -21,8 | -0,06 | -34,4 | -0,08 |
| Roménia | 134 351 | 40 | 39 155 | 62 269 | 0,17 | 0,26 | 16,3 | 0,04 | 59,0 | 0,10 |
| Finlândia | 131 993 | 42 | 49 817 | 68 284 | 0,21 | 0,29 | 15,6 | 0,04 | 37,1 | 0,08 |
| Eslováquia | 127 686 | 43 | 48 684 | 68 832 | 0,21 | 0,29 | 21,2 | 0,05 | 41,4 | 0,09 |
| Grécia | 121 018 | 44 | 60 099 | 50 513 | 0,26 | 0,21 | -8,9 | -0,02 | -16,0 | -0,04 |
| Luxemburgo | 81 450 | 54 | 29 120 | 33 679 | 0,13 | 0,14 | 11,7 | 0,02 | 15,7 | 0,02 |
| Lituânia | 51 465 | 61 | 23 199 | 23 865 | 0,10 | 0,10 | 8,5 | 0,01 | 2,9 | 0,00 |
| Eslovénia | 43 112 | 64 | 20 719 | 17 422 | 0,09 | 0,07 | -2,2 | 0,00 | -15,9 | -0,01 |
| Estónia | 28 176 | 70 | 14 913 | 6 907 | 0,06 | 0,03 | -11,8 | 0,00 | -53,7 | -0,03 |
| Malta | 20 228 | 75 | 8 325 | 8 636 | 0,04 | 0,04 | -6,1 | 0,00 | 3,7 | 0,00 |
| Croácia | 8 457 | 100 | 1 668 | 8 288 | 0,01 | 0,03 | 176,1 | 0,02 | 396,9 | 0,03 |
| Chipre | 5 523 | 109 | 1 759 | 2 541 | 0,01 | 0,01 | 82,4 | 0,01 | 44,5 | 0,00 |
| Letónia | 4 026 | 115 | 1 450 | 1 866 | 0,01 | 0,01 | -69,5 | -0,02 | 28,6 | 0,00 |
| DIVERSOS | 5 | | 0 | 0 | 0,00 | 0,00 | 0,0 | 0,00 | 0,0 | 0,00 |
| EXTRA UE | 15 706 966 | 6 779 772 | 5 730 369 | 29,17 | 24,10 | -7,5 | -2,14 | -15,5 | -4,52 | |
| dos quais: | | | | | | | | | | |
| 1-EUROPA | 1 983 236 | 895 322 | 589 260 | 3,85 | 2,48 | 0,9 | 0,03 | -34,2 | -1,32 | |
| EFTA | 415 066 | 179 944 | 140 957 | 0,77 | 0,59 | -15,4 | -0,12 | -21,7 | -0,17 | |
| Suíça | 280 604 | 25 | 114 921 | 109 875 | 0,49 | 0,46 | -8,1 | -0,04 | -4,4 | -0,02 |
| Noruega | 117 632 | 45 | 53 586 | 25 970 | 0,23 | 0,11 | -28,2 | -0,06 | -51,5 | -0,12 |
| Islândia | 16 687 | 83 | 11 388 | 5 014 | 0,05 | 0,02 | -46,1 | -0,02 | -56,0 | -0,03 |
| OUTR. EUROPA | 1 568 170 | 715 378 | 448 303 | 3,08 | 1,89 | 6,8 | 0,15 | -37,3 | -1,15 | |
| Rússia | 1 000 090 | 10 | 417 199 | 202 172 | 1,80 | 0,85 | 17,7 | 0,21 | -51,5 | -0,93 |
| Turquia | 290 366 | 24 | 173 217 | 72 668 | 0,75 | 0,31 | -17,2 | -0,07 | -58,0 | -0,43 |
| Ucrânia | 237 142 | 30 | 109 968 | 151 369 | 0,47 | 0,64 | -4,4 | -0,02 | 37,6 | 0,18 |
| Sérvia | 19 881 | 76 | 6 241 | 9 300 | 0,03 | 0,04 | 97,1 | 0,02 | 49,0 | 0,01 |
| 2-ÁFRICA | 5 836 968 | 2 619 764 | 1 686 050 | 11,27 | 7,09 | -17,7 | -1,89 | -35,6 | -4,02 | |
| MAGHREB | 565 166 | 262 123 | 214 253 | 1,13 | 0,90 | -43,4 | -0,72 | -18,3 | -0,21 | |
| Argélia | 400 716 | 21 | 199 537 | 143 329 | 0,86 | 0,60 | -50,1 | -0,62 | -28,2 | -0,24 |
| Marrocos | 143 667 | 38 | 56 760 | 64 904 | 0,24 | 0,27 | -3,9 | -0,01 | 14,3 | 0,04 |
| Tunísia | 20 783 | 73 | 5 826 | 6 020 | 0,03 | 0,03 | -68,2 | -0,08 | 3,3 | 0,00 |
| PALOP | 2 706 692 | 1 387 760 | 767 048 | 5,97 | 3,23 | -14,0 | -0,61 | -44,7 | -2,67 | |
| Angola | 2 632 359 | 6 | 1 360 905 | 755 493 | 5,86 | 3,18 | -14,9 | -0,64 | -44,5 | -2,60 |
| Moçambique | 62 721 | 58 | 22 182 | 6 225 | 0,10 | 0,03 | 40,9 | 0,02 | -71,9 | -0,07 |
| Cabo Verde | 11 384 | 95 | 4 638 | 5 210 | 0,02 | 0,02 | 19,8 | 0,00 | 12,3 | 0,00 |
| Guiné-Bissau | 184 | 151 | 10 | 108 | 0,00 | 0,00 | 753,0 | 0,00 | 962,6 | 0,00 |
| S Tomé e Príncipe | 45 | 162 | 24 | 12 | 0,00 | 0,00 | -72,9 | 0,00 | -48,1 | 0,00 |
| OUTR. ÁFRICA | 2 565 109 | 969 881 | 704 749 | 4,17 | 2,96 | -12,0 | -0,57 | -27,3 | -1,14 | |
| Camarões | 809 985 | 13 | 244 536 | 86 019 | 1,05 | 0,36 | 20,4 | 0,20 | -64,8 | -0,68 |
| Nigéria | 747 507 | 14 | 311 455 | 265 873 | 1,34 | 1,12 | -22,7 | -0,37 | -14,6 | -0,20 |
| Ghana | 261 188 | 27 | 93 022 | 3 312 | 0,40 | 0,01 | 75,2 | 0,13 | -96,4 | -0,39 |
| Guiné Equatorial | 190 223 | 36 | 73 391 | 98 128 | 0,32 | 0,41 | -25,9 | -0,14 | 33,7 | 0,11 |
| África do Sul | 109 161 | 47 | 34 269 | 28 819 | 0,15 | 0,12 | 19,5 | 0,03 | -15,9 | -0,02 |
| 3-AMÉRICA | 2 564 303 | 1 055 006 | 986 242 | 4,54 | 4,15 | -16,5 | -0,89 | -6,5 | -0,30 | |
| NAFTA | 1 077 096 | 490 777 | 537 870 | 2,11 | 2,26 | -4,8 | -0,10 | 9,6 | 0,20 | |
| EUA | 842 716 | 11 | 357 665 | 434 378 | 1,54 | 1,83 | 0,5 | 0,01 | 21,4 | 0,33 |
| Canadá | 174 666 | 37 | 108 209 | 82 632 | 0,47 | 0,35 | -26,0 | -0,09 | -23,6 | -0,11 |
| México | 59 715 | 59 | 24 902 | 20 859 | 0,11 | 0,09 | -14,5 | -0,02 | -16,2 | -0,02 |

(continua)

Período de análise: janeiro a maio

| Países e Regiões | 1000 Euros | | | | Peso no Total (%) | | Taxas de variação e contributos | | | |
|--------------------------|------------------|------------------|------------------|-------------|-------------------|--------------|---------------------------------|--------------|-------------------|-------|
| | Ano de 2013 | | jan-mai | | jan-mai | | 12 meses [2] | | jan-mai | |
| | Rank. | 2013 | 2014 | 2013 | 2014 | VH [3] | Contrib. p.p. [4] | VH | Contrib. p.p. [4] | |
| MERCOSUL | 1 011 618 | 394 994 | 287 754 | 1,70 | 1,21 | -28,7 | -0,65 | -27,1 | -0,46 | |
| Brasil | 831 917 | 12 | 298 302 | 244 967 | 1,28 | 1,03 | -26,9 | -0,52 | -17,9 | -0,23 |
| Argentina | 70 063 | 55 | 47 012 | 18 574 | 0,20 | 0,08 | -54,2 | -0,09 | -60,5 | -0,12 |
| OUTR. AMÉRICA | 475 566 | 169 227 | 160 611 | 0,73 | 0,68 | -13,3 | -0,13 | -5,1 | -0,04 | |
| Colômbia | 201 322 | 34 | 81 212 | 61 651 | 0,35 | 0,26 | -21,0 | -0,09 | -24,1 | -0,08 |
| Costa Rica | 53 116 | 60 | 20 100 | 7 754 | 0,09 | 0,03 | 10,3 | 0,01 | -61,4 | -0,05 |
| Cuba | 32 625 | 68 | 9 726 | 2 776 | 0,04 | 0,01 | -9,3 | 0,00 | -71,5 | -0,03 |
| Chile | 31 925 | 69 | 11 295 | 25 070 | 0,05 | 0,11 | 72,5 | 0,03 | 122,0 | 0,06 |
| Guiana | 23 240 | 72 | 3 715 | 9 618 | 0,02 | 0,04 | 40,1 | 0,02 | 158,9 | 0,03 |
| Peru | 18 932 | 79 | 10 163 | 4 821 | 0,04 | 0,02 | -42,7 | -0,02 | -52,6 | -0,02 |
| 4-ÁSIA | 5 230 829 | 2 160 451 | 2 364 252 | 9,30 | 9,94 | 5,0 | 0,47 | 9,4 | 0,88 | |
| PRÓX/MÉD OR | 1 685 777 | 656 897 | 631 134 | 2,83 | 2,65 | -1,3 | -0,04 | -3,9 | -0,11 | |
| Arábia Saudita | 695 323 | 15 | 267 716 | 304 980 | 1,15 | 1,28 | -0,6 | -0,01 | 13,9 | 0,16 |
| Azerbaijão | 428 357 | 20 | 55 219 | 223 284 | 0,24 | 0,94 | 125,4 | 0,60 | 304,4 | 0,72 |
| Iraque | 230 153 | 31 | 158 204 | 165 | 0,68 | 0,00 | -78,4 | -0,47 | -99,9 | -0,68 |
| Catar | 132 738 | 41 | 61 266 | 7 808 | 0,26 | 0,03 | -17,5 | -0,03 | -87,3 | -0,23 |
| Israel | 111 437 | 46 | 56 883 | 50 653 | 0,24 | 0,21 | -16,9 | -0,04 | -11,0 | -0,03 |
| Emiratos Árabes Unidos | 49 540 | 62 | 41 434 | 6 763 | 0,18 | 0,03 | -74,0 | -0,08 | -83,7 | -0,15 |
| Irão | 13 133 | 91 | 4 917 | 16 779 | 0,02 | 0,07 | 124,1 | 0,02 | 241,2 | 0,05 |
| ASEAN | 483 796 | 199 065 | 243 927 | 0,86 | 1,03 | 23,8 | 0,18 | 22,5 | 0,19 | |
| Vietname | 196 404 | 35 | 83 196 | 78 427 | 0,36 | 0,33 | 10,2 | 0,02 | -5,7 | -0,02 |
| Indonésia | 101 326 | 50 | 37 131 | 52 275 | 0,16 | 0,22 | 69,4 | 0,09 | 40,8 | 0,07 |
| Tailândia | 89 855 | 53 | 36 106 | 55 650 | 0,16 | 0,23 | 36,7 | 0,05 | 54,1 | 0,08 |
| Malásia | 63 530 | 57 | 29 761 | 35 538 | 0,13 | 0,15 | -2,1 | 0,00 | 19,4 | 0,02 |
| Singapura | 14 636 | 88 | 5 395 | 11 503 | 0,02 | 0,05 | 33,9 | 0,01 | 113,2 | 0,03 |
| OUTROS ÁSIA | 3 061 255 | 1 304 489 | 1 489 191 | 5,61 | 6,26 | 5,8 | 0,32 | 14,2 | 0,79 | |
| China | 1 367 818 | 9 | 566 079 | 623 307 | 2,44 | 2,62 | 3,6 | 0,09 | 10,1 | 0,25 |
| Cazaquistão | 550 146 | 17 | 240 829 | 281 095 | 1,04 | 1,18 | -4,8 | -0,05 | 16,7 | 0,17 |
| Índia | 387 854 | 22 | 164 959 | 222 774 | 0,71 | 0,94 | 23,3 | 0,15 | 35,0 | 0,25 |
| Japão | 238 596 | 29 | 101 178 | 101 726 | 0,44 | 0,43 | -3,5 | -0,02 | 0,5 | 0,00 |
| Coreia do Sul | 229 109 | 32 | 108 188 | 135 268 | 0,47 | 0,57 | 21,4 | 0,08 | 25,0 | 0,12 |
| Taiwan | 109 144 | 48 | 47 480 | 54 971 | 0,20 | 0,23 | 15,8 | 0,03 | 15,8 | 0,03 |
| Paquistão | 90 311 | 52 | 39 121 | 38 274 | 0,17 | 0,16 | 24,3 | 0,03 | -2,2 | 0,00 |
| Hong-Kong | 39 190 | 65 | 18 072 | 12 250 | 0,08 | 0,05 | -7,2 | 0,00 | -32,2 | -0,03 |
| Bangladesh | 32 978 | 67 | 11 969 | 12 665 | 0,05 | 0,05 | 28,3 | 0,01 | 5,8 | 0,00 |
| Usbequistão | 7 473 | 104 | 2 800 | 2 885 | 0,01 | 0,01 | 6,0 | 0,00 | 3,1 | 0,00 |
| 5-AUSTR,OC,REG P. | 52 268 | 34 109 | 14 894 | 0,15 | 0,06 | -36,5 | -0,03 | -56,3 | -0,08 | |
| I. Fiji | 18 928 | 80 | 18 928 | 0 | 0,08 | 0,00 | -100,0 | -0,03 | -100,0 | -0,08 |
| Nova Zelândia | 16 529 | 85 | 8 406 | 6 594 | 0,04 | 0,03 | -24,6 | -0,01 | -21,6 | -0,01 |
| Austrália | 14 560 | 89 | 4 864 | 6 925 | 0,02 | 0,03 | 63,9 | 0,01 | 42,4 | 0,01 |
| 6-DIVERSOS | 39 362 | 15 120 | 89 671 | 0,07 | 0,38 | 646,0 | 0,18 | 493,0 | 0,32 | |
| Países não det Extra | 39 362 | | 15 120 | 89 671 | 0,07 | 0,38 | 646,0 | 0,18 | 493,0 | 0,32 |
| Prov Bordo Extra | 0 | | 0 | 0 | 0,00 | 0,00 | 0,0 | 0,00 | 0,0 | 0,00 |

| | | | | | | | | | |
|--------------------------|------------|------------|------------|-------|-------|-------|-------|-------|-------|
| Intra UE-15 | 39 507 218 | 15 860 731 | 17 320 460 | 68,24 | 72,83 | 7,1 | 4,92 | 9,2 | 6,28 |
| Zona Euro (17) | 37 255 067 | 14 934 753 | 16 327 256 | 64,26 | 68,65 | 7,3 | 4,71 | 9,3 | 5,99 |
| Intra-alargamento | 1 531 207 | 600 575 | 730 981 | 2,58 | 3,07 | 11,7 | 0,31 | 21,7 | 0,56 |
| OCDE (excl.países UE) | 2 424 540 | 1 134 701 | 1 077 631 | 4,88 | 4,53 | -5,2 | -0,23 | -5,0 | -0,25 |
| OPEP | 5 036 468 | 2 469 847 | 1 511 271 | 10,63 | 6,35 | -28,5 | -2,92 | -38,8 | -4,12 |
| ACP | 5 201 567 | 2 295 925 | 1 481 396 | 9,88 | 6,23 | -6,6 | -0,56 | -35,5 | -3,50 |
| CPLP | 3 539 396 | 1 686 567 | 1 012 274 | 7,26 | 4,26 | -17,9 | -1,13 | -40,0 | -2,90 |
| CEI (Com.Estados Indep.) | 2 233 458 | 830 269 | 869 029 | 3,57 | 3,65 | 22,0 | 0,74 | 4,7 | 0,17 |
| Mashrak | 107 095 | 63 125 | 57 089 | 0,27 | 0,24 | -21,0 | -0,05 | -9,6 | -0,03 |
| EUROMED | 1 074 064 | 555 348 | 394 663 | 2,39 | 1,66 | -34,7 | -0,87 | -28,9 | -0,69 |
| Países da Am.Latina | 1 484 221 | 575 358 | 429 747 | 2,48 | 1,81 | -26,4 | -0,87 | -25,3 | -0,63 |
| Merc.Comum Am.Central | 73 829 | 27 969 | 12 929 | 0,12 | 0,05 | 5,0 | 0,01 | -53,8 | -0,06 |
| Grupo Andino | 255 874 | 100 482 | 72 938 | 0,43 | 0,31 | -38,0 | -0,25 | -27,4 | -0,12 |
| ASEM (relac. Euro-Ásia) | 2 797 485 | 1 178 589 | 1 365 276 | 5,07 | 5,74 | 10,7 | 0,52 | 15,8 | 0,80 |
| EDA (Econ Dinâm Asiát.) | 545 465 | 245 001 | 305 180 | 1,05 | 1,28 | 17,8 | 0,16 | 24,6 | 0,26 |
| China+H.Kong+Macau | 1 407 694 | 584 280 | 635 935 | 2,51 | 2,67 | 3,4 | 0,09 | 8,8 | 0,22 |

Fonte: GEE, com base nos dados das estatísticas do Comércio Internacional do INE (últimas versões disponíveis à data da publicação para o período considerado). Os dados do comércio intracomunitário incluem estimativas para as não respostas assim como para as empresas que se encontram abaixo dos limiares de assimilação.

Notas:

[1] Somatório das Importações com origem no espaço comunitário com as Importações provenientes dos Países Terceiros.

[2] Últimos 12 meses a terminar em maio de 2014

[3] (jun 13-mai 14)/(jun 12-mai 13) x 100 - 100

**Quadro 16 – Comércio Internacional de mercadorias de Portugal
por zonas geográficas e económicas (Intra + Extra - UE)**
Exportações ^[1] – Contributos dos principais países de destino para a taxa de crescimento global

Período de análise: janeiro a maio

| Países e Regiões | 1000 Euros | | | Peso no Total (%) | | Taxas de variação e contributos | | | |
|---------------------|-------------------|-------------------|-------------------|-------------------|---------------|---------------------------------|------------------------------|--------------|------------------------------|
| | Ano de 2013 | jan-mai | | jan-mai | | 12 meses ^[2] | | jan-mai | |
| | Rank. | 2013 | 2014 | 2013 | 2014 | VH ^[3] | Contrib. p.p. ^[4] | VH | Contrib. p.p. ^[4] |
| MUNDO | 47 378 880 | 19 872 828 | 19 685 895 | 100,00 | 100,00 | 2,5 | 2,53 | -0,9 | -0,94 |
| INTRA UE | 33 319 224 | 14 071 692 | 14 208 318 | 70,81 | 72,18 | 3,1 | 2,16 | 1,0 | 0,69 |
| Espanha | 11 202 921 | 4 651 732 | 4 701 503 | 23,41 | 23,88 | 7,4 | 1,68 | 1,1 | 0,25 |
| Alemanha | 5 521 012 | 2 376 892 | 2 435 752 | 11,96 | 12,37 | 1,2 | 0,15 | 2,5 | 0,30 |
| França | 5 501 344 | 2 339 188 | 2 401 322 | 11,77 | 12,20 | 4,0 | 0,46 | 2,7 | 0,31 |
| Reino Unido | 2 601 539 | 1 047 538 | 1 188 030 | 5,27 | 6,03 | 11,7 | 0,62 | 13,4 | 0,71 |
| Países Baixos | 1 907 313 | 811 202 | 779 632 | 4,08 | 3,96 | -3,2 | -0,13 | -3,9 | -0,16 |
| Itália | 1 558 527 | 710 600 | 628 868 | 3,58 | 3,19 | -12,1 | -0,44 | -11,5 | -0,41 |
| Bélgica | 1 349 807 | 626 697 | 522 356 | 3,15 | 2,65 | -12,1 | -0,37 | -16,6 | -0,53 |
| Suécia | 448 985 | 185 736 | 201 774 | 0,93 | 1,02 | 3,0 | 0,03 | 8,6 | 0,08 |
| Polónia | 442 302 | 182 108 | 197 355 | 0,92 | 1,00 | 11,3 | 0,17 | 8,4 | 0,08 |
| Dinamarca | 316 806 | 130 673 | 121 122 | 0,66 | 0,62 | -5,3 | -0,04 | -7,3 | -0,05 |
| Roménia | 301 610 | 131 286 | 120 093 | 0,66 | 0,61 | 4,6 | 0,03 | -8,5 | -0,06 |
| Rep Checa | 288 334 | 115 720 | 137 819 | 0,58 | 0,70 | 6,8 | 0,04 | 19,1 | 0,11 |
| Áustria | 256 648 | 100 256 | 115 541 | 0,50 | 0,59 | 9,6 | 0,05 | 15,2 | 0,08 |
| Finlândia | 217 419 | 75 795 | 72 628 | 0,38 | 0,37 | 5,5 | 0,02 | -4,2 | -0,02 |
| Grécia | 192 533 | 85 823 | 58 846 | 0,43 | 0,30 | -24,0 | -0,11 | -31,4 | -0,14 |
| Hungria | 177 571 | 81 405 | 88 703 | 0,41 | 0,45 | 10,4 | 0,04 | 9,0 | 0,04 |
| Irlanda | 145 550 | 54 169 | 74 056 | 0,27 | 0,38 | 29,6 | 0,08 | 36,7 | 0,10 |
| Eslováquia | 89 089 | 38 729 | 41 860 | 0,19 | 0,21 | 6,7 | 0,01 | 8,1 | 0,02 |
| Luxemburgo | 67 813 | 28 769 | 30 789 | 0,14 | 0,16 | 8,7 | 0,01 | 7,0 | 0,01 |
| Bulgária | 55 566 | 20 291 | 33 728 | 0,10 | 0,17 | 28,9 | 0,03 | 66,2 | 0,07 |
| Lituânia | 34 934 | 9 604 | 14 170 | 0,05 | 0,07 | 88,6 | 0,04 | 47,5 | 0,02 |
| Estónia | 29 673 | 14 990 | 13 390 | 0,08 | 0,07 | 1,0 | 0,00 | -10,7 | -0,01 |
| Eslovénia | 28 805 | 13 521 | 11 316 | 0,07 | 0,06 | -21,1 | 0,02 | -16,3 | -0,01 |
| Chipre | 24 325 | 12 275 | 10 670 | 0,06 | 0,05 | -17,9 | -0,01 | -13,1 | -0,01 |
| Letónia | 19 354 | 7 062 | 7 696 | 0,04 | 0,04 | 16,5 | 0,01 | 9,0 | 0,00 |
| Malta | 17 524 | 6 292 | 7 139 | 0,03 | 0,04 | 23,9 | 0,01 | 13,5 | 0,00 |
| Croácia | 13 589 | 6 344 | 6 130 | 0,03 | 0,03 | -9,8 | 0,00 | -3,4 | 0,00 |
| DIVERSOS | 508 333 | 206 994 | 186 029 | 1,04 | 0,94 | -11,4 | -0,14 | -10,1 | -0,11 |
| EXTRA UE | 14 059 656 | 5 801 137 | 5 477 576 | 29,19 | 27,82 | 1,3 | 0,37 | -5,6 | -1,63 |
| dos quais: | | | | | | | | | |
| 1-EUROPA | 1 588 388 | 700 126 | 583 106 | 3,52 | 2,96 | -2,4 | -0,08 | -16,7 | -0,59 |
| EFTA | 540 053 | 232 307 | 236 819 | 1,17 | 1,20 | 3,9 | 0,04 | 1,9 | 0,02 |
| Suíça | 419 392 | 179 958 | 179 237 | 0,91 | 0,91 | 2,2 | 0,02 | -0,4 | 0,00 |
| Noruega | 107 430 | 46 437 | 52 436 | 0,23 | 0,27 | 10,4 | 0,02 | 12,9 | 0,03 |
| OUTR. EUROPA | 1 048 334 | 467 819 | 346 287 | 2,35 | 1,76 | -5,7 | -0,12 | -26,0 | -0,61 |
| Turquia | 381 733 | 178 996 | 155 520 | 0,90 | 0,79 | -2,5 | -0,02 | -13,1 | -0,12 |
| Gibraltar | 342 461 | 164 581 | 85 229 | 0,83 | 0,43 | -24,5 | -0,19 | -48,2 | -0,40 |
| Rússia | 263 478 | 99 713 | 84 153 | 0,50 | 0,43 | 17,8 | 0,08 | -15,6 | -0,08 |
| Ucrânia | 22 431 | 8 314 | 7 322 | 0,04 | 0,04 | -0,4 | 0,00 | -11,9 | 0,00 |
| Bielorrússia | 10 887 | 4 202 | 4 246 | 0,02 | 0,02 | 28,0 | 0,01 | 1,1 | 0,00 |
| 2-ÁFRICA | 5 987 208 | 2 444 223 | 2 298 356 | 12,30 | 11,68 | 3,3 | 0,40 | -6,0 | -0,73 |
| MAGHREB | 1 428 536 | 689 688 | 573 274 | 3,47 | 2,91 | 3,5 | 0,10 | -16,9 | -0,59 |
| Marrocos | 732 734 | 346 905 | 219 076 | 1,75 | 1,11 | 3,8 | 0,05 | -36,8 | -0,64 |
| Argélia | 529 587 | 273 448 | 293 251 | 1,38 | 1,49 | -0,8 | -0,01 | 7,2 | 0,10 |
| Tunísia | 166 215 | 69 335 | 60 947 | 0,35 | 0,31 | 20,4 | 0,06 | -12,1 | -0,04 |
| PALOP | 3 762 848 | 1 445 897 | 1 457 050 | 7,28 | 7,40 | 1,1 | 0,09 | 0,8 | 0,06 |
| Angola | 3 112 108 | 1 180 021 | 1 199 390 | 5,94 | 6,09 | 0,8 | 0,05 | 1,6 | 0,10 |
| Moçambique | 326 839 | 129 667 | 119 909 | 0,65 | 0,61 | 6,2 | 0,04 | -7,5 | -0,05 |
| Cabo Verde | 203 188 | 84 208 | 84 074 | 0,42 | 0,43 | -1,7 | -0,01 | -0,2 | 0,00 |
| Guiné-Bissau | 70 267 | 29 373 | 31 578 | 0,15 | 0,16 | 4,2 | 0,01 | 7,5 | 0,01 |
| S Tomé e Príncipe | 50 445 | 22 627 | 22 100 | 0,11 | 0,11 | 2,3 | 0,00 | -2,3 | 0,00 |
| OUTR. ÁFRICA | 795 824 | 308 639 | 268 031 | 1,55 | 1,36 | 15,2 | 0,22 | -13,2 | -0,20 |
| África do Sul | 160 971 | 66 687 | 55 383 | 0,34 | 0,28 | 14,1 | 0,04 | -17,0 | -0,06 |
| Guiné Equatorial | 66 860 | 27 793 | 23 878 | 0,14 | 0,12 | 15,6 | 0,02 | -14,1 | -0,02 |
| Egipto | 65 516 | 21 400 | 23 237 | 0,11 | 0,12 | 10,0 | 0,01 | 8,6 | 0,01 |
| Nigéria | 61 569 | 36 873 | 13 468 | 0,19 | 0,07 | -34,7 | -0,04 | -63,5 | -0,12 |
| 3-AMÉRICA | 3 739 698 | 1 530 294 | 1 484 124 | 7,70 | 7,54 | 1,6 | 0,13 | -3,0 | -0,23 |
| NAFTA | 2 410 479 | 1 037 652 | 1 003 673 | 5,22 | 5,10 | 2,6 | 0,13 | -3,3 | -0,17 |
| EUA | 2 000 648 | 848 576 | 827 415 | 4,27 | 4,20 | 3,2 | 0,14 | -2,5 | -0,11 |
| Canadá | 213 313 | 107 250 | 93 131 | 0,54 | 0,47 | -5,3 | -0,02 | -13,2 | -0,07 |
| México | 196 519 | 81 826 | 83 127 | 0,41 | 0,42 | 4,4 | 0,02 | 1,6 | 0,01 |

(continua)

Período de análise: janeiro a maio

| Países e Regiões | 1000 Euros | | | Peso no Total (%) | | Taxas de variação e contributos | | | | |
|--------------------------|------------------|----------------|----------------|-------------------|-------------|---------------------------------|------------------------------|--------------|------------------------------|-------|
| | Ano de 2013 | | jan-mai | | jan-mai | | 12 meses ^[2] | | jan-mai | |
| | Rank. | 2013 | 2014 | 2013 | 2014 | VH ^[3] | Contrib. p.p. ^[4] | VH | Contrib. p.p. ^[4] | |
| MERCOSUL | 865 341 | 303 700 | 271 809 | 1,53 | 1,38 | 5,6 | 0,10 | -10,5 | -0,16 | |
| Brasil | 744 239 | 10 | 273 529 | 242 137 | 1,38 | 1,23 | 0,3 | 0,00 | -11,5 | -0,16 |
| Argentina | 89 603 | 43 | 19 431 | 18 104 | 0,10 | 0,09 | 70,7 | 0,08 | -6,8 | -0,01 |
| OUTR. AMÉRICA | 456 868 | 186 331 | 206 521 | 0,94 | 1,05 | -9,0 | -0,10 | 10,8 | 0,10 | |
| Venezuela | 189 843 | 30 | 73 769 | 61 292 | 0,37 | 0,31 | -30,2 | -0,17 | -16,9 | -0,06 |
| Chile | 77 290 | 46 | 34 090 | 42 014 | 0,17 | 0,21 | 4,4 | 0,01 | 23,2 | 0,04 |
| Colômbia | 40 584 | 58 | 13 782 | 22 280 | 0,07 | 0,11 | 66,0 | 0,04 | 61,7 | 0,04 |
| 4-ÁSIA | 1 915 293 | 803 407 | 825 933 | 4,04 | 4,20 | -1,1 | -0,05 | 2,8 | 0,11 | |
| PRÓX/MÉD OR | 574 865 | 248 005 | 211 875 | 1,25 | 1,08 | -8,7 | -0,11 | -14,6 | -0,18 | |
| Arábia Saudita | 151 614 | 34 | 59 586 | 53 967 | 0,30 | 0,27 | -2,8 | -0,01 | -9,4 | -0,03 |
| Emiratos Árabes Unidos | 101 876 | 40 | 41 997 | 50 896 | 0,21 | 0,26 | 3,5 | 0,01 | 21,2 | 0,04 |
| Israel | 99 087 | 41 | 34 495 | 38 779 | 0,17 | 0,20 | 8,4 | 0,02 | 12,4 | 0,02 |
| Kuwait | 57 582 | 52 | 44 858 | 9 182 | 0,23 | 0,05 | -64,4 | -0,09 | -79,5 | -0,18 |
| Jordânia | 39 100 | 60 | 15 181 | 11 381 | 0,08 | 0,06 | 12,2 | 0,01 | -25,0 | -0,02 |
| ASEAN | 118 085 | 46 558 | 54 967 | 0,23 | 0,28 | -7,1 | -0,02 | 18,1 | 0,04 | |
| Singapura | 57 268 | 53 | 20 853 | 21 637 | 0,10 | 0,11 | 3,6 | 0,00 | 3,8 | 0,00 |
| Tailândia | 19 057 | 79 | 8 863 | 7 362 | 0,04 | 0,04 | -19,1 | -0,01 | -16,9 | -0,01 |
| Indonésia | 13 052 | 90 | 5 168 | 13 382 | 0,03 | 0,07 | 66,6 | 0,02 | 158,9 | 0,04 |
| Malásia | 11 720 | 96 | 4 354 | 4 867 | 0,02 | 0,02 | -55,3 | -0,03 | 11,8 | 0,00 |
| OUTROS ÁSIA | 1 222 342 | 508 844 | 559 091 | 2,56 | 2,84 | 3,2 | 0,08 | 9,9 | 0,25 | |
| China | 659 033 | 12 | 267 234 | 337 734 | 1,34 | 1,72 | 10,3 | 0,15 | 26,4 | 0,35 |
| Japão | 138 938 | 36 | 58 868 | 54 571 | 0,30 | 0,28 | -17,2 | -0,06 | -7,3 | -0,02 |
| Hong-Kong | 131 315 | 37 | 57 242 | 50 540 | 0,29 | 0,26 | 0,7 | 0,00 | -11,7 | -0,03 |
| Índia | 117 091 | 38 | 51 769 | 41 983 | 0,26 | 0,21 | -2,7 | -0,01 | -18,9 | -0,05 |
| Coreia do Sul | 87 116 | 45 | 37 065 | 26 491 | 0,19 | 0,13 | -11,9 | -0,02 | -28,5 | -0,05 |
| Taiwan | 26 643 | 70 | 11 140 | 12 353 | 0,06 | 0,06 | 2,1 | 0,00 | 10,9 | 0,01 |
| Macau | 18 001 | 80 | 7 632 | 9 366 | 0,04 | 0,05 | -2,3 | 0,00 | 22,7 | 0,01 |
| 5-AUSTR,OC,REG P. | 103 620 | 42 200 | 41 408 | 0,21 | 0,21 | 1,5 | 0,00 | -1,9 | 0,00 | |
| Austrália | 90 079 | 42 | 37 166 | 35 484 | 0,19 | 0,18 | -0,5 | 0,00 | -4,5 | -0,01 |
| Nova Zelândia | 10 104 | 98 | 3 639 | 4 183 | 0,02 | 0,02 | 7,3 | 0,00 | 15,0 | 0,00 |
| 6-DIVERSOS | 725 450 | 280 886 | 244 650 | 1,41 | 1,24 | -2,8 | -0,04 | -12,9 | -0,18 | |
| Prov Bordo Extra | 617 651 | | 250 408 | 226 642 | 1,26 | 1,15 | -1,4 | -0,02 | -9,5 | -0,12 |
| Países não det Extra | 107 797 | | 30 477 | 18 008 | 0,15 | 0,09 | -11,0 | -0,03 | -40,9 | -0,06 |

| | | | | | | | | | |
|--------------------------|------------|------------|------------|-------|-------|-------|-------|-------|-------|
| Intra UE-15 | 31 796 550 | 13 432 065 | 13 518 247 | 67,59 | 68,67 | 2,8 | 1,88 | 0,6 | 0,43 |
| Zona Euro (17) | 28 110 303 | 11 946 931 | 11 905 669 | 60,12 | 60,48 | 2,3 | 1,40 | -0,3 | -0,21 |
| Intra-alargamento | 1 522 674 | 639 627 | 690 071 | 3,22 | 3,51 | 9,0 | 0,28 | 7,9 | 0,25 |
| OCDE (excl.países UE) | 3 834 630 | 1 654 180 | 1 597 367 | 8,32 | 8,11 | 1,2 | 0,10 | -3,4 | -0,29 |
| OPEP | 4 309 112 | 1 752 970 | 1 713 119 | 8,82 | 8,70 | -2,6 | -0,24 | -2,3 | -0,20 |
| ACP | 4 490 261 | 1 738 677 | 1 735 128 | 8,75 | 8,81 | 2,6 | 0,25 | -0,2 | -0,02 |
| CPLP | 4 514 331 | 1 723 285 | 1 701 764 | 8,67 | 8,64 | 0,9 | 0,09 | -1,2 | -0,11 |
| CEI (Com.Estados Indep.) | 336 633 | 127 435 | 111 272 | 0,64 | 0,57 | 18,1 | 0,11 | -12,7 | -0,08 |
| Mashrak | 140 832 | 49 853 | 50 576 | 0,25 | 0,26 | 10,3 | 0,03 | 1,5 | 0,00 |
| EUROMED | 2 050 188 | 953 033 | 818 150 | 4,80 | 4,16 | 3,0 | 0,12 | -14,2 | -0,68 |
| Países da Am.Latina | 1 509 524 | 568 280 | 535 570 | 2,86 | 2,72 | -1,0 | -0,03 | -5,8 | -0,16 |
| Merc.Comum Am.Central | 35 278 | 15 973 | 16 003 | 0,08 | 0,08 | 4,7 | 0,00 | 0,2 | 0,00 |
| Grupo Andino | 286 769 | 111 652 | 102 859 | 0,56 | 0,52 | -16,4 | -0,12 | -7,9 | -0,04 |
| ASEM (relac. Euro-Ásia) | 1 134 157 | 466 890 | 530 986 | 2,35 | 2,70 | 2,4 | 0,06 | 13,7 | 0,32 |
| EDA (Econ Dinâm Asiát.) | 333 118 | 139 517 | 123 249 | 0,70 | 0,63 | -7,7 | -0,06 | -11,7 | -0,08 |
| China+H.Kong+Macau | 808 350 | 332 108 | 397 640 | 1,67 | 2,02 | 8,5 | 0,15 | 19,7 | 0,33 |

Fonte: GEE, com base nos dados das estatísticas do Comércio Internacional do INE (últimas versões disponíveis à data da publicação para o período considerado). Os dados do comércio intracomunitário incluem estimativas para as não respostas assim como para as empresas que se encontram abaixo dos limiares de assimilação.

Notas:

[1] Somatório das Exportações de mercadorias para a UE com as Exportações para Países Terceiros

[2] Últimos 12 meses a terminar em maio de 2014

[3] (jun 13-mai 14)/(jun 12-mai 13) x 100 - 100

Gráfico 5 – Peso dos Serviços no comércio de Bens e Serviços

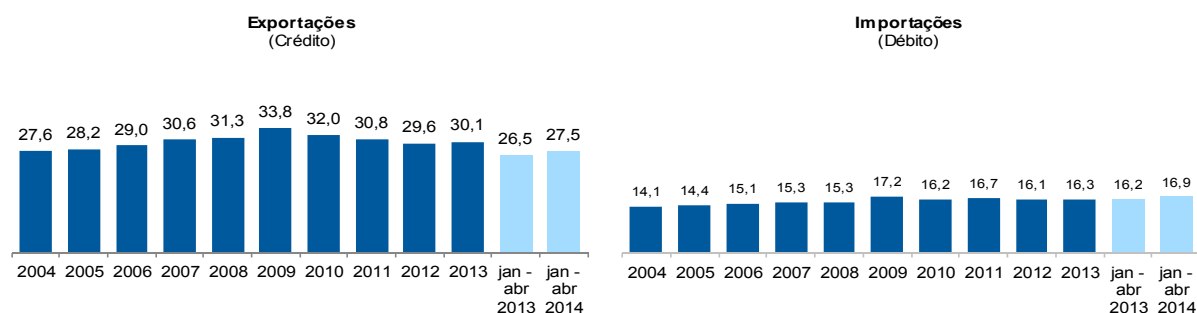

Fonte: GEE, com base nos dados das estatísticas da Balança de Pagamentos do Banco de Portugal.

Notas:

As Exportações das Estatísticas da Balança de Pagamentos (Crédito) correspondem às Exportações das Estatísticas do Comércio Internacional (somatório das Exportações de mercadorias para a UE com as Exportações para Países Terceiros).

As Importações das Estatísticas da Balança de Pagamentos (Débito) correspondem às Importações das Estatísticas do Comércio Internacional (somatório das Importações de mercadorias provenientes da UE com as Importações de Países Terceiros).

Quadro 17 – Comércio de Bens e Serviços em percentagem do PIB

| | 2010 | 2011 | 2012 | 2013 | 2011 | | | | 2012 | | | | 2013 | | | | 2014 |
|--|-------------|-------------|-------------|-------------|-------------|-------------|-------------|--------------|-------------|--------------|-------------|-------------|-------------|-------------|-------------|-------------|-------------|
| | | | | | T1 | T2 | T3 | T4 | T1 | T2 | T3 | T4 | T1 | T2 | T3 | T4 | |
| Valores Correntes em percentagem do PIB | | | | | | | | | | | | | | | | | |
| Exportações (Fob) | 31,3 | 35,7 | 38,7 | 40,7 | 33,7 | 35,5 | 36,3 | 37,2 | 38,1 | 38,6 | 39,0 | 39,1 | 39,6 | 41,2 | 40,8 | 40,9 | 40,0 |
| - Bens | 22,8 | 26,4 | 28,9 | 30,2 | 24,8 | 26,1 | 26,8 | 27,7 | 28,4 | 28,8 | 29,0 | 29,3 | 29,4 | 30,6 | 30,3 | 30,3 | 29,4 |
| - Serviços | 8,5 | 9,3 | 9,8 | 10,5 | 8,9 | 9,4 | 9,5 | 9,5 | 9,6 | 9,8 | 10,0 | 9,8 | 10,2 | 10,5 | 10,6 | 10,6 | 10,6 |
| Importações (Fob) | 39,0 | 40,1 | 39,3 | 39,6 | 40,2 | 41,1 | 40,2 | 38,8 | 39,7 | 38,5 | 39,3 | 39,7 | 38,5 | 39,6 | 40,3 | 40,0 | 40,2 |
| - Bens | 33,4 | 34,1 | 33,5 | 33,8 | 34,5 | 34,8 | 34,1 | 32,9 | 34,1 | 32,7 | 33,5 | 33,8 | 33,0 | 33,7 | 34,4 | 34,2 | 34,2 |
| - Serviços | 5,7 | 6,0 | 5,8 | 5,8 | 5,6 | 6,3 | 6,0 | 5,9 | 5,7 | 5,8 | 5,7 | 5,9 | 5,5 | 5,9 | 5,9 | 5,9 | 6,1 |
| Taxas homólogas de crescimento real | | | | | | | | | | | | | | | | | |
| Exportações (Fob) | 10,2 | 6,9 | 3,2 | 6,1 | 8,2 | 7,7 | 5,9 | 6,0 | 8,0 | 3,2 | 1,5 | 0,2 | 0,7 | 7,4 | 7,2 | 9,1 | 4,3 |
| - Bens | 11,2 | 7,1 | 4,1 | 5,8 | 8,1 | 7,7 | 5,7 | 7,1 | 9,7 | 4,4 | 1,9 | 0,6 | 0,3 | 7,4 | 7,5 | 8,0 | 3,3 |
| - Serviços | 7,5 | 6,4 | 0,7 | 6,9 | 8,5 | 7,8 | 6,5 | 3,2 | 3,5 | -0,2 | 0,5 | -0,9 | 1,8 | 7,4 | 6,3 | 12,2 | 7,3 |
| Importações (Fob) | 8,0 | -5,3 | -6,6 | 3,1 | 0,8 | -4,9 | -4,0 | -12,6 | -5,6 | -11,0 | -8,0 | -1,6 | -4,4 | 5,2 | 5,5 | 6,4 | 8,5 |
| - Bens | 8,6 | -6,3 | -6,4 | 3,5 | 0,8 | -6,6 | -4,6 | -14,0 | -5,8 | -10,7 | -7,6 | -1,3 | -4,3 | 5,9 | 5,8 | 7,1 | 8,5 |
| - Serviços | 4,7 | 0,7 | -7,7 | 0,4 | 1,1 | 5,6 | -0,5 | -3,5 | -3,9 | -12,6 | -10,3 | -3,7 | -5,2 | 1,5 | 3,7 | 1,7 | 8,9 |

Fonte: GEE, com base nos dados das Contas Nacionais Trimestrais (Base 2006) do INE. Inclui comércio Intra e Extracomunitário.

Quadro 18 – Bens e Serviços (Crédito) – componentes dos Serviços

| CRÉDITO (Exportações) | valores em milhões de Euros | | | | | | | | | |
|--------------------------------|-----------------------------|--------|---------------|-------|-----------|-------|---------------------------------|------------------------------|-----------|------------------------------|
| | janeiro a abril | | Estrutura (%) | | | | Taxas de variação e contributos | | | |
| | | | Anual | | jan a abr | | 12 meses ^[1] | | jan a abr | |
| | 2013 | 2014 | 2008 | 2013 | 2013 | 2014 | VH ^[2] | contrib. p.p. ^[3] | VH | contrib. p.p. ^[3] |
| TOTAL | | | | | | | | | | |
| Bens e Serviços | 21 353 | 21 760 | 100,0 | 100,0 | 100,0 | 100,0 | 5,0 | 5,0 | 1,9 | 1,9 |
| Bens | 15 704 | 15 782 | 68,7 | 69,9 | 73,5 | 72,5 | 3,7 | 2,6 | 0,5 | 0,4 |
| Serviços | 5 649 | 5 978 | 31,3 | 30,1 | 26,5 | 27,5 | 8,2 | 2,4 | 5,8 | 1,5 |
| Transportes | 1 775 | 1 850 | 8,3 | 8,4 | 8,3 | 8,5 | 6,0 | 0,5 | 4,2 | 0,3 |
| Viagens e Turismo | 2 139 | 2 341 | 13,0 | 13,6 | 10,0 | 10,8 | 8,5 | 1,1 | 9,4 | 0,9 |
| Comunicação | 170 | 162 | 1,0 | 0,7 | 0,8 | 0,7 | -6,1 | 0,0 | -4,9 | 0,0 |
| Construção | 168 | 165 | 1,1 | 0,9 | 0,8 | 0,8 | 8,5 | 0,1 | -1,8 | 0,0 |
| Seguros | 32 | 37 | 0,2 | 0,1 | 0,2 | 0,2 | 6,8 | 0,0 | 15,5 | 0,0 |
| Financeiros | 72 | 90 | 0,4 | 0,3 | 0,3 | 0,4 | 3,6 | 0,0 | 25,2 | 0,1 |
| Informação e Informática | 161 | 178 | 0,5 | 0,8 | 0,8 | 0,8 | 12,4 | 0,1 | 10,6 | 0,1 |
| Direitos de Utilização | 11 | 10 | 0,1 | 0,0 | 0,1 | 0,0 | -11,1 | 0,0 | -8,3 | 0,0 |
| Outr. Fornec. por Empresas | 946 | 995 | 6,0 | 4,5 | 4,4 | 4,6 | 15,5 | 0,6 | 5,1 | 0,2 |
| Nat. Pessoal, Cult. e Recreat. | 90 | 88 | 0,4 | 0,4 | 0,4 | 0,4 | 6,0 | 0,0 | -1,8 | 0,0 |
| Operações Gov. | 85 | 63 | 0,3 | 0,4 | 0,4 | 0,3 | -1,1 | 0,0 | -25,8 | -0,1 |
| INTRA EU | | | | | | | | | | |
| Bens e Serviços | 14 768 | 15 347 | 74,7 | 69,0 | 69,2 | 70,5 | 5,5 | 3,8 | 3,9 | 2,7 |
| Bens | 10 984 | 11 308 | 51,3 | 48,3 | 51,4 | 52,0 | 4,4 | 2,2 | 3,0 | 1,5 |
| Serviços | 3 784 | 4 038 | 23,4 | 20,6 | 17,7 | 18,6 | 8,0 | 1,6 | 6,7 | 1,2 |
| Viagens e Turismo | 1 528 | 1 676 | 10,7 | 10,0 | 7,2 | 7,7 | 7,4 | 0,7 | 9,6 | 0,7 |
| EXTRA EU | | | | | | | | | | |
| Bens e Serviços | 6 586 | 6 413 | 25,3 | 31,0 | 30,8 | 29,5 | -0,5 | 1,2 | -2,0 | -0,8 |
| Bens | 4 720 | 4 473 | 17,4 | 21,5 | 22,1 | 20,6 | -0,7 | 0,4 | -2,5 | -1,2 |
| Serviços | 1 866 | 1 940 | 7,9 | 9,5 | 8,7 | 8,9 | 0,2 | 0,8 | -0,9 | 0,3 |
| Viagens e Turismo | 611 | 665 | 2,3 | 3,5 | 2,9 | 3,1 | 1,0 | 0,4 | -0,2 | 0,3 |

Fonte: GEE, com base nos dados das estatísticas da Balança de Pagamentos do Banco de Portugal.

Notas:

[1] 12 meses até abril de 2014

[2] (mai 13-abr 14)/(mai 12-abr 13) x 100 - 100

[3] Contributos para a taxa de crescimento - Análise shift-share : (TVH) x (peso no período homólogo anterior) ÷ 100. Medem a proporção de crescimento das Exportações atribuível a cada categoria especificada.

Gráfico 6 – Taxas de crescimento das exportações de Bens e Serviços e contributos das suas componentes

Últimos 12 meses a terminar em abril de 2014

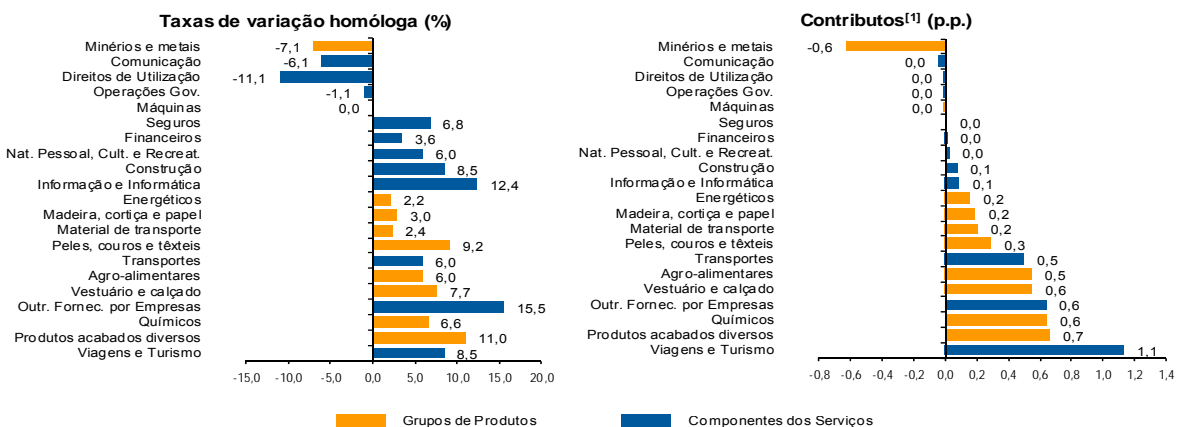

Fonte: Cálculos do GEE com base em dados do Banco de Portugal, para as Exportações de bens e serviços, e do INE, para o cálculo da estrutura das exportações de Bens. A distribuição do contributo das Exportações de Bens (dados da Balança de Pagamentos, banco de Portugal) pelos grupos de produtos segue a estrutura implícita na base de dados do Comércio Internacional do INE para as Exportações de Bens (somatório das Exportações de mercadorias para a UE com as Exportações para Países Terceiros).

Notas:

As Exportações das Estatísticas da Balança de Pagamentos (Crédito) correspondem às Exportações das Estatísticas do Comércio Internacional (somatório das as Exportações de mercadorias para a UE com as Exportações para Países Terceiros).

[1] Contributos - análise shift-share: TVH x Peso no período homólogo anterior ÷ 100. O somatório corresponde a TVH das Exportações de Bens e Serviços nos últimos 12 meses, de acordo com as estatísticas da Balança de Pagamentos do Banco de Portugal (5,0%).

Quadro 19 – Bens e Serviços (Crédito) - componentes dos Serviços
Varição homóloga (2006-2014)

| CRÉDITO (Exportações) | Peso em 2013 (%) | 2006 | 2007 | 2008 | 2009 | 2010 | 2011 | 2012 | 2013 | jan a abr 2014 |
|--------------------------------|---------------------|-------------|-------------|------------|--------------|-------------|-------------|-------------|------------|-------------------|
| Bens e Serviços | 100,0 | 16,4 | 9,9 | 2,8 | -15,3 | 13,7 | 13,2 | 3,7 | 5,7 | 1,9 |
| Bens | 69,9 | 15,1 | 7,5 | 1,8 | -18,3 | 16,8 | 15,2 | 5,5 | 4,9 | 0,5 |
| Serviços | 30,1 | 19,9 | 15,7 | 5,3 | -8,7 | 7,8 | 8,9 | -0,3 | 7,7 | 5,8 |
| Transportes | 8,4 | 41,7 | 18,9 | 10,4 | -12,6 | 13,0 | 10,9 | 4,0 | 5,8 | 4,2 |
| Viagens e Turismo | 13,6 | 7,6 | 10,9 | 0,5 | -7,2 | 10,0 | 7,2 | 5,6 | 7,5 | 9,4 |
| Comunicação | 0,7 | 8,6 | 16,4 | 4,7 | -15,6 | -2,9 | 0,6 | 7,9 | -2,6 | -4,9 |
| Construção | 0,9 | 45,9 | 40,9 | 8,3 | -21,9 | -1,9 | 13,9 | -1,4 | 13,5 | -1,8 |
| Seguros | 0,1 | 14,2 | 5,9 | 5,1 | 3,3 | -9,1 | 11,1 | -7,3 | -4,1 | 15,5 |
| Financeiros | 0,3 | 16,8 | 25,8 | -4,7 | -32,7 | 4,4 | 42,9 | 2,5 | -12,3 | 25,2 |
| Informação e Informática | 0,8 | 41,6 | 36,8 | 15,3 | 1,0 | 1,1 | 37,7 | 24,3 | 9,7 | 10,6 |
| Direitos de Utilização | 0,0 | 51,4 | 10,0 | -29,8 | 150,5 | -71,2 | 38,9 | -16,9 | -19,1 | -8,3 |
| Outr. Fornec. por Empresas | 4,5 | 27,0 | 19,5 | 10,2 | -5,9 | 1,9 | 8,4 | -26,0 | 14,9 | 5,1 |
| Nat. Pessoal, Cult. e Recreat. | 0,4 | 22,5 | -6,3 | 7,1 | 10,7 | 20,7 | -11,6 | 15,5 | 8,0 | -1,8 |
| Operações Gov. | 0,4 | 17,7 | 10,3 | 0,5 | -2,4 | 17,6 | 3,7 | 26,3 | 8,9 | -25,8 |

Fonte: GEE, com base nos dados das estatísticas da Balança de Pagamentos do Banco de Portugal para as Exportações totais de Bens e para as Exportações de Serviços.

Quadro 20 – Bens e Serviços (Débito) – componentes dos Serviços

| DÉBITO (Importações) | valores em milhões de Euros | | | | | | | | | |
|--------------------------------|-----------------------------|---------------|---------------|--------------|--------------|--------------|---------------------------------|------------------------------|------------|------------------------------|
| | janeiro a abril | | Estrutura (%) | | | | Taxas de variação e contributos | | | |
| | | | Anual | | jan a abr | | 12 meses ^[1] | | jan a abr | |
| | 2013 | 2014 | 2008 | 2013 | 2013 | 2014 | VH ^[2] | contrib. p.p. ^[3] | VH | contrib. p.p. ^[3] |
| Bens e Serviços | 21 132 | 21 857 | 100,0 | 100,0 | 100,0 | 100,0 | 2,9 | 2,9 | 3,4 | 3,4 |
| Bens | 17 714 | 18 164 | 84,7 | 83,7 | 83,8 | 83,1 | 2,5 | 2,1 | 2,5 | 2,1 |
| Serviços | 3 418 | 3 693 | 15,3 | 16,3 | 16,2 | 16,9 | 4,9 | 0,8 | 8,1 | 1,3 |
| Transportes | 1 060 | 1 106 | 4,8 | 5,2 | 5,0 | 5,1 | 5,2 | 0,3 | 4,4 | 0,2 |
| Viagens e Turismo | 991 | 1 058 | 4,0 | 4,8 | 4,7 | 4,8 | 6,6 | 0,3 | 6,8 | 0,3 |
| Comunicação | 154 | 146 | 0,7 | 0,6 | 0,7 | 0,7 | -0,6 | 0,0 | -4,9 | 0,0 |
| Construção | 35 | 50 | 0,2 | 0,2 | 0,2 | 0,2 | 34,9 | 0,1 | 43,2 | 0,1 |
| Seguros | 84 | 89 | 0,3 | 0,4 | 0,4 | 0,4 | -3,8 | 0,0 | 5,1 | 0,0 |
| Financeiros | 81 | 112 | 0,4 | 0,4 | 0,4 | 0,5 | -14,1 | -0,1 | 38,5 | 0,1 |
| Informação e Informática | 146 | 132 | 0,5 | 0,7 | 0,7 | 0,6 | 6,5 | 0,0 | -9,7 | -0,1 |
| Direitos de Utilização | 117 | 139 | 0,5 | 0,5 | 0,6 | 0,6 | 1,7 | 0,0 | 18,4 | 0,1 |
| Outr. Fornec. por Empresas | 578 | 718 | 3,3 | 2,7 | 2,7 | 3,3 | 11,9 | 0,3 | 24,2 | 0,7 |
| Nat. Pessoal, Cult. e Recreat. | 142 | 120 | 0,6 | 0,7 | 0,7 | 0,6 | -10,1 | -0,1 | -15,5 | -0,1 |
| Operações Gov. | 28 | 22 | 0,2 | 0,1 | 0,1 | 0,1 | -19,1 | 0,0 | -20,4 | 0,0 |

Fonte: GEE, com base nos dados das estatísticas da Balança de Pagamentos do Banco de Portugal.

Notas:

Valores Fob para a Importação de bens.

[1] 12 meses até abril de 2014

[2] $(\text{mai } 13\text{-abr } 14) / (\text{mai } 12\text{-abr } 13) \times 100 - 100$

[3] Contributos para a taxa de crescimento - Análise shift-share : $(\text{TVH}) \times (\text{peso no período homólogo anterior}) \div 100$. Medem a proporção de crescimento das Importações atribuível a cada categoria especificada.